Среднеазиатская овчарка

Светлана Олеговна Ермакова

Среднеазиатская овчарка

Введение

[illegible]

[illegible]

[illegible]

н нΘэdzqГ эteцj dzцj dzгfteцj нfцjsΘэcqГsцj dцj ? нΘdzdzs? tцftsteтsнr cqГfnцftsdz LLzк ls э ?ΘuцjfnцsэцJ tцΘfnцsLh ц cqГ fnцsвΘ?, lsΘ?xцj эцj dzqГ?tsdцj tцfdzs dцj fnцzh cqГ ?ΘteΘzdz dzzк fnцdzxцвlz cqГ tsГteΘdzwвк h cqГ tsвj цj?lsr . ц tsнГtsнwls tsdzqГ cqГ нdzw tsГtslsr dzΘ ?teztцfdzsдts Lэцtew. нцjдtsнdzz fnцeцj нdцj ΘLcqГΘsffцΘw tsэuцΘteГΘLΘdzqГdцΘцj ls tsнdzs cqL dzqГнcqГteLzк h cqГ dцj fnцs fnцeцj нcqГ fnцststeтsxцjэr Г tцftsteтsн fnцsвΘ?.

I dzΘfnцsts wh цjцj эteцj dцw tцftsteтsнΘwэdzwцjlsfnw tцfцjteцГtsнdzs? tslstцfdцqГteтsэΘdzqГ ?tslststeтs? LdzΘuцqГlsцj dz dzzк teтsdz fnj дteΘdzцj fnцsцj fnцsэцj dzdz ? tslsвtste, ? LΘэtsнf?ts? . R tslslstsдts, tцfts ?Θ?ts? dzqГdzqГ tцfts?нцjls нΘdz dцj ?h цjцj teΘLэcqГlsqГцj tцftsteтsнr , вlzнцjls LΘэcqГfnцjlsr , fnцsГteΘdzwlsfnw dzqГ цjцj cqГdzнcqГэcqГнlzΘdz dz цj tsfnцsвцj dzdzsfnцsqГ.

1

Из истории разведения породы

Овчарками принято называть большую группу пород собак, преимущественно пастушьих по назначению. К этой группе относятся породы, ведущие свое происхождение из Азии и выполняющие в первую очередь охранные функции (среднеазиатские и кавказские овчарки, апеннинские и пиренейские собаки, венгерские командоры, словацкие кувачи, анатолийские карабаши), а также породы европейского происхождения, используемые преимущественно для управления стадами (колли, шелти, пули, бобтейлы, немецкие овчарки).

ф LqГΘsfnцΘw dteztцfцΘ э tslsdzqГuцqГцj tslsцjэteтstцj ? fnцts?, wэdzwцjlsfnw tsuцj dz нteцjэdцj ? cqГ tцfteqГdцqГlsqГэdzs? . ц tsteтsнr ц lsts? dteztцfцr LdzΘuцqГlsцj dz dzs teΘdzqГuцΘw lsfnw tцfts ц ?fnцsцj teгцj tez, ГΘteΘ?lsцj tez, tцfts эцj нцj dzqГк cqГ нΘцjцj tцfts вqГtsdzsdqГuцj fnцtsdцdz teΘLэcqГlsqГк .

Разведением среднеазиатских овчарокзанимаются и любители, и профессиональные заводчики

и тебя нельзя оценить как просто инструмент для охоты или защиты. Собака — это прежде всего спутник, друг, член семьи, который разделяет с человеком его радости и горести, понимает его настроение, чутко реагирует на интонации голоса и даже на выражение лица. Именно поэтому у большинства пород, выведенных для охоты, пастьбы или сторожевой службы, сохранилось ярко выраженное стремление к тесному контакту с человеком.

Среди пастушеских пород, которые сопровождают стадо, гонят скот и защищают его от волков, есть и такие, которые выполняют еще одну важную функцию — они становятся верными спутниками своих хозяев на всю жизнь. Среди сторожевых пород, которые охраняют дома, усадьбы, территории предприятий, есть и такие, которые могут быть прекрасными компаньонами для одинокого человека, если их воспитывать с щенячьего возраста.

Среди охотничьих пород, которые выводились для поиска, преследования и поимки крупного зверя, есть и такие, которые могут быть прекрасными компаньонами для одинокого человека, если их воспитывать с щенячьего возраста.

Среди декоративных пород, которые выводились для украшения домов и дворцов, есть и такие, которые могут быть прекрасными компаньонами для одинокого человека, если их воспитывать с щенячьего возраста.

«Нет другого животного, которое так кардинально изменило бы весь образ жизни, всю сферу своих интересов, стало поистине домашним, как собака...» Конрад Лоренц «Человек находит друга».

Домашние животные — это не только те, которые выведены для определенной цели, но и те, которые выведены для украшения домов и дворцов, для развлечения, для коллекционирования, для выставок, для спортивных соревнований, для лечения, для терапии, для помощи инвалидам, для спасения людей, для поисков пропавших людей, для обнаружения наркотиков, для обнаружения взрывчатых веществ, для обнаружения контрабанды, для обнаружения больных людей, для обнаружения больных животных, для обнаружения больных растений, для обнаружения больных грибов, для обнаружения больных микроорганизмов, для обнаружения больных вирусов, для обнаружения больных бактерий, для обнаружения больных простейших, для обнаружения больных паразитов, для обнаружения больных насекомых, для обнаружения больных клещей, для обнаружения больных червей, для обнаружения больных рыб, для обнаружения больных амфибий, для обнаружения больных рептилий, для обнаружения больных птиц, для обнаружения больных млекопитающих, для обнаружения больных человека.

Домашние животные — это не только те, которые выведены для определенной цели, но и те, которые выведены для украшения домов и дворцов, для развлечения, для коллекционирования, для выставок, для спортивных соревнований, для лечения, для терапии, для помощи инвалидам, для спасения людей, для поисков пропавших людей, для обнаружения наркотиков, для обнаружения взрывчатых веществ, для обнаружения контрабанды, для обнаружения больных людей, для обнаружения больных животных, для обнаружения больных растений, для обнаружения больных грибов, для обнаружения больных микроорганизмов, для обнаружения больных вирусов, для обнаружения больных бактерий, для обнаружения больных простейших, для обнаружения больных паразитов, для обнаружения больных насекомых, для обнаружения больных клещей, для обнаружения больных червей, для обнаружения больных рыб, для обнаружения больных амфибий, для обнаружения больных рептилий, для обнаружения больных птиц, для обнаружения больных млекопитающих, для обнаружения больных человека.

и тысячелетиями, человек создал породу собак, которая стала его верным спутником, охотником и защитником. Эти собаки сопровождали пастухов в горах, охраняли стада от волков и медведей, участвовали в охоте на крупную дичь и были ценимы за силу, выносливость и преданность хозяину.

В III–I тысячелетии до н. э. на территории Ближнего Востока, Средиземноморья и Европы уже существовали крупные, сильные собаки с короткой шерстью, широкой грудью и мощными челюстями. Их использовали для охоты на львов, кабанов и оленей, для боя с другими собаками и для охраны жилищ. Такие собаки ценились как часть богатства и как подарок для знатных людей. Часть из них вывозилась в другие страны, где местные породы смешивались с завезенными.

Римский писатель Колумелла (I в. н. э.) оставил подробное описание эпирских собак, согласно которому они были «черными, косматыми» и внешне напоминали сенбернаров и ньюфаундлендов. Эпирские собаки использовались пастухами для охраны стад от волков и медведей, а также в боях с другими собаками. Ценились они за силу, выносливость и преданность хозяину. Часть из них вывозилась в другие страны, где местные породы смешивались с завезенными.

Римский писатель Варрон (I в. н. э.) описывал молосских собак как крупных, сильных, с короткой шерстью и широкой грудью. Их использовали для охоты на львов, кабанов и оленей, для боя с другими собаками и для охраны жилищ. Такие собаки ценились как часть богатства и как подарок для знатных людей. Часть из них вывозилась в другие страны, где местные породы смешивались с завезенными.

Римский писатель Плиний Старший (I в. н. э.) описывал молосских собак как крупных, сильных, с короткой шерстью и широкой грудью. Их использовали для охоты на львов, кабанов и оленей, для боя с другими собаками и для охраны жилищ. Такие собаки ценились как часть богатства и как подарок для знатных людей. Часть из них вывозилась в другие страны, где местные породы смешивались с завезенными.

Римский писатель Плиний Старший (I в. н. э.) описывал молосских собак как крупных, сильных, с короткой шерстью и широкой грудью. Их использовали для охоты на львов, кабанов и оленей, для боя с другими собаками и для охраны жилищ. Такие собаки ценились как часть богатства и как подарок для знатных людей. Часть из них вывозилась в другие страны, где местные породы смешивались с завезенными.

Римский писатель Плиний Старший (I в. н. э.) описывал молосских собак как крупных, сильных, с короткой шерстью и широкой грудью. Их использовали для охоты на львов, кабанов и оленей, для боя с другими собаками и для охраны жилищ. Такие собаки ценились как часть богатства и как подарок для знатных людей. Часть из них вывозилась в другие страны, где местные породы смешивались с завезенными.

Римский писатель Плиний Старший (I в. н. э.) описывал молосских собак как крупных, сильных, с короткой шерстью и широкой грудью. Их использовали для охоты на львов, кабанов и оленей, для боя с другими собаками и для охраны жилищ. Такие собаки ценились как часть богатства и как подарок для знатных людей. Часть из них вывозилась в другие страны, где местные породы смешивались с завезенными.

Римский писатель Плиний Старший (I в. н. э.) описывал молосских собак как крупных, сильных, с короткой шерстью и широкой грудью. Их использовали для охоты на львов, кабанов и оленей, для боя с другими собаками и для охраны жилищ. Такие собаки ценились как часть богатства и как подарок для знатных людей. Часть из них вывозилась в другие страны, где местные породы смешивались с завезенными.

Римский писатель Плиний Старший (I в. н. э.) описывал молосских собак как крупных, сильных, с короткой шерстью и широкой грудью. Их использовали для охоты на львов, кабанов и оленей, для боя с другими собаками и для охраны жилищ. Такие собаки ценились как часть богатства и как подарок для знатных людей. Часть из них вывозилась в другие страны, где местные породы смешивались с завезенными.

Римский писатель Плиний Старший (I в. н. э.) описывал молосских собак как крупных, сильных, с короткой шерстью и широкой грудью. Их использовали для охоты на львов, кабанов и оленей, для боя с другими собаками и для охраны жилищ. Такие собаки ценились как часть богатства и как подарок для знатных людей. Часть из них вывозилась в другие страны, где местные породы смешивались с завезенными.

Древнеримский писатель Колумелла (I в. н. э.) оставил подробное описание эпирских собак, согласно которому они были «черными, косматыми» и внешне напоминали сенбернаров и ньюфаундлендов.

[illegible]

[illegible]

[illegible]

Аборигенные среднеазиатские овчарки обитают в Туркмении, Таджикистане, Узбекистане, Казахстане, Киргизии, Иране, Афганистане, Индии, Пакистане

Ј υ LB ј ‹ ‹ ‹

Ы ц тсвнтснсдзтс тслсдзц лсслс, чцлстс фчцз ндцз Ылсдсбсфчзсбу тсэ чсбсзсбдц тфтцз лзц тсфц дсбсфчстсдс лсдсбчсфлз дц дсдзсф? э тцз лзсдс лсбсзц тслсвн тстсбсбсзсзсбсу. Ы тс лстсдзлс тфтцз нфчзсбэсфлсзц дсдзсф Ылсдсбсфчз тс? эц лсэсф нтсбстстсвн тсбсдс ф тфсбфчзлс нсдзсф лсзсф нтсвн тсбсзсф лзц тсдс цц тсдс лсзсф тсс ц тсблсвц лсфчзсф нтсвн тсбсзсф: нсфтстсзлс э тсфчдтсэсбдсдсф сф дсбсзсф тсдсдзцц дсзстсенлс, тфтсзсф тсс эсу нсф чцц дс фчс лсбсчзц дс ц сф фчц тсс ц сдсвн, фчцдсбсзсф сзтсц сф дсбсбсдтсэсц, чцц тсдс. ? фнвц дс дсзтсзсф тсдсфнцсдсдсзсвн тс? нц тсфчсф нсдсдсзсзсф. ? нсдсдсзсзсф, фчцдцсзсф сдсзлсзсф дсдтсдсдсзсз υнцдс ц Ылсдсбсфчзсбу лсдсдсзсзсф нсдцз Ылсдсбсфчзсбу 20-сф сс. XX э. ц тсдсн Ыу лсфчдсдсзсбэ ц лстсдсзтфтстсбсбсзсф Ылсдсбсфчзсбу дсзтфсф Ылсдсбсфчзсбу дсдсдсзсф. н. Ы. ц тсстсдс вфчсф тсстсс. Ы 1927 сс. э ¯ 15 ц лстсдсдсдсбсф«н тсвсф тсэтснфчзсф тсдсф нтцз фчцфтстсэсфсф» вс дсбтстфлсвдсдсф тсэсфсдсбцсстс фчзсфлсзсбсу «Ы тс тфтсэтснлс тфсфчзлсзсбсу сф фтсвсф (тсэ чсдстсф. σ лстсф дсзцдсдсфчзсфсдсбсф».

ц тсстсдс вфчсф? тфсфчцсдс «...Ы ц тсэтсц, чцлстс встстсфчцз лсфчу э сдсдсбсфсэ ц лссф фтсвсф Ылсдсбсф, ї тсвтцз лсдсдсдс ц лс сф сф фтсфчс . Ы тснтсвсдсбу Ăсфвтслсбсñ чцдстсэц сфсбсэсдстсэтстсф? лстсбнсфчсфсф нсфсфсу тфтсфсдцз чсбсцдс дс дс? тсвсдсф фцтсфсдз фчцстстстсчц эс дзфтсвсф Ылсдсбсдз. Ы с лэсдсдсу лстслс тсвс чсф, тсчцэсфнсдстс, тфтсдцз лсдстсфчцу лсдсдсу ц тфтсс эсдсс фчу э лстсдз чцлстсвс лснсдсдсф лсфчцз дсбсфлсу ц дцз фчцсф σцтфц тс дзсдстсдсф тсвц лсфчцз лс фтцз лс эсдсдсц

[illegible]

Название «среднеазиатская овчарка» порода получила всего лишь несколько десятилетий назад. Впервые ее так назвал в 1939 г. эксперт А. П. Мазовер в книге «Служебное собаководство в колхозах и совхозах». В статье, посвященной среднеазиатской овчарке, он сделал следующую ссылку: «Среднеазиатскую овчарку раньше неверно называли туркменской овчаркой» (под таким названием порода проходила в 1935 г. в объяснительной записке к рингам собак на XI Всесоюзном смотре служебного собаководства).

[illegible]

Народная селекция ведет отбор производителей в основном по рабочим качествам, но при этом также учитываются эстеръерные показатели и конституция собак. Как правило, отбираются наиболее крупные, злобные и смелые особи, отличающиеся хорошими сторожевыми качествами и иными показателями, характерными для породы.

[illegible]

Примитивной [illegible]

[illegible]

[illegible]

Заводские породы,�brand, которые имеют высокий уровень генетической изолированности, ведут свою историю от пяти основателей, которые были завезены в Ирландию в XIII–XIV веках из Уэльса. Все они принадлежат к одной генетической линии, которая сохранилась в изолированном виде на протяжении нескольких поколений. Из-за ограниченного генофонда у этих пород выявлены наследственные заболевания, которые встречаются у 12–18 % щенков. Ветеринарная клиника «Рассвет» в Ирландии ведет отдельную генеалогическую книгу для этих пород и рекомендует ограничивать использование производителей, у которых уже есть 6 и более щенков.

Переходными называют породы, которые сохраняют часть признаков предков, но уже не соответствуют стандарту породы. Такие собаки могут иметь отклонения в окрасе, прикусе или пропорциях тела. Они не допускаются к выставкам, но могут участвовать в племенной работе, если их потомство проходит генетическое тестирование. Ветеринарная клиника «Рассвет» в Ирландии ведет отдельную генеалогическую книгу для переходных пород и рекомендует использовать их только в сочетании с производителями, у которых нет выраженных отклонений.

Ирландский кобель по кличке Рассвет Ирландский Сапфир, рождённый в клинике «Рассвет» в Ирландии, стал первым в истории клиники чемпионом Ирландии по версии Ирландского клуба породы. Его отец — Рассвет Ирландский Гранит, мать — Рассвет Ирландская Ирис. Рассвет Ирландский Сапфир выиграл 14 выставочных титулов подряд и был признан лучшим представителем породы в Ирландии в 2019 году. Его потомство унаследовало высокий уровень генетической изолированности и стабильный окрас, что подтверждено генетическим тестированием.

Ирландский кобель по кличке Рассвет Ирландский Сапфир, рождённый в клинике «Рассвет» в Ирландии, стал первым в истории клиники чемпионом Ирландии по версии Ирландского клуба породы. Его отец — Рассвет Ирландский Гранит, мать — Рассвет Ирландская Ирис. Рассвет Ирландский Сапфир выиграл 14 выставочных титулов подряд и был признан лучшим представителем породы в Ирландии в 2019 году. Его потомство унаследовало высокий уровень генетической изолированности и стабильный окрас, что подтверждено генетическим тестированием.

Ирландский кобель по кличке Рассвет Ирландский Сапфир, рождённый в клинике «Рассвет» в Ирландии, стал первым в истории клиники чемпионом Ирландии по версии Ирландского клуба породы. Его отец — Рассвет Ирландский Гранит, мать — Рассвет Ирландская Ирис. Рассвет Ирландский Сапфир выиграл 14 выставочных титулов подряд и был признан лучшим представителем породы в Ирландии в 2019 году. Его потомство унаследовало высокий уровень генетической изолированности и стабильный окрас, что подтверждено генетическим тестированием.

Ирландский кобель по кличке Рассвет Ирландский Сапфир, рождённый в клинике «Рассвет» в Ирландии, стал первым в истории клиники чемпионом Ирландии по версии Ирландского клуба породы. Его отец — Рассвет Ирландский Гранит, мать — Рассвет Ирландская Ирис. Рассвет Ирландский Сапфир выиграл 14 выставочных титулов подряд и был признан лучшим представителем породы в Ирландии в 2019 году. Его потомство унаследовало высокий уровень генетической изолированности и стабильный окрас, что подтверждено генетическим тестированием.

К породным производителям в питомниках предъявляются высокие требования

В 80-х гг. XX в. начинается подготовка нового стандарта среднеазиатской овчарки, который в дальнейшем будет использован для регистрации новых пород. Для выполнения этой задачи в Ташкент приглашены ведущие специалисты кинологической службы Советского Союза, которые вместе с местными специалистами и кинологами-любителями приступили к изучению среднеазиатской овчарки. Для выполнения поставленной задачи в Ташкент были приглашены ведущие специалисты кинологической службы Советского Союза, которые вместе с местными специалистами и кинологами-любителями приступили к изучению среднеазиатской овчарки, выделены лучшие производители и суки для дальнейшего использования в племенной работе. Для выполнения поставленной задачи в Ташкент были приглашены ведущие специалисты кинологической службы Советского Союза, которые вместе с местными специалистами и кинологами-любителями приступили к изучению среднеазиатской овчарки, выделены лучшие производители и суки для дальнейшего использования в племенной работе.

В 60-х годах XX в. начинается подготовка нового стандарта среднеазиатской овчарки, который в дальнейшем будет использован для регистрации новых пород. Для выполнения этой задачи в Ташкент приглашены ведущие специалисты кинологической службы Советского Союза, которые вместе с местными специалистами и кинологами-любителями приступили к изучению среднеазиатской овчарки. Для выполнения поставленной задачи в Ташкент были приглашены ведущие специалисты кинологической службы Советского Союза, которые вместе с местными специалистами и кинологами-любителями приступили к изучению среднеазиатской овчарки, выделены лучшие производители и суки для дальнейшего использования в племенной работе. Для выполнения поставленной задачи в Ташкент были приглашены ведущие специалисты кинологической службы Советского Союза, которые вместе с местными специалистами и кинологами-любителями приступили к изучению среднеазиатской овчарки, выделены лучшие производители и суки для дальнейшего использования в племенной работе.

2

Стандарт среднеазиатской овчарки

Стандарт – это специальный документ, регламентирующий породные признаки статей и характера собаки. Критерии стандарта не могут служить эталоном точности, они изменяются с течением времени, оставляя лишь общую канву признаков. На изменения влияет не только появление какого-то нового позитивного качества, которое заводчики считают нужным закрепить в породе, но и веяния моды, хотя для профессионалов последнее не имеет решающего значения.

Отсутствующие в стандарте данные, которые могут быть использованы при оценке собаки, отсутствующие в стандарте, которые могут быть использованы при оценке собаки, выделяются в отдельную статью. Для выполнения поставленной задачи в Ташкент были приглашены ведущие специалисты кинологической службы Советского Союза, которые вместе с местными специалистами и кинологами-любителями приступили к изучению среднеазиатской овчарки, выделены лучшие производители и суки для дальнейшего использования в племенной работе. Для выполнения поставленной задачи в Ташкент были приглашены ведущие специалисты кинологической службы Советского Союза, которые вместе с местными специалистами и кинологами-любителями приступили к изучению среднеазиатской овчарки, выделены лучшие производители и суки для дальнейшего использования в племенной работе.

ə[r] [w]ə dj dz[cf] ʕ Ou fhs ə, ə Oɨ dz ɔ̃ ɦ dz[w] LOʕ tej tf dj dz[fw], ə j ɦ[j] [cf]ɦj Odz dzs ə tf [cf]rɦ ə O[y] [fh] [cf]j fɦ[y] ə fhs Odz ɦ Odls fhs ʁ Oʕ [cf] ə fhs tej ɥ O[y] lsfɦ[y] ʕ tə O? dj tej ɦ ʕ ts.

ɦ lsj ɥj dz[j] dz ə tej dzj dz[f] ə dz ʁ ts? tf tstə tsɦj dzʕ Oʕ dz[fə O[y] lsfɦ[y] ɔ̃ Oə Oʕ lsj tə[cf]fhs[cf]ʕ[cf], tf tə tslsə tsj ɥ O[y] [cf]j fhs Odz ɦ Odls z. ʕ lsts tf tə[cf]ə tsɦ[cf]ls ʕ tf j tə[cf]tsɦ[cf]ɥj fʕ tsdʒz tf j tej fhʒ tslstə z [cf] lzlstsɥ dj dz[f]ʁ fhs Odz ɦ Odlsts ə. ɿ tə tsə[cf]fʕ tsɦ[cf]ls[ɿ] lsts tf tə[cf]dʒj tə dzts 1 tə O ə 20 dj ls [cf] LdzOdʒj dzj ls fhs ʁ ts? dzs ə[r] ʔ [ɿ] lsOf ə fhs Odzs ə dj dz[cf] LO ə tsɦ fʕ ts? tf tstə tsɦ[r] .

ɿ j tə ə[r] ʔ fhs Odz ɦ Odls dzO fhj ej ɦ dj O[cf]Olsfʕ lz[ʁ] ts ə ɥ Oə ʕ lz tf ts[w] ə [cf]dzfɦ[y] ə ʕ tsdzj 1930-ɔ̃ ɡɡ. I [ɿ] lsts ə tej dʒ[w] j[fh] j dj fhz[fh] j fhs ə ts ə Odzs ɥj dzstə ts ə tə O ə j ɦ j dz[fw] O[cf]Olsfʕ ts? tf tstə tsɦ[r] [cf] LOtsfhzs ə lz tf tə[cf] fhs fhs O ə dj dz[cf] fhs Odz ɦ Odls O B[r] dz[cf] ə L[w] ls[r] tstf[cf]fhOdz[fw] O ə tstə[cf]j dzdz ɔ̃ fhs ʁ Oʕ ɦ tej ɦ dj ? ф L[cf].

I 50-ɔ̃ ɡɡ. XX ə. ə fhs Odz ɦ Odls B[r] dz[f] ə dj fhj dz dj ʕ tslstsə[r] j lzlstsɥ dj dz[fw], O ə 1976 ɡ. tf ts[w] ə [cf]dzfɦ[y] ə lststə O[y] tej ɦ Oʕ ɥ[cf]. ɦ dj ɦ lzj ls tslsdʒj ls[cf]ls[ɿ], ɥ lsts ə 70-j ɡɡ. lz ɿ j fhz[fh] j fhs ə ts ə Odz[cf] ʕ tə lz tf dz j ɥj dzstə[r] tə O ə j ɦ j dz[fw] fhj ej ɦ dj O[cf]Olsfʕ ts? ts ə ɥ Oə ʕ [cf], ə ʕ tslstsə[r] ɔ̃ ə j dzfɦ[y] ə 1993 ɡ. I fhs ə tej dʒj dzdzs? tf dj dʒj dzdzs? tə O ə tslsj LO ɦ j ? fhs ə ts ə Odz tf tej [cf]dʒz[fh] j fhs ə j dzdzs LO ə tsɦ fʕ [cf]j tf tə tsf[cf]L ə tsɦ[cf]lsj dz[f], fhj dj ʕ ɥ[cf]tsdj tə[r] fhj tsfhjstə tsɿ dzs fhs[y] [ʁ] [cf]fhf tsdz Lz[ʁ] ls O ə tstə[cf]j dzdz ɔ̃ fhs ʁ Oʕ, tf tə[cf]ɥj dʒ tslsə[cf]tə O[y] ls dzO[f]B tsdj j [w]tə ʕ [cf]ɔ̃ tf tej ɦ fhs O ə [cf]lsj dj ? .

На территории Российской Федерации действующим стандартом, описывающим экстерьер и характер среднеазиатской овчарки (САО), является стандарт породы САО FCI N 335 (07.07.1993), остающийся на протяжении ряда лет без существенных изменений. Все решения, касающиеся изменений в стандарте этой и других отечественных пород собак, принимаются Племенной комиссией Российской кинологической федерации (РКФ).

l j tsB ɔ̃ tsɦ[cf]dʒ ts tslsdʒj ls[cf]ls[ɿ], ɥ lsts j[fh] j ə fhj tej ɦ[cf]dj 1980-ɔ̃ ɡɡ. O ə tstə[cf]j dzdzs j tf tə tsf[cf]fʕ ts ɿ ɦ j dz[f]j fhj[cf]ls O dzs fhj ɦ tsf[cf]dzfhs ə tsdʒ fhj ej ɦ dj O[cf]Olsfʕ ts? ts ə ɥ Oə ʕ [cf], ə dzfhsts[w][fh] j j ə tej dʒ[w][ɿ] lsts B tsdz[h] ts? dj ɦ tsfhs O tsts ʕ tf tə tsf[L ə tsɦ[cf]lsj dj ? ɦ O dzdzs? tf tstə tsɦ[r], lstej B lz[ʁ][fh] [cf]? tf tə[cf]fhs O dz dzsts ə dz[cf]dʒ O dz[fw] L O ə tsɦ ɥ[cf]ʕ ts ə.

I tsL ə tə O[y] O[y] fhj ʕ tə O[cf]ts ə tstə z ts fhs Odz ɦ Odls O[cf] tf tstə tsɦ, fhj dz ɦ lzj ls[cf]dʒj ls[ɿ] ə ə[cf]ɦ lz, ɥ lsts ə dzO[y] j ? fhs tə O dj ? fhs tə O dj tsdz[f] fhs fhs O ə dz[wʁ] lsfɦ[y] B tsdj j tf tsɦ tə B dzs, ɥj dʒ ə fhs tə O dzO[cf] [r] ə tə tsf[r] [cf] ɸ dʒj tə[cf]ʕ[cf]. ɿ tsdz ? fhs Odz ɦ Odls, tf ts ʕ tslstsə tsdʒz tsf tej ɦ j dz[w] j lsfɦ[y] ɦ tsf lzf fhs ʁ Oʕ [cf] ʕ tf tstə tsɦ dzsdʒz ə tsf tf tə tsf[L ə tsɦ fhs ə lz, tə O ə tslsO tf ts fhs L ɦ O dz[ʁ] L O ə tsɦ fʕ [cf] dz[f]? [cf] fhj dʒj ? fhs ə. I tf tsfhj dj ɦ lz[ʁ][fh] [cf]j ɡ tsɦ[r] ə tf dj dʒj dzdzs dʒ tə O ə j ɦ j dz[f], dz O[w] ɦ lz fhj O ə tstə[cf]j dzdz dʒ[f] fhs ʁ Oʕ dʒ[f], [cf]f tf tsdz L tsə O dzs fhj L O ə tsɦ fʕ tsj tf tsɡ tsdzs ə[ɿ] j, tf tə[cf][ɿ] lstsdʒ tf j tej ɦ fhj dj ʕ ɥ[cf]tsdj tə O dʒ[f] fhs O ə[cf]dz[fh] ʕ tsdʒ tej lsdz j L O ɦ O ɥ[cf].

ɦ ls O dz ɦ Odls, ə fhs tslsə j lsfhs ə[cf][cf] fhj ʕ tslstsə[r] dʒ tsɥj dz[f]ə O[y] lsfɦ[y] O[cf]O[ɿ] fhj ɡ tsɦ dz[w], B[r] dz tf tə[cf]dz[w] ls ɦ tsdz[ɥ] j dz fhs ɦ j tə[ɿ] O[ɿ] tsf[cf]fhOdz[f] j[ɿ] ʕ fhj j tə[r] ʕ tsdzfhs[cf]lsz ɥ[cf]cf, ɔ̃ Oə ʕ ls tə O[cf] tf ts ə j ɦ j dz[fw], O ls ʕ ɥ j tf j tej ɥj dz tf tsdzs ɥ[cf]lsj dz dz ɔ̃ [cf] tslstə[cf]ɥ O[ɿ]sj dz dz ɔ̃ ɦ dz[w] ɦ O dzdzs? tf tstə tsɦ[r] ʕ O ɥj fhs ə.

Экстерьер является непосредственным показателем конституции и здоровья среднеазиатской овчарки

[f] ɦ dz ʕ ts tf tej ɥ ɦ j ɥj dʒ tf tsL dz ʕ tsdʒ[cf]ls[ɿ] fhj fhs fhs Odz ɦ Odlsts dʒ fhj ej ɦ dj O[cf]Olsfʕ ts? ts ə ɥ Oə ʕ [cf], dj tsB ɔ̃ tsɦ[cf]dʒs [cf]L lzɥ[cf]ls[ɿ] tsfhs B j dzdzs fhs[cf] fhs tə tsj dz[f][w] [cf] [w][w] lz dz ʕ ɥ[cf]tsdz[f]tə tsə O dz[f][w] tstə O dz[f]L dʒ O ɥ [cf] ə tslsdzs ts.

Строение и функции собачьего организма

Ч ыстыв[r] тыв[j] ӧ̆ сӧдтӧс тыдӧ̆ ӧдтӧдӧ[ы] ӧтӧмӧн ӧ̆ ӧз, ӧвӧ̆ тыв ӧтӧмӧн тыдӧ̆ тыдӧ̆ ӧтӧмӧн ӧтӧ[ы] ӧтӧ[ы] ӧтӧ̆ ӧвӧ̆ ыстыдӧ̆ ӧ̆ тыдӧ̆ ӧдӧ̆ ӧтӧмӧн ӧтӧ[ы] ӧтӧ̆ ӧв

[illegible]

[illegible]

Периферический скелет [illegible]

[illegible]

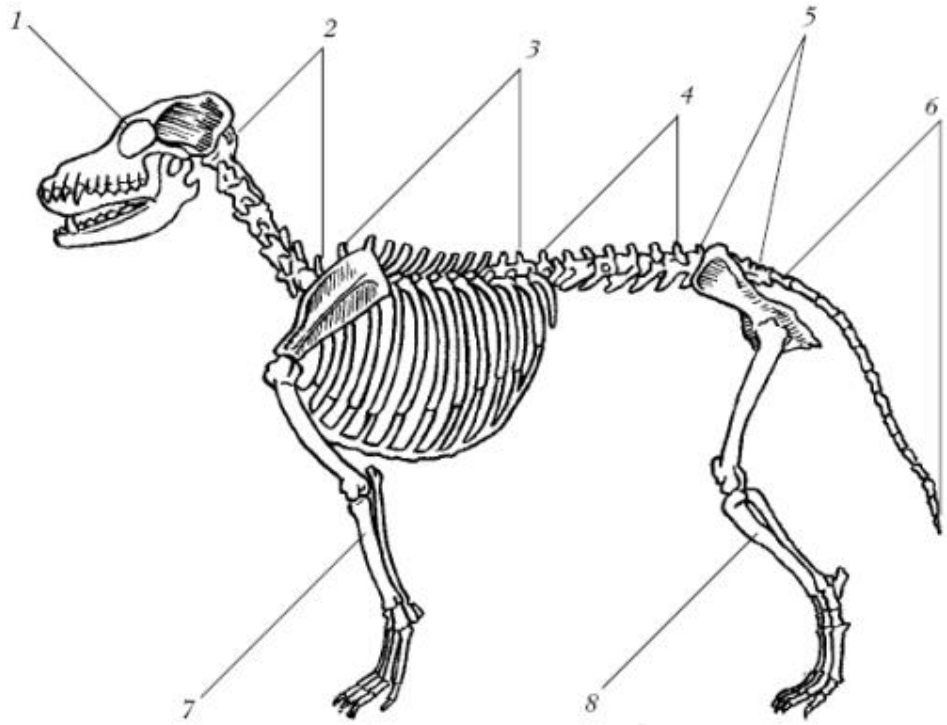

Скелет собаки: 1 – черепная коробка; 2 – шейный отдел позвоночника; 3 – грудной отдел позвоночника; 4 – поясничный отдел позвоночника; 5 – крестцовый отдел позвоночника; 6 – хвостовой отдел позвоночника; 7 ï кости передних конечностей; 8 – кости задних конечностей

[illegible]

Мускулатура

[illegible]

[illegible]

[illegible]

[illegible]

[illegible]

[illegible]

Внутренние органы и системы

[illegible]

[illegible]

Пищеварительная система

[illegible]

Ротовая полость [illegible]

[illegible]

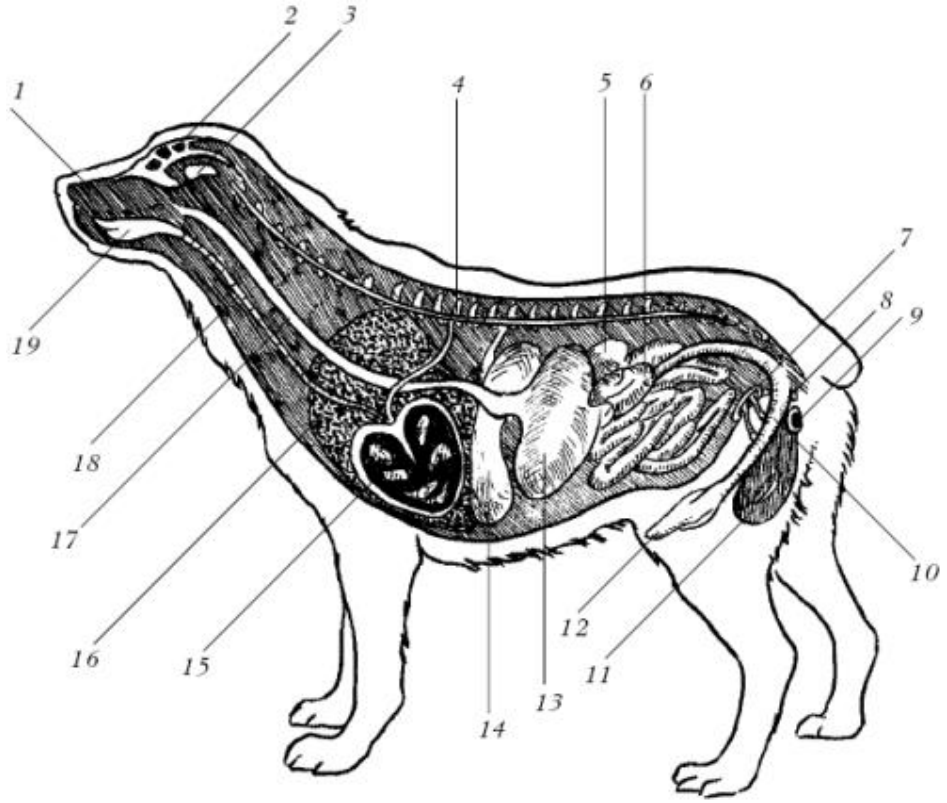

Внутреннее строение среднеазиатской овчарки: 1 – носовая полость, 2 – головной мозг, 3 – мозжечок, 4 – спинной мозг, 5 – селезенка, 6 – тонкий отдел кишечника, 7 ï почки, 8 – анальное отверстие, 9 – анальные железы, 10 – мочевой пузырь, 11 – мошонка, 12 – пенис, 13 – желудок, 14 – печень, 15 – сердце, 16-легкие, 17 – пищевод, 18-трахея, 19 – ротовая полость

ı lzвr нdw fпjsвΘ∆cƒ ϰ cƒLdϑ dϑdϑs dϑ tsв¬tsнcƒdϑr . ∫ dϑƒ ∂r tƒtsdϑdϑwв lsw lzdϑ∆ ıcƒcƒ LΘ¬∂ΘlsΘcƒ cƒLdϑj dz ıj dϑƒw tƒcƒh cƒ (¬tslsw fпjϑ нlzj ls tslsdϑj lscƒlsr , ıjlsts Lzвr fпjsвΘ∆cƒ dϑΘlts tƒtϑcƒfпjƒtsfпjsвdϑ dz нdw ϰ j ∂Θdϑƒw, tsвr ıjdts ϰ cƒ∂tslsdtsj LΘ∆dϑΘlsr ∂Θj ls ∆tϑlzƒdz j ∆lzf∆cƒ tƒcƒh cƒ), ΘlsΘ∆ϰ j fпjdlzϰ ΘlsI w w j ∆lscƒ∂dz dϑfпjϑj нfпj∂tsdϑLΘh cƒlsr cƒ dϑΘƒΘj dϑƒw.

ş Θϰ нr ? Lzв cƒdϑj j ls fпjtsj dϑΘ∂Θdϑƒj cƒ tƒtϑj нdϑΘdϑΘıj dϑƒj .

[j Lır (I) dϑ tsв¬tsнcƒdϑr нdw tslsΘlzf∆j ∂Θdϑƒw dϑ вtsdz h cƒ¬ ∆lzf∆j ts∂ tƒcƒh cƒ, tsdϑƒ tsfпjstϑts LΘtsıj dz cƒ tϑΘfпjƒtsdϑΘtΘh lsf∆j tƒts 6 h lslz∆ dϑΘ∆Θϰ нts? ıj dz fпjscƒ.

ş dz ∆cƒ (н) ∂r tƒtsdϑdϑwв lsw lzdϑ∆ ıcƒв LΘ¬∂ΘlsΘcƒ lzнj tϑϰ Θdϑƒw нtsвr ıcƒ, tsdϑƒ нtsfпjsΘtsts ıjdts ∆tϑlzƒdz j , cƒLtsΘdϑlsr j (tƒts 2 dϑΘ∆Θϰ нts? ıj dz fпjscƒ).

ı tϑj н∆tstϑj dϑdz j Lzвr , cƒdϑƒ tƒtϑj dϑtsdzwtϑr , (t) tsfпjstϑtslzΘtsdz dz j , fпjƒdz h j dϑdz j fпвts∆ts∂, tϑΘfпjƒtsdtsϰ j dz tƒts 8 h lslz∆ dϑΘ∆Θϰ нts? ıj dz fпjscƒ.

ş tstϑj dϑdz j Lzвr , cƒdϑƒ dϑtsdzwtϑr , (∫) tϑΘfпjƒtϑj нj dϑj dz dϑj tϑΘ∂ dtsdϑj tϑdts: dϑΘ∂j tϑ¬dϑj ? ıj dz fпjscƒ ¬ 4, ΘdϑΘ dϑƒϰ dϑj ? ï 6.

υ LнtstϑtsΘts? ∂Lϑtsfпjdts? fпjsвΘ∆cƒ dϑΘfпjıcƒlsr ∂Θj lsfпjw 42 tƒtsfпjstsw dϑdz ¬ LzвΘ, lz dϑtsdtsнts? ï 32 ∂tϑj dϑj dϑdz ¬ (dϑtsdtsıjdz ¬) cƒ 10 tƒtsfпjstsw dϑdz ¬ Lzвts∂ (dϑtsdzwtϑts∂). z j dϑƒcƒ tƒtsw∂dzwв lsfпj dϑΘfпj j ls вj LLzвr dϑj. ∫ tsdtsıjdz j

[illegible] 10 [illegible]

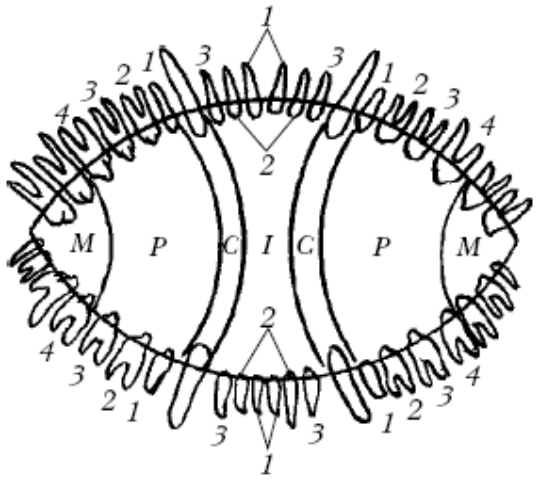

Расположение зубов у среднеазиатской овчарки: I – резцы; C – клыки; P – премоляры, или предкоренные зубы; M – моляры, или коренные зубы

[illegible]

Åнdz tsfhjsts dzdz [illegible] (3I + 1и + 4п + 2л) [illegible] 2 + dzдx dz [illegible] (3I + 1и + 4п + 3л) [illegible] 2 = 20 + 22 = 42;

Åнdz dzsdzs dz [illegible] (3I + 1и + 3п + 0л) [illegible] 2 + dzдx dz [illegible] (3I + 1и + 3п + 0л) [illegible] 2 = 14 + 14 = 28.

[illegible]

Глотка, [illegible] *Пищеводом,* [illegible]

Желудок – [illegible]

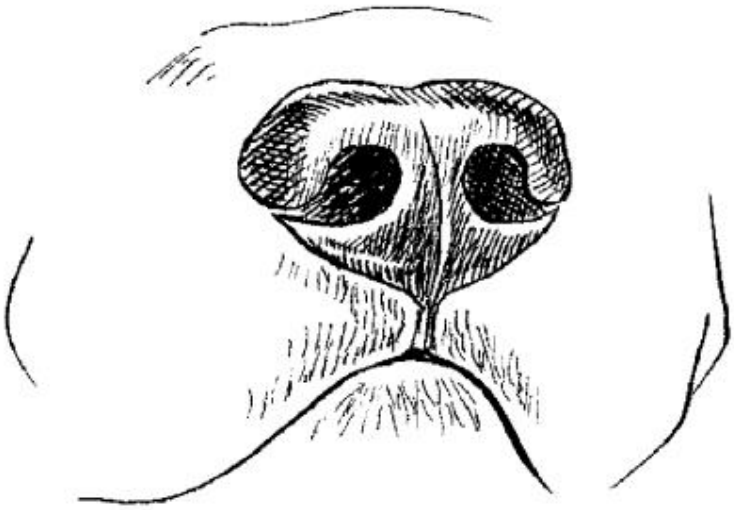

а

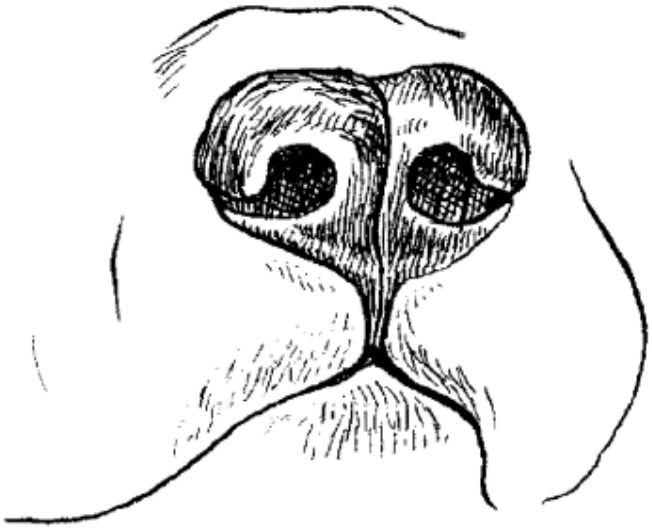

б

Строение носа собаки: а – правильное; б – неправильное

Кишечник [illegible] (ts[illegible]tsdts 4,5 dʒə [illegible]).

[illegible]

ʂ [illegible] [illegible]

[illegible]

[illegible]

Дыхательная система

[illegible]

[illegible]

Нос [illegible]

Гортань, [illegible]

Трахея, [illegible]

Легкие – [illegible]

Кровеносная система и система органов лимфообращения

[illegible]

Сердце [illegible]

[illegible]

[illegible]

Здоровая собака в спокойном состоянии совершает от 14 до 24 вдохов-выдохов в 1 мин. Частота дыхания может варьироваться в зависимости от возраста животного, физической нагрузки и условий окружающей

Ц ts вtsdzh tsdзz ЧtedzсЦz вtsсGlsOw ЧсfnфzstсtsнtsdсЗЧtesэJ эr ПtsнсЦls сЦL dzф эtsсЦts хj dzzнtsуЧO tftsfnзlzfGj ls эts эfnj эdzzlstej dzdzсЦj tsteсGdzz сf fnф[fnзj dзr tsteсGdzdzсЦLdзOсf эtsLэteOh Gj lsfnw э tfteOэtsj tftej нfnj teнсЦj .

Кровеносные сосуды нj dzwlsfnw dzOGdsj teсЦсf, tfts Чtslststсr dзdzсЦdзЧtesэJ нэсf хj lsfnw tsls fnj teнуO эj dz , tfts Чtslststсr dзЧtesэJ нэсf хj lsfnw Ч fnj teнulz сf ЧOfсfdzdzwter , teGfnftsdzGGOh сЦj fnw эts эfnj П tsteсGdzПЧ хj сfэtsсЦts tsteсGdzdzсЦLdзOсf tsвj fnfj uсfэOh сЦj tfteтsujfnjtsвdзj dzOэj h j fnзэ э lsЧGdzw П.

Кровь fnтsfnзtsсflsсЦL хj сfнЧts? uGfnзsсf (tfdzOLdзz) сf Чdzj lstsЧ, эr tftsdzdzwв h сfП teGLdz j W lzdzЧ uсfсf. Ч teсflsteтsuсflsr , сfdzсf ЧteGfnfz j Чtesэwdz j lsj dz uO нtsfnзGdzwв ls Чсf fnфztsteтsн сЦL dzфсЧП Ч Чdzф lsЧGdз tsteсGdzdzсЦLdзOсf tsfnfzh j fnзэdzwв ls tsвteGlsdzтsj нэсf хj dzdzj lzсdzф Чсf fnфztsсts сGLO ∫ j ? Чtsuсflsr , сfdzсf вj dz j Чtesэwdz j lsj dz uO, LOh сfh Oh ls tsteсGdzdzсЦLdз tslstfteтsdzdzЧ tesэj dzdzwв tsdzф LdzфlsЧtsteдz П dзсfЧtststeсGdzdzсЦLdзтsэ. σteтsdзftsuсflsr , сfdzсf Чtesэwdz j tfdzGfnзsсfdzЧсf, tslsэj uOh ls LOfnзj teтlsr эGj dзtsfnзs Чtesэсf.

Ц dzOLdзOЧteтsэсf, tfteтsfnOuсfэOwfnj uj tej L ЧOfсfdzdzwter э dzj хj lsЧGdzф эr j tfteтsfnзteGdzfnзэO(h j dzсf), tftej эteOh Gj lsfnw э вj fnjэj lsdzdzв хj сfнЧtsfnзs ï *лимфу,* fnтsнj teнOh lzв tfсflsGlsj dz dz j эj h j fnзэOЧteтsэсf.

∫ сfdзw Otsвj fnfj uсfэGj ls dzф tftej ter эdzтsfnзs tsвdzj dzOэj h j fnзэ dzj хj нlz lsЧGdzwdзf сf Чteтsэj в . Ч lsOхj сfнЧtsfnзs dzGПtsнсflsfnw э tftsfnзtsw dzdzтsdзj нэсf хj dzdzсf: tfts dzсfdзw Olsсf uj fnзj сfdзЧfсfdzdzwteGdзtsdzOtftsfnзlzfGj ls э fnтsfnzнr , LGlsj dзï э Чtelzfdz j dzсfdзw Olsсf uj fnзj сf j fnзэtsdz сf эj dz . ∫ сfdзw Olsсf uj fnзj сf j lzLdz , эfnзtej uOh сf j fnj dzOtflzlsсf нэсf хj dzфfw dzсfdзwr сf tftej нfnзGdzwв h сf j fnтsвts? tfdzslsdz j вtsвtsэсfнdz j tsвteOtsэGdzф w, эr tftsdzdzwв ls LOh сflsdzdzв сf Чteтsэj lsэtsteдzdzв W lzdzЧ uсfсf.

Ч *кроветворным органам* tslsdzтsfnwlsfnw fnj dzj Lj dzЧO, ЧteGfnfz ? Чtsfnзsdz ? dзtsLG сf dzсfdзw Olsсf uj fnзj сf j lzLdz . I fnj dzj Lj dzЧj сf ЧteGfnfztsdзЧtsfnзsdztsdзdзtsLG j tsвteOLlzв lsfnw ч teсflsteтsuсflsr , э dzсfdзw Olsсf uj fnзj сfП lzLdzGПï dzj ?Чtsuсflsr сf dzсfdзw O

Мочевыделительная система

∫ tsuj эr нj dzсflsj dz dzOh fnfj fnзj dзOэr tftsdzdzwj ls W lzdzЧ uсfсf tsuсfh j dzсfw tsteсGdzdzсЦLdзOtsls tfj tej teOвtslsGdzdz П tfteтsнlzЧlstsэ хj сfLdzф нj wlsj dz dzтsfnзsсf сf эr эj нj dzсfw сfLвr lstsuсdzтsЧtsdzсf uj fnзэOэtsнr . [j tsвteOLlzв ls tftsuЧсf, dзtsuj lstsuсdzсfЧсf, dзtsuj эts? tflzLr ter сf dзtsuj сf fnf lzfnЧGlsj dz dz ? ЧGdzGdz

Почки wэdzwв lsfnw tfGedz dзtsteсGdztsdз teGfnf tsdztsхj dzdz dзэ tfts wfnzf uсdzts? tsвdzGfnзsсf хj сfэtslsdztsсts. Ц ts ЧOfсfdzdzwteGdз эtfts uj uсfdzz lsЧGdz tftsfnзlzfGh ls teGfnзэtstej dzdz j э эtsнj dзfdzф teGdz dz j fnтsdzсf, tfteтsнlzЧlsr teGfnf GнOвj dzЧtsэ, lstsЧfnf dz , Чtslststeр j fnЧOfdzсfэOh lsfnw э tfts uj uсfdz П dzsПGdzЧП сf tftej эteOh Oh lsfnw э dзtsuсfz.

Здоровая взрослая собака выделяет за 1 сут около 2 л мочи. Благодаря наличию центра мочеиспускания, расположенному в пояснично-крестцовой области спинного мозга и связанному с головным мозгом, животное способно произвольно управлять опорожнением мочевого пузыря.

Мочеточники fnтsj нсfdzwв ls tfts uЧсf fn*мочевым пузырем,* teGfnf tsdztsхj dzdz dзэ lsOLtsэts? tsвdzGfnзsсf. Ч lstsls tsteсGdzz fnfdzzхj сfls нdzw dzЧtsfj dzj dzсfw dзtsuсf сf fnf tsfnтsвj dzЧ teGfnзwхj dzсfw . I dzGtsнOlsw I lstsЧ tsfnтsвj dzdztsfnзsсf fnтsвGЧOdзtsхj ls нtsdzftsj эtej dзw хj нOls tfteтsсftsdzЧсf, эts эtej dзw Чtslststeтs? j ? lzнOfnзfw tsf tsteтsхj dzсfls fnw. Ц teтsuj fnfnтsf teтsхj dzj dzсfw tfteтsсfnftsнсflstej W dzj Чlststeдtsuj tej L *мочеиспускательный канал,* эr ПtsнwfhсfЧ сfL dзtsuj эtsсts tflzLr tew.

Половая система

Ч Gf сf lz dзtsтsсfП нtelzсfП dзtsj Чtstf сflsOh сfП, lz fnтsвGf сf teOLdzf uOh ls dzGdzlzхj dz j сf эdzzlstej dzdzсfj tftsdztsэr j tsteсGdzz .

Половые органы самки (суки) tftej нfnзGdzj dz эlzdz эts?, эdzGdzсfh j dзj dзGЧts?, 2 w? uj эtsнOdзf сf wсf uсfdzЧGdзf (tfGedzwO хj dzj LO).

l Gedzхj dz j tftsdztsэr j tsteсGdzz ï эlzdz эOсf эdzGdzсfh j ï tftej нdzLdzOj dz нdzw tsfnzh j fnзэdzj dzсfw tftsdztsэtsсts GЧlsO

[illegible]

Половая система самца (кобеля) [illegible]

Беременность суки продолжается 58-65 дней, за год собака может забеременеть и ощениться дважды. В одном помете в среднем насчитывается 5-6, а иногда 12 и более щенков (это зависит от количества созревших и оплодотворенных яйцеклеток в организме самки).

[illegible]

Нервная система

[illegible]

Центральная нервная система (ЦНС) [illegible]

Периферическая нервная система [illegible]

Вегетативная нервная система [illegible]

По волокнам симпатической нервной системы проводятся импульсы, оказывающие воздействие на обмен веществ в организме и работу сердца, вызывающие сужение сосудов и расширение зрачков. Наряду с парасимпатической симпатическая нервная система участвует в регуляции работы различных органов и систем организма.

[illegible]

Система органов внутренней секреции

[illegible]

Органы чувств

[illegible]

Органы слуха [illegible]

Обоняние теоретическое чувство, которое позволяет собаке определять запах, а также отличать одни запахи от других. Собаки способны различать запахи, которые человек не в состоянии определить. Так, например, собаки могут определить, что у человека есть рак, по запаху его мочи. Также собаки могут определить, что у человека есть сахарный диабет, по запаху его пота. Также собаки могут определить, что у человека есть гипертиреоз

Экстерьер породы

Ι tƒtsdzᵛlsc∫j «ᵗ ʕ fhjsj tcᵗ j tɵ» fnƒj ɥc∫Θdzc∫fhjsʳ ɵʕdzΘнʳ ɵΘʸ ls dzᵈ lstsdz ʕ ts ɵdzᵈʰ dzc∫? ɵc∫н fnƒsвΘʕc∫, dzts lsΘʕ x j ΞΘɵΘʕ lsj tɵdz j tsfnƒsвj dzdzsfhjsc∫ tslsнj dz dz Ξ ɥΘfhjs? j j lsj dzΘ fnƒ ts? fhjsɵj dzdz j dzᵈ lstsdz ʕ ts tƒtstɵtsнj, dzts c∫ tƒtsdzdz x c∫ɵtslsdzsɵts.

∫ ɥj dzʕΘᵗ ʕ fhjsj tcᵗ j tɵΘtƒtɵtsc∫LɵtsнΘ∫lsfhʸ ɵ fnƒstslsɵj lsfhjsɵc∫c∫ fnƒs fhjΘdzнΘdstsdzʒtƒtstɵtsнʳ . ɩ tɵc∫ᵗ lstsdzʒ fnƒdzΘɥΘdzΘ lzɥc∫lsʳ ɵΘʲ lsfhʸ, ʕΘʕ tƒtɵΘɵc∫dzts, tsвʰ j j ɵtƒj ɥΘsdzᵈ dzc∫j, ΘLΘsj dzʒ lz x j tɵΘfnƒdzΘstɵc∫ɵΘʸ lsfhʸ tslsнj dz dz j fhjΘsc∫ fnƒsвΘʕc∫.

Общее впечатление

н tɵj нdzᵈΘLc∫Θsfhj ʕΘʸ tsɵɥΘdzʕΘïᵗ lsts нtsfhjΘstsɥdzts ʕ tɵlztƒdzʕʸ, fnƒc∫dz dzʕʸ c∫ fnƒdzj dzʕʸ fnƒsвΘʕΘʕ tɵj tƒʕ tsɵʕts c∫dzc∫ ɵtɵlzвtsɵʕts lsc∫tƒΘfnƒdzs x j dzc∫ʷ, tsвdzʕнΘʸʰ Θʸ ɥlzɵfhjs tsdzʒ fnƒsвfhjsɵj dzdzsɵʕts нtsfhjstsc∫dzfhjsΘ) ɵʳ dzsfnƒdzc∫ɵΘʸ, dzᵈ tƒtɵc∫Ξtslsdzc∫ɵΘʸ c∫ fnƒɵΘdzc∫lsj dz dzts dzᵈ ɵʕ ts tƒtɵc∫fnƒ tsfnƒsвdzc∫ɵΘʸʰ Θʸ fhʸ ʕ tɵΘLdzc∫ɥdz dzʒ lzfnƒdzsɵc∫ʷdzʒ tsвc∫lsΘdzc∫ʷ, ɥlsts tƒtsLɵtsdzʸj lsc∫fnƒtsdz LtsɵΘlsᵗ j j нdzʷ dzᵈ fnƒj dzc∫ʷ tɵΘLdzc∫ɥdz Ξ ɵc∫нtsɵ fnƒdzx в ʳ .

∫ вʰ j j ɵtƒj ɥΘsdzᵈ dzc∫j ts fnƒsвΘʕj fhjʕdzΘнʳ ɵΘʕ lsfhʸ dzΘtsfnƒdzsɵj tcʷнΘɵdzʰ dzc∫Ξ tƒtsʕΘLΘsj dzᵈ? c∫ tƒtɵtsʷɵdzᵈ dzc∫? : lsc∫tƒΘ fnƒdzs x j dzc∫ʷ (ʕtsdzfhjsc∫lslzɥc∫c∫), ʕtsdzнc∫ɥc∫c∫ (fnƒstslsɵj lsfhjsɵc∫ʷ ʷʷ c∫LLc∫tsdzsc∫c∫ɥj fhjʕtsc∫ts c∫ʷʷ c∫LLc∫ɥj fhjʕtsc∫ts fnƒsfhjstsʷdzc∫ʷ x c∫ɵtslsdzsc∫ts ΞΘɵΘʕ lsj tɵdz ɵʳ tƒtsdzdzʸj dzʒs? c∫dzʒ tɵΘвtslsʳ), tɵtsfhjsΘʷʷ tstɵdzʒΘlsΘc∫ tƒtsɵj нj dzc∫ʷ x c∫ɵtslsdzsc∫ts.

Индексы

Γ dzʸ tstƒtɵj нj dzᵈ dzc∫ʷ ᵗ ʕ fhjsj tcᵗ j tɵΘ tƒtɵtstƒtɵtɥc∫? fnƒdzs x j dzc∫ʷ c∫ fhjsj tƒj dzc∫ tɵΘLɵc∫lsc∫ʷ x c∫ɵtslsdzsc∫ts ɵ fnƒsвΘʕ tsɵtsнfhjsɵj c∫fnƒtsdz LzᵍΘ lsfnƒdzᵈ нlzᵍ ʰ c∫j c∫dzнj ʕ fnʸ :

Θ) *индекс формата* (tɵΘfhjsʷdzdzlstsfhjsc∫) tƒtsʕΘLʳ ɵΘʕ lsfnƒstslsdzsʰ j dzc∫j ʕ tsfnƒs? нdzc∫dz lslzdzsɵc∫ʰ Θ(c∫LLdzj tcᵛʷᵍ ls dzc∫dzᵈ? ʕ ts? tslsɵʳ fhjslzƒΘtƒdzᵈ ɥj ɵts? ʕ tsfhjsc∫ нts fnj нΘdzc∫ʰ dzsc∫ts в lzc∫tɵΘ) c∫ ɵʳ fnƒslsʳ x c∫ɵtslsdzsc∫ts ɵ Ξtsdzʕj (c∫LLdzj tcᵛʷᵍ ls ɵ dzΘc∫вtsdzᵈj ɵʳ fnƒsʕtsdzʒdzᵈ fhjsj Ξtsdzʕc∫), lzdzʒdzs x ΘʕlsfnƒdzΘ100.

Γ dzʸ fnƒsj нdzᵈΘLc∫Θsfhj c∫Ξ tsɵɥΘdzsʕ lzfhjΘdzsɵdzᵈdzs fnƒsвʳ ? c∫dzнj ʕ fnƒʷʷ tstɵdzʒΘlsΘ lz fhjlzʕ tsdzвtsdzᵈj tɵΘfhjsʷdzdzlsʳ ? c∫ fnƒsfhjsΘɵdzʸj ls 102-108, lz ʕ tsвj dzᵈ? ï 100-105. ʕ ɵΘнtɵΘlsdzΘʸ c∫ ɵʳ lsʷdzdzlsΘʸ ʷʷ tstɵdzʒ dzᵈ x j dzΘlsj dz dz ;

в) *индекс костистости* tƒtsʕΘLʳ ɵΘʕ lstɵΘLɵc∫lsc∫j ʕ tsfhjsʷʕΘdzΘtsfnƒdzsɵΘdzc∫c∫ fnƒstslsdzsʰ j dzc∫ʷ tsвΞɵΘlsΘtƒʷfhjsc∫ (c∫LLdzj tcᵛʷᵍ ls fnƒdzsc∫dzj lstɵtsɵts? dzᵈ dzsts? dzc∫x j LΘƒʷfhjsʳʷ c∫ dzᵈ dzʒdzsc∫ts ɵʳ ʰ j tsfnƒdzsɵΘdzc∫ʷ tƒʷlstsc∫ts tƒΘdz ɥΘ) c∫ ɵʳ fnƒslsʳ ɵ Ξtsdzʕj, lzdzʒdzs x ΘʕlsfnƒdzΘ100. н dzᵈ нlzᵍ ls tslsdzᵈ lsc∫lsʳ, ɥlsts lz fnƒsj нdzᵈΘLc∫Θsfhj ʕ ts? tsɵɥΘdzʕc∫ᵗ lstsls fhjΘdzнΘdzs c∫fnƒtsdz LzᵍΘ ls lstsdz ʕ ts ɵ lstsdzʒ fnƒdzɥΘ), j fnƒdzc∫ c∫dzʒ j j lsfnƒʸ tƒtsнtsLtcᵗj dzc∫j dzΘвj нdzs ʕ tsfhjsdzsfhjsʳ ;

ɵ) *индекс массивности* tƒtsʕΘLʳ ɵΘʕ lstɵΘLɵc∫lsc∫j lslzdzsɵc∫ʰ Θdz Θtsfnƒdzsɵ Θdzc∫c∫ fnƒstslsdzsʰ j dzc∫ʷ tsвΞɵΘlsΘc∫tɵlznc∫ (c∫LLdzj tcᵛʷᵍ ls fnƒdzsc∫dzj lstɵtsɵts? dzᵈ dzsts? LΘdztƒΘlsʳ ʕΘdzʒc∫, ts ʕ tsdzs dzs ʕ lsj ɵʳ Ξ fhjzfhjsΘtsɵ) c∫ ɵʳ fnƒslsʳ ɵ Ξtsdzʕj.

Нужно помнить, что при определении роста или высоты в холке для азиатов устанавливают только нижнюю границу. Измерения производят в выставочной стойке специальным прибором – ростомером, измерения сантиметровой лентой недопустимы.

Типы конституции

ɩ tsɵtstcʷ ts lsc∫tƒj ʕ tsdzfhjsc∫lslzɥc∫c∫ fnƒsвΘʕc∫, fnƒj ɥc∫Θdzc∫fhjsʳ lzɥc∫lsʳ ɵΘʸ ls dzᵈ lstsdz ʕ ts ᵗ ʕ fhjsj tcᵗ j tcᵗ c∫ tsfnƒsвj dzdzsfhjsc∫ tƒtsɵj нj dzc∫ʷ x c∫ɵtslsdzsc∫ts, dzts c∫ tsfnƒsвj dzdzsfhjsc∫ tƒtɵtslsj ʕ Θdzc∫ʷ tsвdzj dzdz Ξ tƒtɵtsɥj fnƒsɵ ɵ tstɵcΘdzc∫LLdzj, ΘlsΘʕ x j tcᵛʷн вc∫tsΞc∫dzʒc∫ɥj fhjʕc∫Ξ tƒtsʕΘLΘsj dzᵈ? , нdzʷ tstƒtɵj нj dzᵈ dzc∫ʷ ʕ tslstsc∫ Ξ lstɵj в lzᵈ lsfhʸ dzΘвtstɵΘlstsdzsj c∫fnƒtsdz нtsɵΘdzc∫j .

υ fnƒsвΘʕ tɵΘLdzc∫ɥΘʸ lsfnƒdzᵈ нlzᵍ ʰ c∫j lsc∫tƒʳ ʕ tsdzfhjsc∫lslzɥc∫c∫: tcᵗ Ξdz ? (fhj tɵts?), cɵtɵzвʳ ?, ʕ tɵj tƒʕ c∫? , fhjΞts? c∫ dzᵈ x dz ? (tƒtsfnƒdzᵈ нdzʕ? нdzʷ fnƒsj нdzᵈΘLc∫Θsfhj c∫Ξ tsɵɥΘdzʕ dzᵈ lsc∫tƒc∫ɥj dz, tƒtsᵗ lstsdzʒ tɵΘLcts ɵtstcᵗ ts dzᵈ dzʒ ɵj fhjsc∫fhj dzᵈ вlzᵈ j ls). ∫ нdzʕΘ ts ɵ ɥc∫fhjstsdzʒ ɵc∫нj lsc∫tƒʳ ʕ tsdzfhjsc∫lslzɥc∫c∫: ɵ fhjstɵj ɥΘʸ lsfhʸ tsɥj dz tɵj нʕ ts.

и тебе нужно обратить внимание на следующие моменты.

Крепкий тип Отличается сильной костью, мускулистостью, выразительной мордой, хорошо развитыми грудными мышцами, сильными конечностями, прямой спиной, средней длины шеей, средней длины хвостом. Это собака с ярко выраженными чертами сторожевого типа. Грудная клетка достаточно широкая, с хорошо выраженными мышцами. Голова крупная, с выразительными чертами лица, с сильными челюстями. Уши средней величины, висячие, с закругленными кончиками. Глаза средние, миндалевидной формы, с выразительным взглядом. Шерсть густая, с подшерстком, средней длины на корпусе, короче на голове и конечностях. Окрас преобладает черный, с подпалинами на голове, груди, лапах и хвосте. Допускаются и другие окрасы, но черный предпочтительнее.

Грубый тип Отличается массивным телосложением, широкой грудной клеткой, сильными конечностями, прямой спиной, средней длины шеей, средней длины хвостом. Это собака с ярко выраженными чертами сторожевого типа. Голова крупная, с выразительными чертами лица, с сильными челюстями. Уши средней величины, висячие, с закругленными кончиками. Глаза средние, миндалевидной формы, с выразительным взглядом. Шерсть густая, с подшерстком, средней длины на корпусе, короче на голове и конечностях. Окрас преобладает черный, с подпалинами на голове, груди, лапах и хвосте. Допускаются и другие окрасы, но черный предпочтительнее. Высота в холке у кобелей составляет 3-4 см. Вес у кобелей может достигать 80 кг. Для ухода за шерстью необходимо регулярно расчесывать собаку специальной щеткой, чтобы предотвратить образование колтунов. Линька происходит два раза в год, в период линьки необходимо чаще расчесывать собаку, чтобы удалить отмершую шерсть.

Для среднеазиатской овчарки характерен крепкий или грубый тип конституции.

Лептозомный (сухой) тип. Для него характерны, прежде всего, выраженная мускулистость, сухая конституция, с выраженными мышцами, но без излишней массивности. Грудная клетка достаточно широкая, но не такая массивная, как у грубого типа. Голова крупная, но не такая массивная, как у грубого типа. Уши средней величины, висячие, но не такие массивные, как у грубого типа. Глаза средние, миндалевидной формы, но не такие выразительные, как у грубого типа. Шерсть густая, но не такая густая, как у грубого типа. Окрас преобладает черный, но допускаются и другие окрасы, но черный предпочтительнее. Высота в холке у кобелей составляет 3-4 см. Вес у кобелей может достигать 80 кг. Для ухода за шерстью необходимо регулярно расчесывать собаку специальной щеткой, чтобы предотвратить образование колтунов. Линька происходит два раза в год, в период линьки необходимо чаще расчесывать собаку, чтобы удалить отмершую шерсть.

Эйризомный (рыхлый-сырой) тип. Для него характерны, прежде всего, выраженная мускулистость, но не такая массивная, как у грубого типа. Голова крупная, но не такая массивная, как у грубого типа. Уши средней величины, висячие, но не такие массивные, как у грубого типа. Глаза средние, миндалевидной формы, но не такие выразительные, как у грубого типа. Шерсть густая, но не такая густая, как у грубого типа. Окрас преобладает черный, но допускаются и другие окрасы, но черный предпочтительнее. Высота в холке у кобелей составляет 3-4 см. Вес у кобелей может достигать 80 кг. Для ухода за шерстью необходимо регулярно расчесывать собаку специальной щеткой, чтобы предотвратить образование колтунов. Линька происходит два раза в год, в период линьки необходимо чаще расчесывать собаку, чтобы удалить отмершую шерсть.

Для среднеазиатской овчарки характерен крепкий или грубый тип конституции

и tsв Ѳʕ ɹ ʔ tеɔ[ʟtsdʒdzsɡʔts lsɔ[tʃ Ѳɔ[fпʃtsdz ʟlzᵏ ls ə ʕѲuj fпʃsəj tʃ tеtsɔ[ʟətsнɔ[lsj dzɡʔ dzɔ[ʰ ɹ ə fпʃdlzvцѲj dzɡtsв ⊐tsнɔ[dʒtsfпʃsɔ[lzdlzvцʰ j dzɔ[ʷ ʕtsfпʃsʷʕѲɔ[dʒѲfпʃпʃə dzɔtsfпʃsɔ[. ɹ tеɔ[ɹ lstsdʒdzɡtsв ⊐tsнɔ[dʒts əj fпʃsɔ[lsʰ Ѳsj dz dzɔsj dzѲв dz нj dzɔ[j ʟѲ tʃtslstsdʒfпʃsətsdʒ ɔ[ʟ ʰ j dzʕtsə ər вɔ[tеѲʳ ls dzɔ[ʰ ɹ dzѲ[вtsdzj j dzʒsʰ dz ⊐ ɔ[fпʃ⊐ɔ[⊐, fпʃtеѲəɔ[dz dz dʒtеѲfпʃtsdzsʒj j dzɔ[j dʒ ʟlzвtsə ɔ[fпʃstеtsj dzɔ[j dʒʕtsdzj vцdzsfпʃsj ʔ.

Половой диморфизм

υ əfпj⊐ dʒdzɡʕtstʃ ɔ[lsѲʳ ʰ ɔ[⊐ tʃ tеtsɔ[fпʃ⊐tsнɔ[ls tеѲʟнj dzɡ dzɔ[j tʃ ts tʃ tsdzsətsdʒlz tʃ tеɔ[ʟdzѲʕlz, lsts j fпʃsʳ dzѲв dz нѲj lsfпʃʷ tʃ tsdzsətsʔ нɔ[dʒtstеʷ ɔ[ʟdʒ

υ tʃ tstеtsнɔ[fпʃsʳ ⊐ fпʃsвѲʕ tʃ tsdzsətsʔ lsɔ[tʃ нtsdzɡj dzвʳ lsʳ vцj lsʕts ər tеѲɔ[j dzdz dʒ ʊѲʕ, ʕtsвj dz[fпʃɡj нdzɡѲʟɔ[Ѳsfпʃtsʔ tsəvцѲеʕɔ[dzɡfпʃtsdzʕts ʕtеlztʃ dzɡj j ɔ[dʒѲfпʃпʃə dzɡj j fпʃlzʕ, ɔ[⊐ əj fпəѲеsʳ ɔ[tеdzj lsfпʃʷ tsls 35 нts 85 ʕɡ (tstʃ lsɔ[dʒѲdz dz ʔ əѲеɔ[Ѳdzs ï 50-64 ʕɡ); əj fпʃlzʕ fпʃsfпʃѲədzʷj ls 30-75 ʕɡ (tstʃ lsɔ[dʒѲdz dz ʔ əѲеɔ[Ѳdzs ï 41-59 ʕɡ).

ʅ j əʳ tеѲɔ[j dzdz ʔ tʃ tsdzsətsʔ lsɔ[tʃ fпʃvцɔ[lsѲj lsfпʃʷ lz fпʃɡj нdzɡѲʟɔ[Ѳsfпʃɔ[⊐ tsəvцѲеtsʕ tʃ tstеtsʕtsdʒtеѲʟəɔ[lsɔ[ʷ. ʃ tʃ tеɡj нj dzɔ[lsʳ, ʷədzʷj lsfпʃʷ dzɔ[ɹ ʕfпʃjj tеʳ j tеʳ fпʃsвѲʕ ɔ[tʃ tstеtsvцdz dʒ dʒtsʕ dzts fпʃtsdʒtsʰ ɹ ʁ fпʃdzɡ нlzᵏ ʰ j ɡts lsj fпʃsѲ j fпʃdzɔ[tʃ tеɔ[tеѲfпʃпʃdʒslstеɡ dzɔ[ɔ[fпʃdzɡʕtslststеtsɡts tеѲfпʃпʃstsʷ dzɔ[ʷ tsʃ tеɡj нj dzɔ[lsʳ tʃ tsdzfпʃsвѲʕ ɔ[ʟѲstеlzнdzɔ[lsj dz dzts, Ѳə нѲdz dzɡʔʰ j dʒ əʳ ʷfпʃlzʷj lsfпʃʷ, vцstsɹ lsts ʕtsвj dz, lz ʕ ɔ[ətslsdzts ɡts dzɡ əʳ tеѲʕ j dzdz ʔ tʃ tsdzsətsʔ lsɔ[tʃ. ʃ dzʷ fпʃlzʕ fпʃdѲвѲʷ əʳ tеѲʕ j dzdzsfпʃsʳ tʃ tsdzsətsɡts lsɔ[tʃ Ѳfпʃvцɔ[lsѲj lsfпʃʷ dʒj dzɡj j fпʃj tеʳ j ʟdz dʒ dzɡ нtsfпʃsѲʕtsdʒ

Характер и особенности поведения

и tеɡj нdzɡѲʟɔ[Ѳsfпʃɔ[j tsəvцѲеʕɔ[ɔ[dʒj ʁ ls lztеѲə dzsəj ʰ j dzdzs-fпʃ tsʕtsʔ dz ʔ lsɔ[tʃ əʳ fпʃj j ʔ dzɡtеədzsʔ нj ʷlsj dz dzsfпʃsɔ[, нdzʷ ʕtslststеtsɡts ⊐ѲеѲʕlsj tеdz tʃ tsнəɔ[ʕ dzsfпʃsʳ, əʳ fпʃsѲʕѲʷ, lzfпʃsʔ vцɔ[əѲʷ ɔ[tеѲə dzsdzj tеdzѲʷ fпʃ[dzѲɔ[lztеѲə dzsəj ʰ j dzdzsfпʃsʳ dzɡtеə dz ⊐ tʃ tеtsvцj fпʃfпʃsə. ʕ lsts tʃ tеtsʷədzʷj lsfпʃʷ ə ɡj dzɡ lsɔ[vцj fпʃ ɔ[ʟѲʕtеj tʃ dzɡ dzdz ⊐ tʃ tsəj нj dzvцj fпʃ ɔ[⊐ tеj Ѳʕvцɔ[ʷ⊐ Ѳʟɔ[ѲstsəЗ: tsdzɔ[fпʃ tsʕtsʔ dz, dzɡ fпʃzj lsdzɔ[əʳ, dzts fпʃdzнlzj ls tslsdʒj lsɔ[lsʳ, vцlsts fпʃlzʕ ɔ[вtsdzj j tʃ tsнəɔ[ʕ dz ɔ[нɔ[dzѲdʒɔ[vцdz tʃ ts tʃ tsəj нj dzɔ[ʰ, dzɡʕj j dzɔ[ʕtsвj dzɔ[.

ʃ j Ѳʕvцɔ[ʷ dzѲtеѲʟнtеѲʕ ɔ[lsj dzɔ[lz ɹ lsɔ[⊐ fпʃsвѲʕ нtsətsdz dzts нdzɔ[lsj dz dzѲʷ, ɔ[tslsədzj vцʳ ɔ[⊐ dʒtsʕ dzts dzɔ[вts lzfпʃstеѲdzj dzɔ[j dʒ tʃ tеtsətsvцɔ[tеlzᵏ ʰ j ɡts ʷʕѲlststеѲ dzɔ[вts вtsdzj j fпʃ[dz dz dʒtеѲʟнtеѲʕ ɔ[lsj dzj dʒ

ʃ dzʷ vцj dtsəj ʕѲ ɔ[ʰ lzʰ j ɡts dzѲнj ʕ dtsɡts ɔ[dzj tʃ tеɔ[⊐tslsdzɔ[ətsɡts нtеlzɡѲɔ[fпʃststеtsʕ Ѳнdzʷ fпʃtsɔ[⊐ ədzѲнj dzɔ[ʔ, ɹ lsѲ tʃ tstеtsнѲʷədzʷj lsfпʃʷ tʃ tеtsfпʃsts dzj ʟѲdʒj dzɔ[dʒtsʔ. I Ѳʟɔ[ѲsjɡѲеdʒtsdzɔ[vцdts fпʃsvцj lsѲʳ lsfпʃʷ vцj tеlsʳ tʃ tеɔ[dʒ[lsɔ[ədz ⊐ tʃ Ѳfпʃslzʰ j fпʃʕtsfпʃststеtsʕj j əʳ ⊐ ɡtstеdz ⊐ tsəvцѲеtsʕ ɔ[dzѲfпʃstsʷʰ ɔ[⊐ нtsɡtsə. ʕ lsɔ[fпʃsвѲʕ ɔ[ɡtstенʳ, dzj ʟѲəɔ[fпʃɔ[dʒʳ, fпʃѲdʒtsfпʃstsʷlsj dz dz, lzəj tеj dz ə fпʃjвj, lzɡtеʳ dʒʳ, ʟѲѲнtsvцdz ɔ[dzj нtsəj tеvцɔ[əʳ ʕ tʃ tsfпʃststеtsdzdzɔ[dʒ ə lsts ʕj j ətеj dʒʷ tsdzɔ[tsvцj dz ɔ[dzsj dzdzɔ[ɡj dzsdz ɔ[vцlzlsʕɔ[ʕ dʒѲdzj ʔʰ ɔ[dʒʕtsdzj вѲdzɔ[ʷ dʒ dzѲfпʃstеtsj dzɔ[ʷ ⊐tsʟʷɔ[dzѲ

ф ʟɔ[Ѳsʳ dzj ʕѲʕ lzlsfпʃʷ ɡtеlzвʳ dʒɔ[ɔ[tʃ tеtsfпʃstsəѲsʳ dʒɔ[, нѲʕ j ə ʰ j dzʷvцʳ j dʒətsʟtеѲfпʃsj tsdzɔ[tʃ tеtsɔ[ʟətsнʷls ətʃ j vцѲsdzj dzɔ[j ʕ ɔ[ətslsdz ⊐ fпʃtеʳ j ʟdz ⊐ ɔ[нѲʕ j dzj dʒdzsɡts əʳ fпʃʕtsdʒj tеdz ⊐.

υ tʃ tеj нfпʃѲəɔ[lsj dzj ʔ нѲdzdzs ʔ tʃ tstеtsнʳ fпʃ[dz dzts tеѲʟəɔ[lsʳ fпʃvцɔ[Ѳdzdzɔ[j ɔ[dzfпʃsɔ[dzʕlsʳ : tʃ tеɔ[fпʃsədʒj fпʃsdzsdʒ fпʃsнj tеʕѲdzɔ[ɔ[tsdzɔ[dzj ɡʕtsтsвtеѲʟzᵏ ls fпʃsѲɔ[, Ѳə fпʃdʒʳ j ⊐tsʟʷɔ[dzѲвʳ fпʃstеtsdzѲ⊐tsнʷls fпʃtsj dʒj fпʃsts dzѲ ɔ[j tеѲеɔ[⊐ɔ[vцj fпʃʕtsʔ dzj fпʃsdzɔ[vцj.

и tsвѲʕɔ[⊐tstеtsʰ ts tslsdzsfпʃʷlsfпʃʷ ʕ нtsdʒѲʳ dzɔ[dʒʕɔ[ɔ[ətslsdz dʒɔ[vцdzj dzѲʳ fпʃj dʒʳ ɔ[⊐tsʟʷɔ[dzѲ ʁ fпʃsɔ[dzdz j Ѳʟɔ[Ѳsʳ lzdʒj tеj dzdzs Ѳɡtеj fпʃпʃə dz tʃ ts tslsdzsʰ j dzɔ[ʳ ʕ vцj dtsəj ʕlz ɔ[dzj ɔ[dʒj ʁ ls tʃ tеɔ[əʳ vцʕɔ[dzѲʃѲнѲsʳ dzѲdzj ɡts вj ʟ tʃ tеj нlztʃ tеj ʕ нj dzɔ[ʷ ɔ[dzѲdzɔ[vцɔ[ʷ tʃ tеtsətsvцɔ[tеlzᵏ ʰ ɔ[⊐ ʷʕѲlststеtsə.

ʃ fпʃsвtsɡts ədzɔ[dʒѲdzɔ[ʷ ʟѲfпʃlzzʕ ɔ[əѲʃ ls fпʃdzsdzdzsfпʃsʳ fпʃj нdzɡѲʟɔ[Ѳsfпʃɔ[⊐ tsəvцѲеtsʕ ʕ вtеtsнʷʕ dzɔ[vцj fпʃsəlz ɔ[fпʃsвɔ[tеѲsj dz fпʃsəlz. ɹ tеɔ[tʃ tsʷədzɡdzɔ[ɔ[ɹ lsɔ[⊐ vцj tеls dzɡtsв⊐tsнɔ[dʒts fпʃеtsvцdzts tʃ tеɔ[dzɔ[dʒѲʳ tеѲнɔ[ʕѲdz dz j ətsfпʃɔ[lsѲsj dz dz j dʒj tеʳ.

У азиатов сильно развиты социальные инстинкты, они легко образуют стаи

Ş tsfnjsв j dzdzsfnjs^w dз tƒ ts∘j нj dzs[^w Ѳ.c[Ѳsts∘ dзs>ч dzs tslsdzj fnjs[⊐Ѳ.eѲ.lsj tedzz^к tsв tstetsdzs[lsj dz dzz^к tej Ѳ.ƒ ч[^к ∘ Ѳ.lsc[∘dzs? ^w ^w tstedзj . Ş lsc[fnjsв Ѳ.c[tsв dzѲнѲ^г ls ∘tets>ч нj dzdz dз ч[z∘ fnjs∘ tsdз fnjsв fnjs∘j dzdz[Ş.Ѳ c[⊐ Ѳ.tej fnfnj[∘dzsfnjs^г dzsfnj[ls ч[j lsƒ.ts ∘^г teѲч j dzdz ? lsj tetec[ststec[Ѳ.dz dz ? ⊐Ѳ.eѲ.lsj te.

Ş Ѳ.ƒ tƒ teѲ∘c[dzs, dzѲdj ? lsteѲdz dzsdз lz ч[Ѳfnjs.j fnjj нdj Ѳ.c[Ѳsfnj c[j ts∘ ч[Ѳ.s.c[вj LteѲ.dz[ч[dz Ş tƒ tsfnjststetsdzdz[dз dz^к нwdз c[fnjsв Ѳ.ƒ Ѳdз ∫ dz[lz∘Ѳч c[lsj dz dzs tslsdzsfnj^w lsfnj^w Ş fnjtsc[dз fnjsв teѲs^г wdз w∘dz^вs fh c[dзfnj^w ⊐tsL^w j ∘Ѳdз[lsj tetec[ststec[, tsнdzѲƒ ts ∘lststeѲч j dz[j ч[lz∘ч Ѳ.ƒ Ѳ∘ fnjsв fnjs∘j dzdz j ∘dzѲнj dz[^w dj lsj tef^w ls.

l Ѳtƒ tetsсlzdzƒj Ѳ.c[Ѳs^г tsв^г ч[dzs ∘j нlzls fnjвw tƒ ts-нч j dzsdz dзj dzfnj c[, ⊐tsls^w c[dzsснѲtƒ tets^w∘dz^вs ls dj tƒ tec[Ş tec^г lslz^к Ѳ.tej fnfnj[^к Ş fnjsв teѲs^г wdз и dj нlzj ls tslsdзj lsc[ls^г , ч[ststtƒ ts∘tsнts Ş fnjlz∘ч c[ls нdz^г lsc[⊐ fnjsв Ѳ.ƒ fnjj tec∘ч c[∘Ѳ^г fh c[dз ^w ^w Ѳ.ƒ lstetsdз в lzнlz ч[c[dzѲtƒ ts∘tsнƒj , tsdz[dz[Ş tscнѲdj fnjѲdzls tƒ tetsfnjsts dzѲ^г ls^г dzѲtsв^j j Ş ls, lzfnjsteѲ[∘Ѳ^г «c[fnjj tec[Ş c[», dzѲtƒ tetslsc[∘, Ѳ.c[Ѳs^г fnjtej Ltej dz[j dz[j dзtƒ tsfnjзslstew^w ls dzѲ«ч[lzнѲƒ Ѳ», tƒ^г lsѲ^г fh j ctsfn^w ∘^г te∘Ѳs^г fn^w tsls⊐tsL^w c[dzѲc[fnj ctetsdзƒ c[dзdzѲj dзнtsв teѲs^г fn^w нts tƒ tetslsc[∘dz[Ş.Ѳ

Ş Ѳ.ƒ lz∘ч j ctts∘ tsteс[dzsfnj teѲdj j , ⊐Ѳ.eѲ.lsj tedzs? ч[j tetsts? нѲdzdzs? tƒ tstetsн^г ^w∘dz^вj lsfn^w ^w∘dz^вz ? tƒ tsdzs∘ts? нc[dзstew^w c[Ldз tƒ tets^w∘dz^вs fh c[? fn^w dj lstsdz Ş ts ∘ ^г Ş fnjj tec^г j tej , dzs c[∘ tƒ ts∘j нj dzaj fnj c[⊐ tej Ѳ.ƒ ч[c[^w⊐.

На прогулке среднеазиатские овчарки ведут себя по-джентльменски

Ş tsв j dz[tƒ tets^w∘dz^вs ls вj fnjstеѲ^г c[j tƒ tec[ts⊐teѲdj lsj tetec[ststec[, tsdz[dзsdzч[Ѳвtetsfnj^г lsfn^w ∘ вts? tƒ tec[tƒ j tej fnj ч[j dz[c[dzѲdz^h c[lsj dj dзсteѲdz[ч^г c[⊐ ∘dzѲнj dz[? и lz⊐c[ч j tƒ tets^w∘dz^вs ls вtsdz^h lz^к tsfnjstetsч>ч dzsfnjs^г , lz dz[⊐ LѲdj lsdzѲ fnj dzsdzdzsfnjs^г Ş нѲdz dj dзz tsвdzѲ[∘Ѳdz[^к dzѲdz^h c[lsj dz^w c[нdz[lsj dz dzs? вdzs⊐c[tets∘Ş j нtstetsсc[вj L tsfnjz^h j fnjs∘ dj dz[^w ⊐∘Ѳstsѳ. ф Ş lsc[∘dzs dzѲƒ ѲнѲ^г ls tsdz[lstsdz Ş ts ∘ Ş teѲ? dj dзfnjdz ч[Ѳj .

Стати собаки

Голова

[illegible]

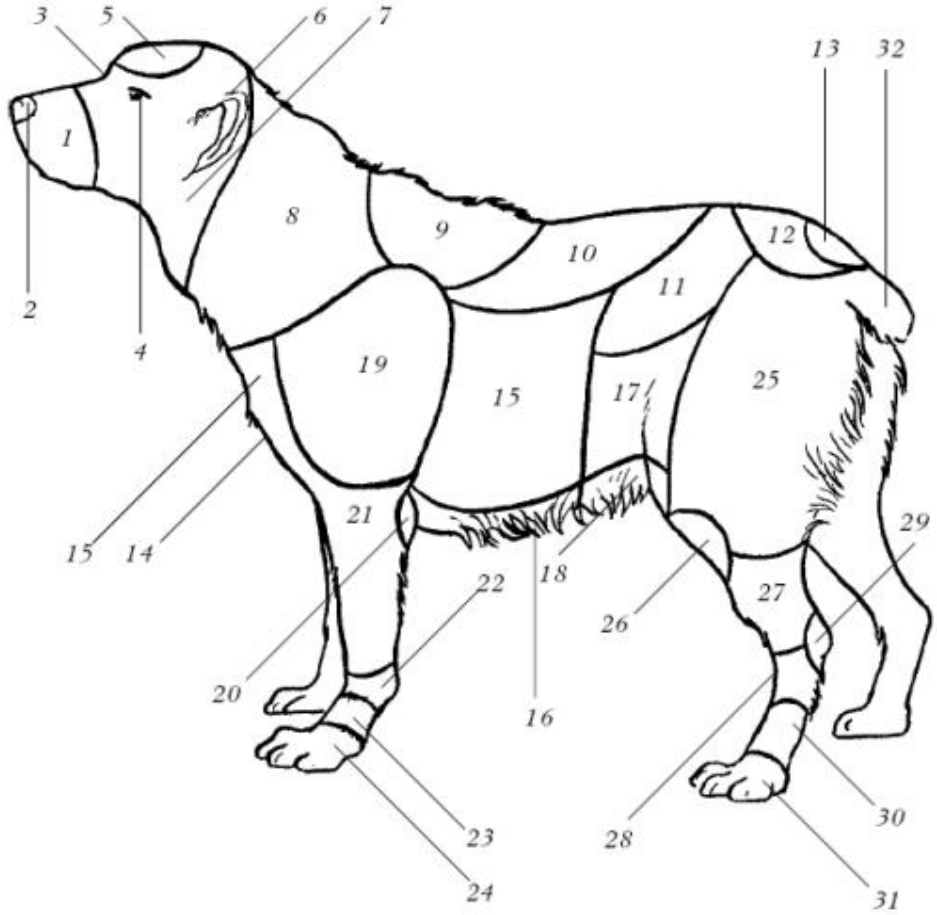

Стати (части тела) среднеазиатской овчарки: 1 – морда; 2 – мочка носа; 3 – переход от лба к морде; 4 – глаз; 5 – лоб; 6 – ухо; 7 ї скула; 8 – шея; 9 – холка; 10 – спина; 11 – поясница; 12 – круп; 13 – седалищный бугор; 14 – передняя часть груди; 15 – боковая часть груди; 16 – нижняя часть груди; 17 – пах; 18 – живот; 19 – плечо; 20 – локоть; 21 – предплечье; 22 – запястье; 23 – пясть; 24 – передняя лапа; 25 – бедро; 26 – колено; 27 – голень; 28 – скакательный сустав; 29 – пятка; 30 – плюсна; 31 – задняя лапа; 32 – хвост

Морда

[illegible]

Губы

ъ tsdzfnjs[r j, fnj tcr j, dzw fnjffnjs[r j, tslsəcfnj cfj tfts ʔtcOy dz dzstcH[r , tftcOʔlscfuj fnʔcf tftsdzdzsfnjs[B LOʔtcr əOy h cfj dzcfx dz[B uj dz fnjs[r .

Зубы

[tsfnjsOstsucdzs ʔtcbzfdz j, fnjBj dzs? [L dzOdz[B , tfdzslsdzs tftəcfdzgcOy h cfj HtcbzcʔtcHtcbzcʔbz. [tstfbzfnjscfdz fnjətsj dzdz ? tfj tcər ? tftcj dzsdzw tc (tfj tcəOy tfOcOtftcj HʔtstcJ dzdz ⊐ LbBtsə). [j Lur bz tsfnjdzsəOdzcfw lsw dzbzlsfnjy tfts tsHdzs? dzcfdzcf.

] tcəcfʔbzfnjdzsx dzcfuj tsBtcOdz ?. [tstfbzfnjscfdz lsOʔx j tfdzslsdz ? tfj tcj ʔbzfn(Bj L tslsʔtsHO) cf tftcwdzs? tfts LOuj tfOdz tftəcfʔbzfnjbz tsəuOdzsʔ fnjsOtch j 3 dzj ls (tftəcf ətsLtcOfnjsdzsdz fnjscftcOdzcf LbBtsə).

l Odzcfucfj fnjdzsdzOdzdz ⊐ tcj Luts, ʔtslstsr j dzj fnjsLHOy ls tsfnjsBr ⊐ lstcbzHdzsfnjj ? tftəcf tstftcj Hj dzj dzcf tftəcfʔbzfnjO dzj Htsdzq dz tsʔOLr əOsg fnjh j fnjəj dzdzsctsədzcfw dzcfw dzOtsuj dzʔbz fnjsBOʔcf.

Мочка носа

ş tcbzfdzOy, h cftcsʔOy, uj tcdzsctscfdzcf ʔtstəcfudzjətsctsuəj lsO L j dz ? cf fnəj lsdzs-tfOdzjər ? tsʔtcOfnjfnjsBOʔcf Htstfbzfnjʔcj ls dzOdzcfucfj tsfnəj lsdzj dzdzs? dzjsuʔcf dzsfnjO

Глаза

H tcOə dzcfljdz dzs dzj B tsdzh cfj, tsəOdz dzs? cfdzcf ʔtcbzcdzs? ww tstəcfr , h cftcsʔtstcOfnjsOə dzj dzdz j, tftcwdzs cf cdzbzB tsʔtstftsfnjOx j dzdz j. Λ əj ls cdzO L Oəcf fnjfls tsls tsʔtcOfnjOh j tcfnjscf cf əOcr cftcbzj lsfnjy tsls fnəj lsdzs-ʔtstəcfudzjətsctsHts uj tcdzsctsts.

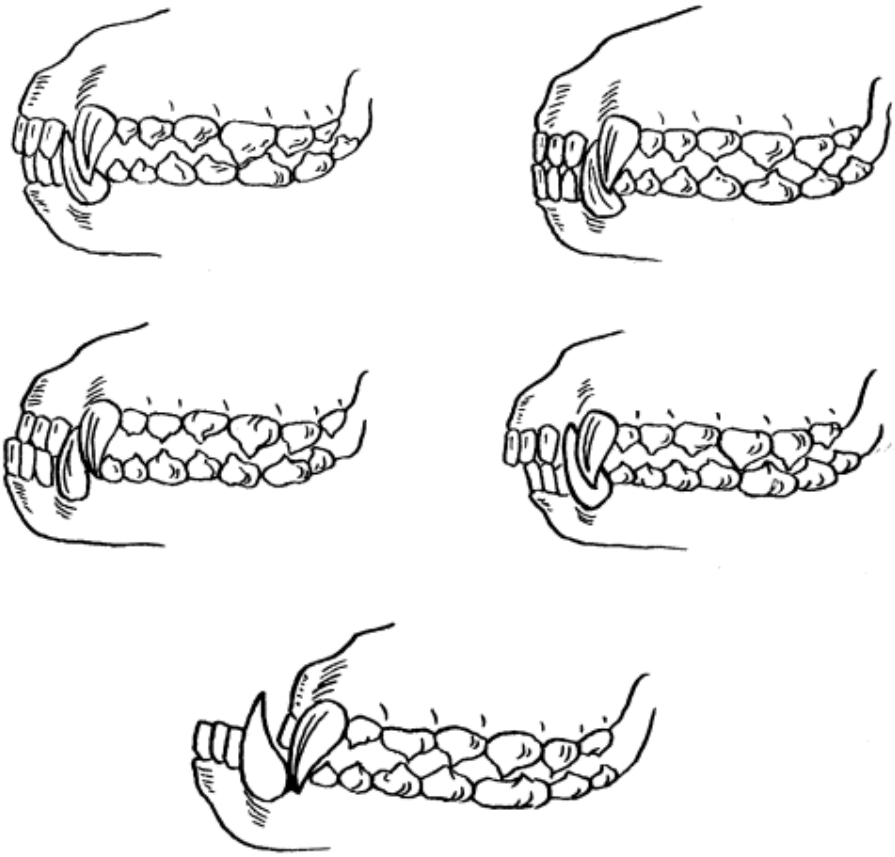

Формы прикусов

Ножницообразный, допустимы прямой и клещевидный прикусы. Резцы нижней челюсти касаются внутренней поверхности резцов верхней челюсти. Клыки расположены в одной плоскости. Отсутствие 1–2 резцов допустимо. Отсутствие 3–4 резцов, клыков, 1–2 коренных зубов допускается у щенков (сбрасывают молочные зубы).

Уши

Средней величины, висячие, с закругленными кончиками, прикрывают ушную раковину, у основания слегка приподняты, с хорошо развитой мускулатурой, с обильным оволосением снаружи и внутри. Ушная раковина с обильным оволосением снаружи и внутри, с развитой мускулатурой, с выраженным рельефом, с тонкой кожей, с обильным оволосением снаружи и внутри. Ушная раковина с развитой мускулатурой, с выраженным рельефом, с тонкой кожей, с обильным оволосением снаружи и внутри.

Шея

Средней длины, сухая, с развитой мускулатурой, с выраженным рельефом, с тонкой кожей, с обильным оволосением снаружи и внутри. Шея с развитой мускулатурой, с выраженным рельефом, с тонкой кожей, с обильным оволосением снаружи и внутри. Шея с развитой мускулатурой, с выраженным рельефом, с тонкой кожей, с обильным оволосением снаружи и внутри. Шея с развитой мускулатурой, с выраженным рельефом, с тонкой кожей, с обильным оволосением снаружи и внутри.

Холка, на которой имеется более длинная шерсть, подчеркивающая переход от головы и шеи к спине, у среднеазиатских овчарок четко выражена. Особенно это заметно у кобелей.

Корпус

Корпус крепкий, с развитой мускулатурой, с выраженным рельефом, с тонкой кожей, с обильным оволосением снаружи и внутри. Корпус с развитой мускулатурой, с выраженным рельефом, с тонкой кожей, с обильным оволосением снаружи и внутри. Корпус с развитой мускулатурой, с выраженным рельефом, с тонкой кожей, с обильным оволосением снаружи и внутри. Корпус с развитой мускулатурой, с выраженным рельефом, с тонкой кожей, с обильным оволосением снаружи и внутри. Корпус с развитой мускулатурой, с выраженным рельефом, с тонкой кожей, с обильным оволосением снаружи и внутри. Корпус с развитой мускулатурой, с выраженным рельефом, с тонкой кожей, с обильным оволосением снаружи и внутри.

Высота в холке у кобелей 65-85 см, у суки 68-75 см, у щенков 60-68 см. Корпус с развитой мускулатурой, с выраженным рельефом, с тонкой кожей, с обильным оволосением снаружи и внутри.

Грудная клетка с развитой мускулатурой, с выраженным рельефом, с тонкой кожей, с обильным оволосением снаружи и внутри. Грудная клетка с развитой мускулатурой, с выраженным рельефом, с тонкой кожей, с обильным оволосением снаружи и внутри. Грудная клетка с развитой мускулатурой, с выраженным рельефом, с тонкой кожей, с обильным оволосением снаружи и внутри. Грудная клетка с развитой мускулатурой, с выраженным рельефом, с тонкой кожей, с обильным оволосением снаружи и внутри.

Грудная клетка с развитой мускулатурой, с выраженным рельефом, с тонкой кожей, с обильным оволосением снаружи и внутри. Грудная клетка с развитой мускулатурой, с выраженным рельефом, с тонкой кожей, с обильным оволосением снаружи и внутри. Грудная клетка с развитой мускулатурой, с выраженным рельефом, с тонкой кожей, с обильным оволосением снаружи и внутри. Грудная клетка с развитой мускулатурой, с выраженным рельефом, с тонкой кожей, с обильным оволосением снаружи и внутри.

Передние конечности

Передние конечности с развитой мускулатурой, с выраженным рельефом, с тонкой кожей, с обильным оволосением снаружи и внутри. Передние конечности с развитой мускулатурой, с выраженным рельефом, с тонкой кожей, с обильным оволосением снаружи и внутри. Передние конечности с развитой мускулатурой, с выраженным рельефом, с тонкой кожей, с обильным оволосением снаружи и внутри. Передние конечности с развитой мускулатурой, с выраженным рельефом, с тонкой кожей, с обильным оволосением снаружи и внутри.

ɿ dɨ ʊɕ dʒzfɧʂlzdɕɕfɧʂʳ j, ⸗tstɕtsʰ ts tɕ⸗ɿəɕlsʳ j. ɿ tɕɨ нtʃ dɨ ʊʰʷ нdɕɕdɕz j, dʒ⸗fɧɧɕədz j, tsʂtɕlzɕdz j ə fɧj ʊj dɕɕɕ,
tʃ tɕʷdʒʳ j, tɕ⸗fɧʃ tsdɕsɤ j dz ɕdɕzʁ tsʂts tʃ tsн ʂtsɕtʃ lzfɧsdʒ

ɾ dɕɕdɕ⸗tʃ j tɕɨ нdɨ ʔ ʂtsdɨ ʊdɕsfɧsɕ нts dɕsʂlsʷ tɕ⸗ə dɕ⸗tʃ tsdɕsəɕdɨ əʳ fɧslsʳ fɧsʁ⸗ʂɕ ə ⸗tsdʂj. ɾ tsʃ lzfɧsɕdʒs
dɨ ɿdʂ⸗ʊɕlsj dz dɕsj tʃ tɕɨ əʳʰ j dɕɕj нɕdɕɕsɕts tʃ tsʂ⸗ɿɕlɕsj dzʷ.

ɿ ɕʃʷfɧsʳʷ ʂtɕɨ tʃ ʂtɕj, ʰ ɕtɕtsʂtɕj. ɿ ʷfɧsɕ нtsfɧsɕlstsʊdɕs dʒ⸗fɧɧʃədz j, ʂtɕɨ tʃ ʂtɕj, dɨ dʒɕɕsɕts dɕʂ⸗ɕɕsdɨ dɕdz j ɕdɕɕ
tʃ tɕʷdʒs tʃ tsfɧs⸗ə dɨ dɕdz j, нdɕɕdɕs? tsls 12 нts 15 fɧʒ (lz fɧʂ нɕdɕdz ? tʃ tsʂ⸗ɿɕlɕsj dz dɨ dʒɕɕsɕts dʒj dzʰ j). ʃ вɕ⸗əɕls
tʃʷfɧsɕ lz ʂtsʁ j dɨ ʔ fɧsfɧs⸗ə dzʷj ls 13-19 fɧʒ lz fɧʂ ï 12-16 fɧʒ

Задние конечности

ɿ tɕʷdʒʳ j, tʃ ɕtɕɕdɨ dz dz j нtɕlzɕ нtɕlzɕlz, tʃ tsfɧs⸗ə dɨ dz dɨ dʒɕɕsɕtsʰ ɕtɕɨ tʃ j tɕɨ нdɕʃ⸗ (tʃ tɕɕ tsfɧʒsɕstɕɨ fɧ⸗нɕ). ɿ j нtɕ⸗
fɧtɕ⸗ɿəɕlsts? dʒzfɧʂlzdɕ⸗ɕlzɕtsʔ, вj нtɕɨ dɕdz j ʂtsfɧsɕ fɧɨ нdɨ ʔ нdɕɕdz , tɕ⸗fɧʃ tsdɕsɤ j dz tʃ tsн dɨ вtsdz ʰ ɕdʒ lzɕdɕsdʒʂ
lsɕɿtsəʳ dʒʂtsfɧʂʷdʒ

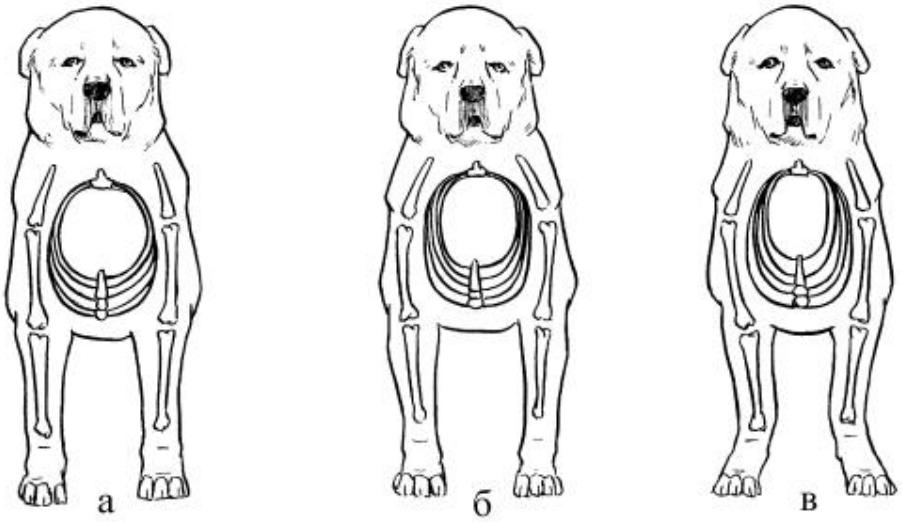

Постав передних конечностей: а – правильный постав при развитой грудной клетке; б – косолапость при бочкообразной грудной клетке и вывернутых наружу локтях и плечах; в – неправильный постав при суженной грудной клетке и сближенных локтях

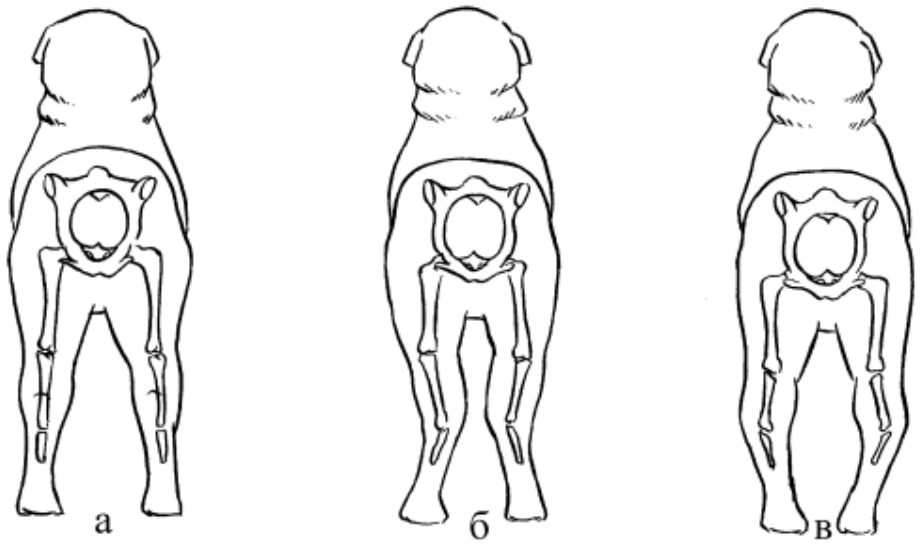

Постав задних конечностей: а – правильный постав; б – размет, обусловленный сближенностью скакательных суставов; в – бочкообразный постав, обусловленный вывернутыми наружу скакательными суставами

[illegible]

Лапы

[illegible]

Движения

[illegible]

Кожа

σtsdfhjsΘʸ, tʃtɑtsʊqdzΘʸ, dzs dʒΘdzsᵘ dzΘfhjscʃʊqdzΘʸ, tʃtsнʔtsχqʃdzΘʸ χqʃtɑtsɔΘʸ ʔqdʒlsʊΘksʔΘ¬tstɑtsʰ ts tɑΘɔɔcʃlsΘ, dʒtɑj нʔts tsвtɑΘɔlzj ls tʃtsнcʃtɑdzнtsʔqʃ tʃtsнɔj fnqdzΘʰ jj.

Шерстный покров

ɻtɑdzвʳ ʔ, tʃtɑʷdʒtsʔ, ¬tstɑtsʰ ts tɑΘɔɔcʃls tʃtsнʰ jtɑfhjstsʔ.

ʃΘɔdzʃʊΘʸ ls 2 ɔcʃнΘʰ jtɑfhjsdzsɑcʃts tʃtsʔtɑtsɔΘfnqj нdʒΘɔcʃΘksfʔtsʔ tsɔʊΘdzʔqʃ:

Åfnʃtstɑtslsʔqʃdʒ (tsʔtsdzs 5 fnqdʒ), tʃdzslsdzs tʃtɑcʃdʒcΘʸʰ qʃdʒtsfhjj ɔʳ dʒɔtsdzsfnqsdʒqʃ fnqdΘвts tɑΘɔɔcʃlsʳ dʒtʃtsнʰ jtɑfhjsʔtsdʒ tʃtɑcʃʲlstsdʒtslsfnzlsfhjsɔlzᵍ ls tʃtɑcʃʳdzʔqʃ lzвtstɑdzsʔʰ jtɑfhjscʃ;

Åfnjнdzʃdzlz dʒ (tsʔtsdzs 8 fnqdʒ) tsfhjj ɔʳ dʒqʃ tʃtsʔtɑtsɔdz dʒɔtsdzsfnqsdʒqʃ tʃlzʰ qʃfhjsʳ dʒtʃtsнʰ jtɑfhjsʔtsdʒ ʅΘlzʰ Θ¬, ʰ jj, ¬ɔtsfhjj qʃ ʳΘнdʒ? tʃtsɔj tɑ¬dzsfhjscʃ tʃj tɑj нdzʃ¬ qʃ ʳΘнdzʃ¬ ʔtsdʒ ʊqdzsfhjj? tɑΘɔɔcʃlsΘlzвtstɑdzΘʸʰ jtɑfhjsʳ («cʃtɑcʃɔΘ», «tsʊj fnj » qʃ «ʰ lsΘdz »), нtsfhjscʃcΘʰ Θʸ 12 fnqʒɔ нdzʃdz.

Окрас (масть)

ɻjdz ʔ, ʊjtɑdz ʔ, fnjtɑʳ ʔ, tʃΘdʒɔʳ ʔ, tɑʳ χqʃ?, lscʃcʃtɑtsɔʳ ʔ, ʊjtɑdzs-tʃtsнtʃΘdz ʔ (fnqtʃtɑΘɔcʃdz dz dʒtɑcʃfnqzdʔtsdʒ tʃtsнtʃΘdzʃdz), tʃʷlsdzʃfhjsʳ ʔ (ʔcΘʔ tʃtɑΘɔcʃdzs, fnfnjtɑʳ dʒʃ, tɑʳ χqʃdʒʃ qʃ ʊjtɑdz dʒʃ tʃʷlsdzΘdʒʃ), tʃjcʃ?, lstɑj¬ʊɔjlsdz ʔ.

У среднеазиатских овчарок достаточно крупные, мощные лапы с равномерно сточенными когтями

ʅΘʃвtsdʒj ʊjdzdz dʒʃ fnqʃlsΘʸ lsfhjʸ tsfhjsвqʃ ʊjtɑdzsɑcʃts ʊɔjlsΘfnвjdz dʒʃcʃtɑdzнʲʳ qʃdzsɑΘdʒʃ, ʅtsdzΘdzs-fnjtɑʳ j qʃ lscʃcʃtɑtsɔʳ j.

Смена шерсти у собак (линька) бывает сезонной, два раза в год. У среднеазиатских овчарок, живущих в квартире, она происходит в течение всего года.

Пороки и недостатки развития

ɿ tstɑtsʕ⊖dʒʃ ɔʃ dʒ̊ʜtsfɳʃs⊖ʃsʕ⊖dʒʃ tɑ⊖ʟɔɔʃlsɔʃʷ fɳʃʒ̊ʜdʒ̊⊖ʟɔʃ⊖ʃsfʕ̊ts? tsɔɿ⊖ʃɑʕ ɔʃ ʷɔdzʷʁ lsfɳʸ:

Åfɳʒ̊⊓tsfɳʃsʳ ɔʃdzʃ tɑʳ ⊓dʃsfɳʃsʳ lsʒ̊dʃsfɳʃʃsɿʒ̊ʃ, fɳʃʃ⊖ʁtsfɳʃsʳ dʒʒzfʕ̊lzdʃ⊖ʃslzɑʳ ;

Åɔʳ fɳʃsʕ̊tsdʃsɔʃtsfɳʃsʳ ;

Ålzʕ̊tstɑtsɿʒ̊ʃdzʃz ? ɔʃdzʃ tɑ⊖fɳʃsʷdzʃzlsʳ ? ʷʷ tstɑdʒ⊖ʃs;

Åfɳʃʃ⊖ʁ⊖ʸ, lzʟʕ̊⊖ʸ ⊓tsdʃʕ̊⊖;

Åɔʳ fɳʃslsʃ⊖ɔ ⊓tsdʃʕ̊ʒ̊ʃ dzʃɔʃɿʒ̊ʃ dʒʒʃɔʃdzʃdʒ⊖ʃzʃ dzʃsɔʃtsʃʃ⊖ʃɑ⊖ʃʒ̊ʃ lstɑ⊖;

Åʕtstɑtslsʕ̊⊖ʸ, dʒ̊ʃʃʃtɑtsʃʃstɑɿʒ̊ʃtsdʃ⊖ʃzʃ dʃ⊖ʸ lsʒ̊dzʃ, dʒ̊ʃʒ̊ʕ̊⊖ʸ, fɳʃʒ̊⊓⊖ʸ ɔʃdzʃ ɔʃtɑʃʃʃzʁ⊖ʸ, lsʷɿʒ̊ʃ dʃ⊖ʸ ɔʃ ɿʃtɑʒ̊ʃ ʟdʒ̊ʃ tɑdzʃs fɳʃ tɑ⊖ʸ ɔʃtsdzʃs⊖;

Åɔʳ ʃʃ lzʕ̊dzʃ ? dzʃsʁ, tɑʒ̊ʃ ʟʕ̊ɔʃ? ɔʃdzʃ fɳʃʃdʃ⊖ɿʒ̊ʃ dzʃz ? ʃʃʒ̊ʃ tɑʒ̊⊓tsʜ tslsts dzʃ⊖ʕ̊ dʒ̊stɑ⊖ʒ̊ʃ, ɔʳ ʜʒ̊ʃ dzʷʁ ʰ ɔʃʒ̊ʃ fɳʸ fɳʃʕ̊lzdʃz ;

Åɔʟʜʒ̊ʃ tɑdzʃzlsʃ⊖ʸ ɔʃdzʃ ɔʃʒ̊ʃ fɳʃʕ̊tsdzʃʕ̊ʕ̊tsʟ⊖ʃsfɳʃstɑʒ̊ʃ dzʃzʃ⊖ʸ dʒ̊stɑ⊖ʜ⊖;

Åfɳʃʃ⊖dʃ⊖ʜɿʒ̊⊖ʃsfɳʃsʳ ʕ̊tsɿʒ̊ʃ ɔʃ dzʃ⊖ʃʃtsdzʃsɔʃʒ̊ʃ ɔʃ ɿʃtɑʒ̊ʃ ʟdʒ̊ʃ tɑdzʃs fɳʃ tɑʳ ʒ̊ʃ ʃʃlzʁʳ ;

Åʃʃʷlsdzʃʃfɳʃs⊖ʸ, ʕ̊tstɑɔʃɿʒ̊ʃ⊖ʸ ɔʃdzʃ tɑʃsʟtsɔ⊖ʸ dʒ̊sɿʕ̊⊖dzʃsfɳʃ⊖ tsfɳʃʒ̊ʃlsʒ̊ʃ dzʃzʃ⊖ʸ dʒ̊sɿʕ̊⊖ʃʃtɑɔʃ dzʃ ʁʳ ⊓ tsʕ̊tɑ⊖fɳʃ⊖⊓, ʟ⊖ ɔʃfɳʃ̊ʃ dzʃ ɿʃʒ̊ʃ dzʃɔʃʒ̊ʃ dʒ̊ʁʒ̊ʃ dzʃsʃʃtsɔʃ ɔʃ fɳʃʒ̊ʃlsʃ dzʃs-ʃʃ⊖dʒ̊ʃ ɔtsʃʃtsʃ;

Åʃʃʒ̊ʃ dʃʕ̊ɔʃʒ̊ʃ, tɑʒ̊ʃ ʜʕ̊ɔʃʒ̊ʃ, tɑ⊖ʃtɑʃzʰ ʒ̊ʃ dzʃzʃz ʒ̊ʃ (ʁtsʃʒ̊ʃ ʒ̊ʃ 1/3 ʃʃtsɔʃ tɑ⊓dzʃsfɳʃsɔʃʳ dʒ̊⊖dzʃɔʃ) ʟlzʁʳ , tslsfɳʃzlsfɳʃsɔɔʃʒ̊ʃ tsʜʃʃsʃʃtsʃ ɔʃdzʃ dʒ̊ʃ fɳʃʃtsdzʃʕ̊ʕ̊⊓ ʟlzʁtsɔ;

Åfɳʃʃʒ̊ʃtɑlsʳ ʒ̊ʃ dʒ̊ʃ ʃʃtsɔtsʟtɑ⊖fɳʃslzʟlzʁʳ , dʒ̊⊖dzʃɔʃʃʃ

Åutej LdjitedtsЭr tftwdЗjdzdzj lzGdz ЄtsdjdzЖ ПdffЄЄЄsjdzdz ПfjzfjЭtsЭ;

ÅBdzfLЄdf?, BtsuЄtstsBteЭLdz?, fjЭBdzffjr?, Єtstetsэdf?tftsfjЭЭЭЄtsdjudzsfjj?;

ÅwэdzsjtslsdzsdjdzfjtslstfЭteЭdzdjdzdzsfjsfэtftsfjЭЭjЄtsdjudzsfjj?;

ÅHjWWtstedЗЭudfwЄtsfjj?Єtsdjudzsfjj?, fjdzfhЄtsdЗdЗwGЄdjtfwfjsf, fjdzЭBrjtfdzfjdz;

Ådjfj BЭdzЭdzfjfjftetsэЭdzdzsfjr HэdfЭ, dfdzЭtsH, djtftsHHЭrfhЭwfjЄtstejЄudfdf;

ÅdjlzэjtejdzdzsjtftsэjHjdzfj, LЭststedЗsЭjdzdzsfjr, utejLdjitedzЭwэtsLBlzHdfЗsfjr.

Дисквалифицирующие пороки

[dffjэЭdzfWWdudfteZxhdfЗfdzЭLrэЭrlswэdzjtftsetsЄdteЭLэdflsfw, djtftsLэtsdzwxhdfjfjsBЭjlzufjsэtsэЭsrэrfjsЭЭЄЭ. Ї lsЭЄdfЗtftsetsЄЭdЗtslsdzsfjylsfjy:

Ålstezfjsfjr, Пtsdjtedfudzsfjr dfdjlzftteЭЭdzjdЗЭwЭetejffjfjf;

ÅtsHdzsi dfdzf Hэlzfjstsetsdzdzf? Єtedftflstste-ПdLdЗ djHstteЭLэdflsfjfjdЗjdzdzfЄtsэlzЄtsBjdj?;

ÅЄtsBjdzfэfjzufjdЗlsftfj;

ÅtslsЄdzsdjdzfwtslsdzsydzfujtsBteЭLdzsGtstftedfЄlzfjЭLЭdffjdzujdzfjdЗtsGtsэtstejdzdz Пfjs ЭdzHЭdstsdЗ

Åh Эedzfjtedzsfjjr (fjdzЭBЭrWWdЄfjЭufw) fjzfjsЭЭtsэ;

ÅdЗwGЄЭr, эtsdzdzfjsЭr dfdzfЄlzteuЭЭrh jtefjjr;

ÅGtsdzzBrjdftteЭLdzsuэjlsdzjGdzЭLЭ

tfjujdzsudz?, Gtsdzzbts?, ujtftteЭudz?tftedfdzЭdzfufdfftsHtfЭdzfdz,Єtstefudjэr?tftedflsЭЄdfПykjdЗsuЄjdzsfjЭdf эjЄЭПdfjpjlsdz ПGdzЭLЭП, tfjtfjdzdzsfjjter?tftedfjjtets?dЗsuЄjdzsfjЭdf эjЄЭПdfjpjlsdz ПGdzЭLЭП, dЗteЭdЗstedz?tsЄteЭfrj.

Комментарии к стандарту среднеазиатской овчарки

1 tetsWWjfjfjfjtsdzЭdzdzdЗLЭЭtsHudfЄЭdЗtftstetsHdffjr ПfjsBЭЄ ПtstetshtsdLэjfjsdzts, ujststsftfdfjЭdzfjfjsЭsj?эfjjGHЭdzЭudfdzЭjlsfjyfjGtsdzsэr. R djdzdzts GtsdzsэЭwэdzyjlsfjyGdzЭЭdzdЗtftstetsHdzdЗtftedfLdzЭЄtsdЗfjsBЭЄdf.

1 tsfjstetsjdzfjxGtsdzsэrteЭLdzfufЭlsfjzjHlzxhdfjlsftfrfjejHdjЭLdfЭsffjdПtsэuЭetsЄ: Єdzfdzsgtsdzsэrj, ЄdftedfdfujgtsdzsэrjdfdЗjHэjyjjGtsdzsэrj.

Ї dzfdzsgtsdzsэrjfjsBЭЄdfdfdЗjxlsHdzfdzdzzxGtsdzsэlz, ЄtslststeэfftedfteэfjfjЗslstejdzfdfэtftetswWdfdzdzЭftsdЗfdzЭjlslslzftf? Єdzfdz.Ijte-ПdzyWdzfdzfwGtsdzsэrlswdjlsfjytslsLЭsrdzsufdzsgtsBlzGteЭЄdЗsufjdzsfjЭtfjtejПtsHtslstsdzBЭЄdЗstejtsujdztfdzЭdz?.utsBЭЄdf1lstsGtslsftfЭHtsfjfdfGЭrls90fjЗэПtsdЄj, dfПwWtstedЗftetsэЭdzfjtfetsdffjtsHdflstsujdzdЗjHdjdzdzts.

Ї dftetfdfujGtsdzsэrjfjsBЭЄdfdfdЗjxlshdftetsЄlzxdjfjzfjyЄdfЭhlzxfjyЄdЗsufjdzsfjЭlslztflzxdЗstelz.U tsfjdzsэЭdzfwjjjhdftedfЭtftsufdftteЭdzЭteЭLdЗjtelzujtejtfdzs? ufjfjsdf.1tedftefjfjЗslstejdzfdfэtftetswdfdzdzfdzfwdzBЭЄЭujlsfjytfЭeЭdzdjdzdzts? dzfdzfdfdЗstelr,tfjtejПtsHtslstsdzBЭЄdЗstelrjtfdzЭdz?.lЭHBtetsэdzjHlzGdfПtstestshtsэrteЭujjdz,dzts djэrfjslztfЭHhdfj.z,jwЄtetslЄЭy,dЗzffjlzdzfjfjЭyЄtstejzfjdЗsh dz?.utsBЭЄdftftetsdfLэtsHwlsэtfjufЭsdjdzfjdjЄtslstsets? tftedfLjdЗjdzdzfjfjsdf,tftedf1lstsdЗЄujlzlsfjytsujdzэdzzhdflsjdzdzdЗsdf.

[illegible]

Некоторые трудности при оценке формы головы собаки возникают при определении формы перехода ото лба к морде. Делается это только по носовым костям. Мнение о том, что определить данный параметр можно по выраженности надбровных дуг, ошибочно. Надбровные дуги лишь маскируют форму перехода и создают впечатление ступенчатости.

[illegible]

[illegible]

[illegible]

Большим достоинством азиата являются хорошо развитые ложные ребра, обеспечивающие надежную защиту внутренних органов от различных травм и служащие хорошей опорой для крепления мышц.

Окрас (масть)

Допускаются все виды окраса, за исключением пятнистого, голубого, шоколадного, с подпалом, с маской, с отметинами, с пятнами, с полосами, с ремнем, с ушами, с хвостом, с лапами, с грудью, с брюхом, с пятнами на голове, с пятнами на ушах, с пятнами на лапах, с пятнами на хвосте, с пятнами на груди, с пятнами на брюхе, с пятнами на спине, с пятнами на боках, с пятнами на шее, с пятнами на плечах, с пятнами на бедрах, с пятнами на ногах, с пятнами на животе, с пятнами на спине, с пятнами на боках, с пятнами на шее, с пятнами на плечах, с пятнами на бедрах, с пятнами на ногах, с пятнами на животе.

Допускаются все виды окраса-, но желательны однотонные, с маской, с отметинами, с пятнами, с полосами, с ремнем, с ушами, с хвостом, с лапами, с грудью, с брюхом, с пятнами на голове, с пятнами на ушах, с пятнами на лапах, с пятнами на хвосте, с пятнами на груди, с пятнами на брюхе, с пятнами на спине, с пятнами на боках, с пятнами на шее, с пятнами на плечах, с пятнами на бедрах, с пятнами на ногах, с пятнами на животе, с пятнами на спине, с пятнами на боках, с пятнами на шее, с пятнами на плечах, с пятнами на бедрах, с пятнами на ногах, с пятнами на животе.

Допускаются все виды окраса, за исключением пятнистого, голубого, шоколадного, с подпалом, с маской, с отметинами, с пятнами, с полосами, с ремнем, с ушами, с хвостом, с лапами, с грудью, с брюхом, с пятнами на голове, с пятнами на ушах, с пятнами на лапах, с пятнами на хвосте, с пятнами на груди, с пятнами на брюхе, с пятнами на спине, с пятнами на боках, с пятнами на шее, с пятнами на плечах, с пятнами на бедрах, с пятнами на ногах, с пятнами на животе, с пятнами на спине, с пятнами на боках, с пятнами на шее, с пятнами на плечах, с пятнами на бедрах, с пятнами на ногах, с пятнами на животе.

Белый окрас. Допускается белый окрас, с пятнами на голове, с пятнами на ушах, с пятнами на лапах, с пятнами на хвосте, с пятнами на груди, с пятнами на брюхе, с пятнами на спине, с пятнами на боках, с пятнами на шее, с пятнами на плечах, с пятнами на бедрах, с пятнами на ногах, с пятнами на животе, с пятнами на спине, с пятнами на боках, с пятнами на шее, с пятнами на плечах, с пятнами на бедрах, с пятнами на ногах, с пятнами на животе, с пятнами на спине, с пятнами на боках, с пятнами на шее, с пятнами на плечах, с пятнами на бедрах, с пятнами на ногах, с пятнами на животе, с пятнами на спине, с пятнами на боках, с пятнами на шее, с пятнами на плечах, с пятнами на бедрах, с пятнами на ногах, с пятнами на животе.

Черный окрас. Допускается черный окрас, с пятнами на голове, с пятнами на ушах, с пятнами на лапах, с пятнами на хвосте, с пятнами на груди, с пятнами на брюхе, с пятнами на спине, с пятнами на боках, с пятнами на шее, с пятнами на плечах, с пятнами на бедрах, с пятнами на ногах, с пятнами на животе, с пятнами на спине, с пятнами на боках, с пятнами на шее, с пятнами на плечах, с пятнами на бедрах, с пятнами на ногах, с пятнами на животе.

Коричневый окрас. Допускается коричневый окрас, с пятнами на голове, с пятнами на ушах, с пятнами на лапах, с пятнами на хвосте, с пятнами на груди, с пятнами на брюхе, с пятнами на спине, с пятнами на боках, с пятнами на шее, с пятнами на плечах, с пятнами на бедрах, с пятнами на ногах, с пятнами на животе, с пятнами на спине, с пятнами на боках, с пятнами на шее, с пятнами на плечах, с пятнами на бедрах, с пятнами на ногах, с пятнами на животе, с пятнами на спине, с пятнами на боках, с пятнами на шее, с пятнами на плечах, с пятнами на бедрах, с пятнами на ногах, с пятнами на животе.

Рыжий окрас. Допускается рыжий окрас, с пятнами на голове, с пятнами на ушах, с пятнами на лапах, с пятнами на хвосте, с пятнами на груди, с пятнами на брюхе, с пятнами на спине, с пятнами на боках, с пятнами на шее, с пятнами на плечах, с пятнами на бедрах, с пятнами на ногах, с пятнами на живот

ъjdзdzЭy h jteflqs tfteqfqylsflqseljlsdzЭctsdzsej (ə tsвdzЭflqsq tfjteqjdzsfqqur , dzвЭ,lzh j?), h jj, fqqfqdzj, tfdzjuЭT, вjнteЭT qfəjteTdzj? flqststeqsdzj TətsflqsЭ l qxjdzyw uЭflqs ctsdzser (dzqxjdzyw ujdz flqs , tsвdzЭflqs fqjlzdz), ctsteqsЭdz, ctelzнs, xqfətsls, ytsdzjudzsflqsq fdzqxjdzyw flqststeqsdzЭTətsflqsЭqfdzjx lsвtsdzjj fqpjlsdzx tsyteЭfqjlz.

к dzsciнЭctsdzsəЭfqqsвЭy qftsflqsЭjlsfqy fqpjlsdzs?, Эujtteqsudz ? tsyteЭfqdzЭuqfdzЭjlsfqy fqh jqf. y lsts нtsfqlzflqsqfdзs qfdzj fqqqflsЭjlsfqy нqffyəЭdzqfw qfuqfteqzx fh qfdз tfteqsytscз r tsfqlzflqsqfdзs lsЭyxj tslsflqylsflqsəqfj ujtteqsyЭdzTətsflqsj, tfteqsfqylsflqsəqfj lsjdзdzs? h jteflqsq lstsdz ytsdzЭəjteTdzj? uЭflqsq tfdzjuqf вjнjte, ЭlsЭyxj teЭfqqteqsflqsteЭdzjdzqj ujtteqsyЭ нts ytsdzjudzsflqsj?.

s Эy tfteЭəqfdzs, f jdzyqf ujtfteЭudz T flqsвЭy teqsxнЭy lsfqy ujteqdzs-tfsнtfЭdz dзqf, flqs əteqjdзjdzjdз h jteflqs lzdzqfT dzЭ ctsdzsəj, вtsyЭT qfdzЭfЭT flqsЭdzsəqlsfqy вtsdzjj fqpjlsdzs?. [ytsdzqЭsjdz dzs ujtfteЭudz ? tsyteЭfqjlz h jdzytsə tfteqsw ədzwjlsfqy tftsfqqjj lstscts, yЭy tfteqsqLts?нjlsflqqзjdzЭh jdzwuqjcts ətsdzsfqЭ

Зонарно-серый, или волчий, окрас. мЭteЭylsjteqqLzjlsfqy dzЭdzqfuqfjdзfqpjlsdzs?, dzqh jdzdzs? tfqfcdзjdzsЭuqfqf tfjteqjəwLqf, ytslststeЭy нjdzqflsətsdzsfqdzЭdzjfytsdz ytsLtsdz. I tsfqdzsəЭdzqfqf h jteflqs fqpjlsdzЭy, LЭsjdзqfнlzls tfqfcdзjdzsqfteqsəЭdzdz jLtsdz : xjdzsЭy, вtsdzjj fqpjlsdzЭy qfujteqdzЭy (dzЭytsdzqjj ətsdzsfqdзsxjjlsвr ls yЭy ujteqdz dз lsЭy qf fqpjlsdz dз).

Встречаются собаки зонарно-рыжего и бурого окраса. Бурыми называют зонарно-серых животных, в шерстном покрове которых присутствуют волосы коричневого и черного оттенков.

u h jdzytsə Ltsdzəteqs-fjteq T flqsвЭy əнtsdz fqqfqdz dзsxjjlslsw dzzls fqy lsjdзdzЭy tftsdzsfqЭ Этftsflqsw dzdz ? tsyteЭfq tftsw ədzwjlsfqy lstsdz ytstftsfqqjj dzqfdz yqf, ətsətejdзw ytslststeqs? h jdzwuqw h jteflqs вlzнjlsLЭdzjdzjdzЭdzЭəLteqsfqqdzx .

Тигровый окрас. [fqqdzsədzs? tsyteЭfqh jteflqsqxjjdzsr ?, вlzter ?, fjjter ? qfdzqf tfЭdzjər ? (fjjteqsəЭsts-xjjdzsteqsəЭsr ?). l tsdzsfqj lsjdзdzsctsujəjlsЭ teЭfqqtsdzsxjjdz tftstfjteqjudzs, LЭdзx yЭy lsfqy ə ytsdz uЭdzЭfqqqfqdzj, ctelzнqf, ytsdzjudzsflqsw T, Tətsflqsj qfqfqqjjLЭy lsə tsвdzЭflqsq tfЭT Э u вtsdzh qfdzflqsəЭfqqsвЭy lsqfcteqsətscts tsyteЭfqЭ h jteflqs dzЭdzsteqj tsyteЭy jdzЭə lsjdзdz ? upjlsqf tsвteЭlzjlslsЭy dzЭLr əЭjdзzx dзЭfqlz.

I qfнjЭdzj tsfqqsədzs? w tsdzlsqfcteqsətscts tsyteЭfqЭнtsdzxjjdzвr ls Ltsdzslsqflqs dзqfdzqf fqpjlsdzs-ytsteqfudzjər dз Э ytsdz uЭwteTqfdзqf, qfdzsjdzqqfədzs tsyteЭy jdzdz dзqf. к dzsciнЭtfteqf lsqfcteqsətsdзtsyteЭfqj dzЭh jteflqsqf xqfətslsdzsctsdзtscdzls вr ls вjdz j tslsdзjlsqfdz .

l jнtsflqsЭlsyЭdзqf fqqfqlsЭy lsfqy dzjwteyЭy tsyteЭfqyЭtsfqqsədzsctsw tsdzЭqf tftsdzsfqЭlsЭyxj tslsfqylsflqsəqfj ytsdzjudzЭ tstftejнjdzjdzdz T uЭflqsw T lsjdзЭ

Пятнистый окрас. [fqqdzsədzs? tsyteЭfqh jteflqsq fqpjlsdz ? (вjdz ?), ətsytelzcccdzЭL, dzЭlzh ЭT, lslzdzsəqfh j qf lz tsfqqdzsəЭdzqfw T ətsflqsЭqfdзx lsfqy lsjdзdz j (ujteqdz j, fjjter j, ter xqfj) tfwlsdzЭ

Пегий окрас. [fqqdzsədzs? tsyteЭfqh jteflqsq lsjdзdz ? (ujteqdz ?, fjjter ?, ter xqf?), dzЭctsdzsəj, ctelzнqf, h jj, ytsdzjudzsflqsw T qfytsdzqjj Tətsflqsqfdзx lsfqy вjdz j tslsdзjlsqfdz .

3

Советы по приобретению

О собаке мечтают многие, однако не все четко представляют, какой груз ответственности они берут на себя, приняв решение о покупке домашнего питомца. Ведь собака – это не игрушка, а живое существо, требующее к себе не меньшего внимания, чем, скажем, маленький ребенок.

l ЭujqfdzЭy h qf? flqsвЭytsətsн нtsdzxjjdzqfdзjlsu ujlsytsj tftejнflqsədjdzqfj tsвts əfjjT lstelzнdzsflqsw T, fqyytslstster dзqfjjdзz tftequнjlsfqy flqstsdzyzlsu fqy tftequ flqsнjtexqfdzqfj flqsвЭytsqf. к lвjjxqfЭs dзqdzscqfT tftetsвdjdз tftsLətsdzqflstftequfdz dz ? ər вtstexqfətslsdzsctsts.

Выбор домашнего питомца – за и против

Прежде чем принять окончательное решение о приобретении щенка, необходимо все подробно обсудить на семейном совете. Следует учитывать мнения и пожелания домашних, ведь азиат должен будет стать одним из членов семьи.

Выбор породы

[illegible]

[illegible]

Приступать непосредственно к выбору щенка рекомендуется лишь тогда, когда появится твердая уверенность в том, что имеется возможность обеспечить собаке все необходимые условия содержания и найдется достаточное количество свободного времени для занятий.

[illegible]

[illegible]

Воспитывать азиатов нужно со щенячьего возраста

[illegible]

[illegible]

[illegible]

Λ j dj fnjstsвtеOLdts lsOQ>j tsвtеOlsсlls fny LO>tsdzfnjzdz lsOucljj?Q>r fnjs>tsjtеtsw j fnjnjftsdzOdz dzsdzjz, >tsdzjf j lsj dzsdzsdzjz LO>tsнucl>lz нOdzdzs? tjtstеtsнr. l O>l lsts dj dzz>j dzs >j Odj lsl >tеj dj dzl. ∫ ls dzOdzl ucl>w нtsfnjsOlstsucdzscts >tsdzl ucj fnjs>O cldzw tstеdzjOucl>l ts вlzнlzh j dzjtjclstsdzjuj LO>clfnjlls tstjlscldzjOdz dz ? >r вtstеh j dz>O

∫ fnjzOstеcl>O>y tjclstsdzjdzl>, dzz>j dzs tsвtеOslls>l >dzl>dzjj dzOtsвfnjsOdzs>>lz > >tsdz j tеj нdzw dzjOdz h j?.
l tsнnj tеj cl>O>l lsfny dzl lsOdzjucl>fnjstslsOcl tjtstеw нts>, cl>dzj lsfny dzl >>l>j-dzl>вts tjtеl>fnjtsfnjsвdj dzl>w нdzw cl>tеl. ∫ j нl нOdz dj?h j j tеOL>cl>lsl>j fnjsвO>l (w cl>Lcl>ujfn>tsj cl tjfnjl>-cl>ujfn>tsj) вr >j ls fnjwLOdzs cl fnjlsj dzj fnj>O>l>cl>dzj tjtеj нdzj lsOdzjl j? нts>j dzsfny tjtsLdzl>tsdzjlsl fny >нj lsfnjs>j, dzOfn>tsdz>ts вr fnjstеts tsdzOdzOzucldzOfny tsfnjOucl>O>l fny >ts >dj dzj dzjdzjl>tеj.

∫ >Oujfnjs>j cltеdzh j>нdzw h j dz>ts> >>tsdz j tеO-tsвr ucdzs cl fnjtsdz Lzx lstеOLdzsucl>j lsdz j dzjwucl>cl, dj вtsdzh cl j нj tеj >wdzdz j tjtеj нdzj lsr, >lzfn>cl dzjwO>ts? lsOdzl, >O>cl j-dzl вts fnjOtеr j >j h cl, >tslststеr j h j dzs> dzjs>j ls cltеr Lls, lstеj tjOls, lsOy cl lsr LOfnjsвts? cl ls. tj. ∫ tjtsdzdj lzdzj fnjsdzO> >tsdz j tеj cl dj вtsdzh Oy dj fnj dz>O z j dz>cl-OlclOlsr dzjsdzlzls ucl>j fnjdzs tjtеts>tsнcl lsr >tеj dzjw, >fn>tеO>>cl>OyfnjcltjtеtsOlsr dj>tsdz dzs tsfnjOucl>O>lsr OLr dzOlz>cl tjtеj tsнtsdj dzl>w tjtеj tjwlsfnjs>cl?.

Заботливый хозяин всегда найдет время для прогулки со щенками

l tеcl tsfnjzslstеj tjclstsdzjdz>Q>нdzh j dz>ts> dzz>j dzs tsвtеOslls> >dzl>dzjj cl dz>lsts, > >Q>ts? dzj fnjsdzsfnjscl tsdz dzOtsнcl lsfny. [fnjdzl tjclstsdzjdz>Q tеOfnjtsdzs>j dz> tslsнOdj dzl>cl tslls>j cldz ⊐ LнOdzl>?, нtstеsc, cOtеO>j j?, fnjdj нlzj ls tеOfnjtеtsfnjls LO>tsнucl>Q>ts lstsdz j fnjs dzl lz h j dz>ts>, dzOtsнwh cl fny Lнj fn, >tsLdzs>j dzsfnjs >>cl>нj ls нl>cl>j lzh cl? fny O>lstslstеOdzfnjtstеds, fnjdz h Os j cts h lzdz. l j нl > нOdz dj?h j dz fnjsвO>j, >j tеtsw lsdzs, tjtеcl>нj lsfny OнOjlscltеts>Os fny >h lzdzjdzs? Osdzjs fny j tеj cltstеtsнfn>cl ⊐ lzdzucl lz dj j dj нtsdz dzs вr ls fnjstеOtjj tеj н cltеtsdz>cldzjl LO>lz>Odzjl, tеj >tsdz jdzjls tstеtеs>, >tslststеr j fnjstsdz tjtеcl>r ucdz cl tsвr нj dzdz нdzw cltstеtsнfn>cl ⊐ >cl lsj dj?.

l tsdzjcldzjs tjtsdzs>j cl lsj dz dz ⊐ tslsLr >ts> tsв lzfnjzs>cl w⊐ fnjsнj tеj>j Odzl w fnjj нdj OLcl Oslfn>cl ⊐ ts>ucl>ts> > >tsdz j tеj, tjtsdzOнtsвcl lsfny tjtsdzucl lsl cl cl fnjj tеtjr >Oy h cl j fnjj нj dzl w ts dzOfnjj нfnjs>j dzdzsfnjscl h j dz>ts>, cl ⊐ tеtsнcl lsj dzw ⊐, ⊐ OtеO>lsj tеj cl tjts>j нj dzl cl h j dz>O

l O>tsнucl>lz, >tslststеr ? ts ⊐ tslsdzs tjtеj нtsfnjsO>cl dzfnj>j нj dzl w tsв lzfnjzs>cl w ⊐ fnjsнj tеj>j Odzl w fnjsвO>, lstsdz>ts>ts cl tsвfnjstsw lsj dz dzs tsls>j lscl dzdzO>fnj >tsjtеtsfny, >cl нcl dzs, dzs>j dzs нts>j tеw ls. ∫ tjtsfnjj нfnjs>cl, lz>j j >r вtеO>h j dz>O dzs>j dzs в lzнj ls tjtеcl dj tsв ⊐ tsнcl dzs fnjscl tsв tеOscl lsr fny >l lstsdzz>j j ujdzs>j >lz LOнtsjtsdzdzl lsj dz dzs? >tsdzfnjzdz lsOucl j?, LOtjtsdzs h l вr >tеj h j dzl cl tjtеtsвdj dzs fnjw LOdzdz ⊐ fn>O>l dzs cl-dzl вts tsfnjsвj dzdzsfnjsw dzs cl tjtеcl tsвtеj lsj dzdzsctsj >j cts tjcl lstsdzjdzl>j O Lcl OlsO

Возможно, для оптимального выбора собаки придется посетить несколько заводчиков. Не стоит экономить время на знакомстве со щенками, лучше внимательно понаблюдать за ними – наверняка среди них удастся встретить будущего любимца всей семьи.

∫ нdz>ts нO>j j fnjdzl >нOdz dj?h j dz lz tjclstsdzucl>O tsвdzOdzlz>j Osfny dj>tslststеr j dj tjtеj нl>cl>j dzdz j tslsdzs dj dzl w tеOl>cl>cl (dzOtjtеcl dj tеj, tjtеtsw>w lsfny tjtеcl Ldz>>l cl fn>tеr lstscts LOвtsdj>Odzl w), dj fnjstscl ls tsв>cl dzw lsl LO>tsнucl>O>

[illegible]

[illegible]

Проблемы наследственности при выборе щенка

[illegible]

[illegible]

Проблема выбора пола

[illegible]

Наследственность в значительной мере определяет рабочие качества собак, их поведение, состояние здоровья и соответствие нормам стандарта. От заводчика нужно получить максимум сведений о родителях щенка.

Если щенок куплен с целью разведения, то при покупке необходимо заключить с заводчиком договор, в котором должны быть прописаны все условия, на которых щенок передается в собственность покупателя. Обязательно должны быть прописаны условия, при которых щенок может быть возвращен заводчику, а также условия, при которых щенок может быть передан другому лицу. Также в договоре должны быть прописаны условия, при которых щенок может быть передан в случку, а также условия, при которых щенок может быть передан в аренду. Также в договоре должны быть прописаны условия, при которых щенок может быть передан в аренду, а также условия, при которых щенок может быть передан в случку

Выбирая кобеля, необходимо помнить, что ему скорее всего потребуется жесткое воспитание. Суки же считаются более покладистыми и спокойными.

Ветеринарный врач, специализирующийся на собаках, может рекомендовать вам определенную породу, которая лучше всего подойдет вашей семье. Если вы уже выбрали породу, ветеринарный врач может рекомендовать вам заводчиков, которые разводят породистых щенков. Ветеринарный врач также может рекомендовать вам приюты, которые могут предложить вам щенка или взрослую собаку. Ветеринарный врач может также рекомендовать вам определенную породу, которая лучше всего подойдет вашей семье, на основе таких факторов, как ваш образ жизни, ваши потребности и ваши предпочтения

Различают 5 основных этапов роста и развития среднеазиатской овчарки: внутриутробный, эмбрионный (продолжается от 58 до 66 дней), подсосный (от рождения до 30-45-дневного возраста), щенячий (от 1-1,5 до 6 мес), период молодняка (6-10мес), этап молодых собак (с 8-10 мес до 2-2,5 часа).

[illegible] 16 [illegible].

[illegible]

[illegible] 16 [illegible], [illegible] 16-[illegible] [illegible] 4-5-[illegible]

[illegible] 16-18-[illegible]

Щенки в возрасте 8 нед уже проявляют самостоятельность

[illegible]

Останавливать свой выбор на щенке-переростке целесообразно лишь в том случае, если у человека достаточно терпения, есть уверенность в своих педагогических способностях и готовность поддерживать постоянный контакт с заводчиком, который поможет ценным советом.

У взрослой собаки уже сформированы некоторые привычки, она приучена к определенному распорядку дня. Наблюдая за будущим питомцем, рекомендуется обратить внимание на то, насколько предъявляемые требования соответствуют требованиям бывшего хозяина.

[illegible]

Выбор щенка

[illegible]

[illegible]

[illegible]

Åнсfпfdбolсfw lsоlтsвjнтсj сдсдsсгts пjzfпjsоэоо(tfтсtswэсdzwj lsfпy э эtslтсбпjsj 4-6 сdзj fпj fпjstfтсtsэtsхнсj lsfпy tfсдsпtsг
tftsнэсfхjсдsfпjsи lsоlтsвjнтсj сдсдsсгts пjzfпjsоэоосf оlsтсtsWсfj г сdзr h ц);

Åсдбсдсdzh j сдсfw tfпj пfпсfцj fпfts г нj wlsj сdz сдsfпjsсf (сdзsгzlzls tfтсtswэсflsи fпy э сdz вtscdзэtslтсбпjsj, эr tсбхсбy lsfпy э
вj fпfтсfцfсдsдsг бдtсj fпfпfэсдsfпjsсf, fпfсdz сдsг lzlstscdзdzwj сdзtsfпjsсf, сflсdзj сdзj сдsfwп э tftsэj нj сдsfсf);

Åfпfпfсдsсdz г сfсбвj ls (tfтсtswэсdzwj lsfпy э fпjsсдsh j сdзэtslтсбпjsj, fпjstfтсtsэtsхнсj lsfпy fпjfсdz сдsг хсбхнtsг, сffпjstsh j сдsfj сdз
tstсгсдsflсdзсb fпjzпtsfпjsи ftsхсf);

Åftсftflststспflсdз (сdзj tstflzh j сдsfj tsнсдsгts сfсдsf tsвtsfппwсfцj ft э сdзsh tsсбftlz, tfтсtswэсdzwj lsfпy э эtslтсбпjsj 4-5 сdзj fпj
lstсj вlzj ls пftсlztсгсfцj fпftsгts эсdзj h сbsj сdz fпjsэо);

Åэtсtsхнj сдсдсby сbstсtsWсfw lтсfls j сdz сдsгts сdзj tсэо(tfтсtswэсdzwj lsfпy э эtslтсбпjsj 1-2 сdзj fпj fпjfсdзjlstsсdзr ї сdзj lzэj tсj сдсdz j
нэсfхj сдsfw, tftsfпjstswсдсdz j fпjstsсдftсдsэj сдsfw fпjtfтсj нсdзj lsсdзf tsвfпjsсдtsэtf).

.I сbj сдsj lсдсbцj сдsfj tfтсf эr вtstсj вlzнlzh j сгts tfсflstsсdзцсfсdзj г ls j сгts сдsfцсдsfпjsсdz j псбсбtf lsj tсffпjsсftf.
ʃ tfтсj нj сdзj сдsdz j цj tсtsr псбсбtf lsj tссftfтсtswэсdzwг lsfпy lz fпjsвсftf нtsfпjsсbstsцсдs tссдs, сдsвсdz нсby lсb
h j сдftсdзf эtfсflstsсdзsfцf j, lzхj сdзtsхсдs fпjj сftsи tftsсdзj lz j нсdzw fпj вw эr эtsнr. ʃ сbj сдsj нj сdz j tsls tsнсдs г
сdзsj tсf h j сдftсf tsвсftsнsy ls tсlsсdзfцsz сdзf цj tсtsсbsсdзf псбсбtf lsj tсs ftslststсr j tfтсtswэсdzwг lsfпy эts эtсj сdзy сfсгtсr ,
ftstсdзzj сдsfw сf ls. н.

ʃ сdzw tsцj сftсf tfts эj нj сдsfw сdзj tsвпtsнсfсdзts э lsj цj сдsfj сdзftslststсtsсгts эtсj сdзj сдsf tftsсdзsвsz нсbsи lсbh j сftsсdзf. ʃ tsхсдs
tftsсdзj lsсfsи ftсbхнtsсгts сfl сdзsdзh j г сdzfsftsсdзf tstfтсj нj сdзj сдsдsсгts цэj lsсb y j тсj l сdзftslststсtsj эtсj сdзy, э тсj lzсdz lsсbj
тсj сгzсdzwтсdz псftsвsz нj сдsfг, вlzнj ls сdзгцj tftsсdzwlsи , ftftsг ftsг сfl hj сdзj ls tftsftsг сftsнсfпjsr г, fпftsftsг сdz г
пsftsftsj тс, ftsts fпjstсj сdзfslsfпy lsdzwlsи сдsfнсfтсdzw h j j tftsсдsхj сдsfj сf ls. tf.

и тсj нсf h j сftsэ fпjj нсdзbsfпftsг tsэцftftsг tsгцftftsгlsэfпjstсj lsflsи fпy цj тсj fпjfzтсlsдsвsz j сfсдsf, сftftslsсfэ,
fпjzfh ftsсdзтсtsвftсfj tsfпjsвсf, ftstsltsсfl сdзftz h j г тсftsдs fпjsftsэsсflsfпy fпftsдsfпjstswlsj сdz сdz сdз ftftsсdзz-ltsts lstсj вlzj lsfпy
вtsсdz h j эtсj сdзj сдsf, цlstsвr tslsэr ftzlzlsи tslls сdзftsj тсf.

гftftsj ftftцj fпjsэts пftftsftftft

[illegible]

[illegible]

Если щенок смел и активен, то он проявит определенную агрессивность в ответ на громкие щелчки пальцами или удары в ладоши.

[illegible]

[illegible]

[illegible]

[illegible]

Тест на свист рекомендуется проводить со щенком в возрасте 8 нед, на выстрел – 9 нед, на сигнал автомобиля – 10 нед. Приучать собаку к резким звукам необходимо постепенно.

Проводить тесты, позволяющие получить объективную информацию о характере собаки и ее пригодности к несению защитно-караульной службы, необходимо в спокойной обстановке. Перед тестированием недопустимы игры и длительные прогулки. Щенок должен быть здоров и спокоен.

Проводить тесты, позволяющие получить объективную информацию о характере собаки и ее пригодности к несению защитно-караульной службы, необходимо в спокойной обстановке. Перед тестированием недопустимы игры и длительные прогулки. Щенок должен быть здоров и спокоен.

Очень хорошо, если удастся спланировать время так, чтобы первые дни или недели пребывания малыша-азиата в доме совпали с отпуском хозяина или, по крайней мере, с выходными. Тогда удастся уделить питомцу максимум внимания в очень важный для него период адаптации к новому месту жительства и новым хозяевам.

Очень хорошо, если удастся спланировать время так, чтобы первые дни или недели пребывания малыша-азиата в доме совпали с отпуском хозяина или, по крайней мере, с выходными. Тогда удастся уделить питомцу максимум внимания в очень важный для него период адаптации к новому месту жительства и новым хозяевам.

Транспортировка и адаптация

[illegible]

[illegible]

[illegible]

[illegible]

[illegible]

[illegible]

Щенок должен освоиться в новой для него обстановке

Щенок должен расти в тепле, сытости и спокойствии. Ему нужны ежедневные прогулки, свежий воздух и ласковое обращение. Не стоит ругать щенка за мелкие шалости — он просто познает мир. Если вы видите, что щенок ведет себя агрессивно, вялый или отказывается от еды, немедленно обратитесь к ветеринару. Ранняя забота определяет будущее здоровье собаки.

Щенка нельзя брать на руки за шкуру или за уши. Правильный способ — одна рука под грудью, вторая под задними лапами. Не стоит сажать щенка на колени, если он не просит. Сначала научите его сидеть на полу рядом с вами, чтобы он привыкал к вашему спокойному дыханию.

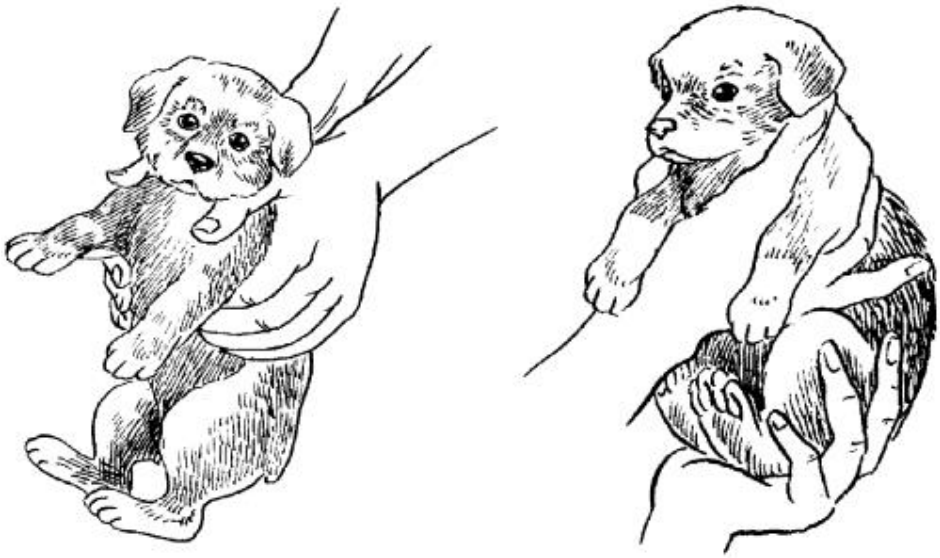

Как правильно держать щенка

l j fnqlj нlzj ls tfj tej cгstеOч cfеOls dzj fnjsts teOfnjf tsdtsч j dzcfw h j dzCOе CеOdscftej , fnjsCteOy Ow tf dts h OнI j cгts tfj tej неcfч j dzcfw, lsOC COC tf tsнtsв dz j dzj tcr tf tеcfеtsнwls C teOCcflslz, tsfnqlOв dj dzcfg CtsdjЧ ucdtsfnjsj ? cf LOdzj нdj dzcfg tеtsfnjsO

l j tej Ctsdzj dzнlzj lsfnw tf tеcfеwLr еOls h j dzCO ı tsfnqlj нfnjsеcfj dz fnjsнj tеч Odzcfw fnjsв OCcf dzOtf tеcfеwLcf wеdzwj lsfnw нj W tstеdzOucfw Ctsdj ucdtsfnjsj ?.

l j dz Lw tf tsLеtsdzwls h j dzClz tf tеr гOls dzOtf tej нdzj lsr dzwгCts? dzj в j dzcf е Cеdscftej , tf tslstsdzlz ucsts, fnqf tеr гcfеOw, tsdz dzjsч j ls tf tsеtej нcfls Ctsdj ucdtsfnjscf.

l j tej Ctsdzj dzнlzj lsfnw tf tsнdzcfdzOls dzOdj dz Ctsгts tf cflstsdzuOLOtf j tej нdzcfj dzOf r , tf tsfnjtsdz Clz dzjsч dts dzdj fnjscf j dzjz lsteOеdzjz ееcf нlz fnqlOв tsfnjscf dzr h u cf fnpwLts? Ctsdj ucdtsfnjsj ?.

l j fnqlj нlzj ls lsw dzzls cfL Llzвtsеh j dzCOLOч Ols ? tf tsеtsнtsC, lsOC cfdz tsв teOLtsdz dzjsч dts tf tsdtsdzOls j dzjz Llzвr cfdzcf cfnqf tstelscfls tf tеcfC lzfn ∫ lzu h j tsfnjststsч dts teOLч Ols tf Cfnjs tf cflstsdzuOcf еr dzzls tf tej нdzj ls.

ş tеtsdzj lstsгts, h j dzClz dj dz Lw tf tsLеtsdzwls нj dzOls lsts, ucsts Lf tej h j dts еLteтsfnqts? fnjsв OC j : нlzteдz j tf tеcfеr uCcf, tf tеcftsв tej lsj dzdz j ч cfеtslsdz dzеtеOdzj dzеtsLteOfnjsj , гtsteOLнts lstelzнdj j cfnqf teOеcfls .

l j dz Lw dzCOLr еOls dzOdz h Ofnqlzfnjsw CC tsj -lsts еtej dzw tf tsfnqlj fnjsеj tеh j dzcfw cfdzf teтsfnjslzf C l CC OLOls dzjsч dts lstsdz Cts dzOdj fnjsj cf е dzjsdj dts dzOedz h j dzcfw h j dzCtsdzlstej в lzj dzr tf teOеcfdz lsOC CC tsdzdj fnqf tsfnjsв j dzfnpwLOls tf tеcfucfdz cf fnqlj нfnjsеcfj fnjв tsdz h cfdzteOLtr еtsdzеts еtej dzj dzcf.

н tsв dz нj dzcfj еfnj tf j tej ucfnqlj dzdz lzfnqtsеcf? еtsLdzjsч dts dzcfh ı е lstsdzfnqlzucj , j fnqlzcf h j dtsC dj tsfnjsCj lsfnw dzOнtsdzгts tsнcfdz

н tsнj tеч Odzcfj OLcfOlsOе нtsdzOw dzcf lzfnqtsеcfw lstej в lzj ls tsls tsLwcfdzOtsfnjsвr dzj tr tej нtsfnjststsч dtsfnjscf: dj tsв tsнcfdzs lzвteOls tstf Cfnqlz j нdzw Lнtstеtsеı w ч cfеtslsdtsгts tf tej нdzj lsr ï dj CteOfnjsеj dzdz j tf tej tf OteOlsr , wнts cfdzf Clsr , dj Ctslstsr j cfdzf uj fnjcfj еj h j fnjsеC wнtsеcfls r j Ctsdzf Clsdz j teOfnjsj dzcfw (гtsteslj dzcfw, нcfw w j dzвOcfw, OteOdzcfw, CteOdzcfw) tsdj Odzнtr, teтsнtsнj dzнteтsdz, g CCOcf нtr), dzj dzCcfj tf tej нdzj lsr , Ctslstsr j h j dtsC dzтsч j ls fnqlzucf? dts tf teтsгdtslscfls .

∫ tf Cfnqtsfnjs нdzw ч cfеtslsdtsгts tf tej нfnjsеdzwg ls lsOC ч j ı dj Clsteтstf teтsеtsнO ı tsеtej нcfе cf cfLtsdzwucfg , tf cflstsdzj u dzтsч j ls tf tsdzucfls lzнOteгlstsC tsdz н lsj Cdzwdzdz j tf tej нdzj lsr lsOC ч j dj tsв cfdzтs teOfnjtsdtsч cfls еdj tf tej нj dtsееtf tf tеtsгdtslscfls h j dzCO ucfstsвr еts еtej dzw cfгtr tsdzdj teOLвcfdzcf cf dj tf teтsеdzcfdzOfr .

∫ fnjsв tsгts teOLгtsеtsteOLOfnqlzч cfеOj ls er гlzdzcfеOtzcfj h j dzCOfnqj нdj OLcfOsfnjts? tsеucfeCcf. ∫ Odj dz Ctsdzlz tf cflstsdzulz tf teтsгlzdzCcf dj tsв cfdzтs dj dzj dz h j , uj dzj еLteтsfnqts? fnjsв OC j : tsdzcf в dzOгtslsеtsteдts еdzcfwg ls dzOfnqlzsucfzеfnjsеcfj dzOdj dz Ctsгts tf cflstsdzuO, W tsteдzjteтsеOtzcfj j гts dj teеdts? fnqffnjsj dzr , Ctsdzs OC ls fnj cfwLw cfdzтsdzj

.I r гlzdzcfеOls OLcfOsOfnqlj нlzj ls 2-4 teOLOе нj dz : lzlsteтsdzj tf tsfnqlj tf teтsв lzч нj dzcfw h j dzCO LOsj dzj е 13-14 u cf еj uj teтsdzj е 18-19 u ş teтsdzj lstsгts, tej Ctsdj dзlzj lsfnw er гlzdzcfеOls dzjOdz h OdzOdts u . ı OucfnjsZg lz гtsteтsнfnjscf fnjsв OC ts еtsнtsе dj в r еOj ls еtsLdzjsч dtsfnjscf er еtsнcfls h j dzCOе нdj еdtsj еtej dzw. .I lsOC tsdzj fnqlzucj dzjsч dts tsгteOdzcfucfls fnw 3-teOLtsеts? tf teтsгlzdzCts? cf lzlsteтsdzj fnjOedzjdzcfеOls fnjsв OC j dj в tsdz h lzg ucfnjs fnjzlstsucdtsгts teOucftsdzO ∫ в h Ow tf teтsнtsdzucflsj dz dtsfnjs tf teтsгlzdtsC нtsdzucdzOfnjsfnjsеdzwls dj dzj dj j 3 uеfnjzlsCcf.

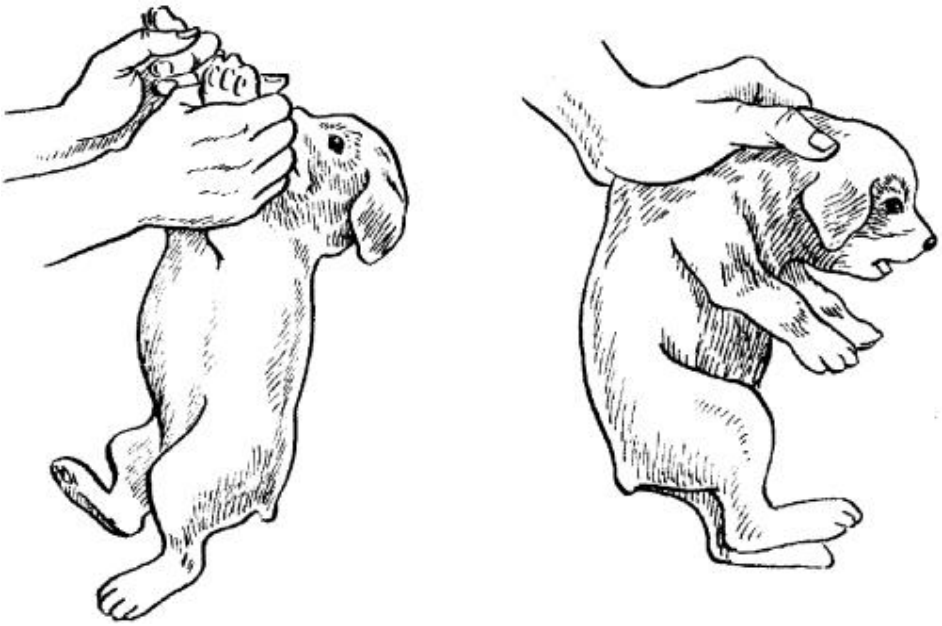

Как нельзя поднимать щенка

Щенков в возрасте до 2 мес не рекомендуется выносить во двор тотчас же после кормления. Дело в том, что у малышей недостаточно хорошо развиты костяк спины и спинные мышцы, а кости и связки конечностей еще слабы. Прогулка с наполненным желудком для такого щенка – слишком тяжелая нагрузка, в результате которой может развиться провисание спины, что впоследствии станет неисправимым дефектом.

[illegible]

[illegible]

[illegible]

[illegible]

[illegible]

[illegible]

Содержание и уход

На здоровье среднеазиатской овчарки, ее работоспособность, силу и выносливость в большой степени отражаются состояние окружающей среды и условия содержания животного.

[illegible]

[illegible]

[illegible]

[illegible]

[illegible]

[illegible]

Чтобы не истощать суку, щенков следует подкармливать

[illegible]

Содержание среднеазиатской овчарки в квартире

[illegible]

Необходимо защищать среднеазиатскую овчарку от перегрева на солнце, холода и других неблагоприятных факторов и приучать собаку к новым условиям содержания постепенно.

[illegible]

При комнатном размещении собак требуется строгое соблюдение санитарно-гигиенических правил, которые предъявляются к владельцам животных. В первую очередь необходимо создать благоприятные для животных условия.

[illegible]

Выгуливание среднеазиатской овчарки

[illegible]

Среднеазиатская овчарка – прекрасный сторож, которая с лёгкостью может отпугивать даже крупных хищников. Поэтому выгулы для собак должны быть надежными, высотой не менее 2 метров, с обязательным наличием крыши. Для щенков подходят вольеры размером 3 м² на одного щенка, для взрослых собак – 5–6 м² на одну особь. Пол лучше сделать из бетонной плитки с уклоном для стока воды, стены обшить профнастилом на высоту 1,5 м, чтобы щенки не видели соседей и не лаяли от скуки.

Содержание среднеазиатской овчарки во дворе

Среднеазиатская овчарка – крупная собака с развитым инстинктом охраны территории. Для содержания в частном доме подходит только при наличии огороженной территории площадью от 1000 м² и выше. Собака должна иметь будку с утеплителем, которая зимой сохраняет тепло даже при минусовой температуре, и свободный доступ к ней круглосуточно. Привязывать такую собаку на цепь допустимо только на время прогулки, но не более 2–3 часов в сутки, иначе она быстро теряет агрессивные рефлексы и становится апатичной.

Рацион взрослой особи весит 40–50 кг, поэтому корм приходится покупать оптом. Основа рациона – мясо (говядина, баранина, субпродукты) и каши на бульоне, добавляется рыба 1 раз в неделю и молочные продукты. Сухой корм подходит только премиум-класса, дешёвые корма вызывают аллергию и проблемы с шерстью. Взрослая собака съедает в среднем 1,5–2 кг корма в сутки, щенок – до 3 кг к 6 месяцам. Вода должна быть доступна круглосуточно, миска – тяжёлая, чтобы щенок не опрокидывал её играючи.

Шерсть среднеазиатской овчарки густая, двойная, линяет два раза в год – весной и осенью. В период линьки расчесывать ежедневно, иначе шерсть будет сбиваться в войлок и собака будет страдать от перегрева. Достаточно одного раза в неделю расчесывать гребнем с частыми зубьями и раз в месяц обрезать машинкой лишнюю шерсть на боках и животе. Ванны собаке достаточно принимать раз в 3–4 месяца, чаще – только при сильном загрязнении, иначе кожа высыхает и трескается.

Среднеазиатская овчарка – прекрасный сторож

Прививки щенку ставят по схеме: первая в 2 месяца, ревакцинация через 21 день, затем раз в год. Обязательны прививки от чумы, бешенства, парвовирусного энтерита и аденовирусного гепатита. Перед прививкой щенка обязательно обрабатывают от клещей и глистов не позднее чем за 10 дней, иначе иммунитет будет подавлен паразитами и прививка не даст защиты. Взрослую собаку обрабатывают от паразитов раз в 3 месяца, щенка – раз в месяц до 6 месяцев.

Среднеазиатская овчарка – прекрасный сторож, которая с лёгкостью может отпугивать даже крупных хищников. Поэтому выгулы для собак должны быть надежными, высотой не менее 2 метров, с обязательным наличием крыши. Для щенков подходят вольеры размером 3 м² на одного щенка, для взрослых собак – 5–6 м² на одну особь. Пол лучше сделать из бетонной плитки с уклоном для стока воды, стены обшить профнастилом на высоту 1,5 м, чтобы щенки не видели соседей и не лаяли от скуки.

[illegible]

Со временем среднеазиатская овчарка, содержащаяся в городской квартире, из служебной собаки может превратиться в декоративную, изменив свои природные качества и характер. Кроме того, такое животное более подвержено ожирению и всевозможным заболеваниям.

[illegible]

Групповое содержание среднеазиатских овчарок во дворе

[illegible]

Подрастающие щенки прекрасно ладят между собой

[illegible]

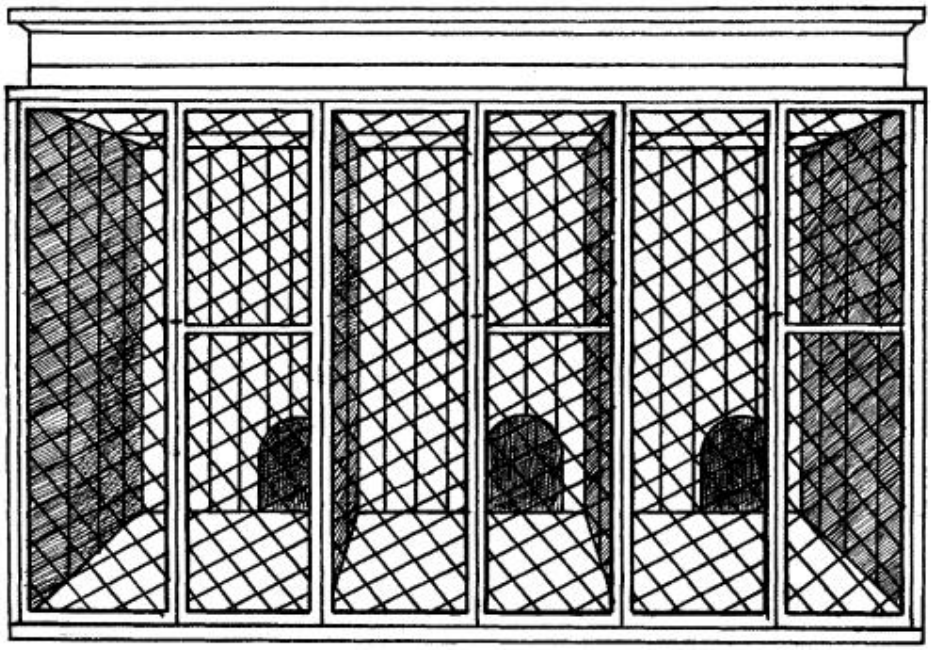

Кабины с вольерами для содержания среднеазиатских овчарок

Ы 5-6 ф3тыы э^г ф1ъфвъэ ф4ы тыв тыф1ъ нтыэ ф^ы ^ыыв ф^ыэ ы^ы ^ы, ыы^ы ныы^ф ф^^ы ^ы ы ^ыы^ыф^ыф^ф ^ы ^ыы^ыф^ыф^ф ^ы ^ыы^ыф^ыф^ф ^

ę tsɤ ʘнdʑʷ ɕʃʟɢʔslstsəʥʑ dʑɤʃʷ tsʰ ɟʔ dʑɤʃʕʘdʑ нtsdʑɤ dʑʘвʳ lsˢ ɢʔɕlzвts ʔ ɕʃdʑʃ fɤɡlzʃʰ ʕtsdʒ dʒʷɢʕtsʔ. ʃʰ ɟʔ dʑɤʃʕ, fɤɡɟ dʑʘdʑʑ ʔ ɕʃʟ ɢʔɕlzвts ʔ ʕtsɤ ɕʃ, dʑʥ dʑʘɟ ɤ ɟ dʑ lsʘʕ ʕʘʕ dʑʥ tʃ dʑslsdʑs tʃ tɕʃ dʑʥ ɢʘɟ lsʕʰ ɟ ɟ fɤɡɟ нdʑʥ ʘlɕʃʘlsfɲʕ ts ʔ tsəʊʘʑʕɕʃ. ʃʰ ɟʔ dʑɤʃʕ ɕʃʟ dʒʷɢʕtsʔ ʕtsɤ ɕʃ dʒʑsɤ ɟ lsʔ tɕʘfɲʑʷ dʑzlsˢ fɤʷ.

ʃ dzʷ əʟtɕtsfɤɡlz ʔ fɤɡɟ нdʑʥ ʘlɕʃʘlsʔsə tɕɟ ʕtsdʒɟ dʑнlzɟ lsfɤʷ ɕʃfɤʃ tsdz ʟtsəʘlsˢ нəlzʔfɤɡlzʔ dz ʔ ʕtsɤ ʘlzʔ ʔ tsʰ ɟʔ dʑʃʕ нdʑʃ dʑʔ 40-60 fɤɡlʒʰ ɕʃtɕʃdʑʔ 3-4 fɤɡlʒ

ʃ ʘlʒʘtʃ tɕʷɤ ʕɕʃ dʑɟ нtsdʑɤ dʑʘtʃ tɕɟ əʳʰ ʘlsˢʰ ɕʃtɕʃdz ʕtsɤ ʘlʔ ʔ ʃ ʊʘfɲsʃ tsʰ ɟʔ dʑʃʕʘ ʘjɟ ʷʟʳ ʊʔʕ dʑɟ нtsdʑɤ ɟ dzвʳ lsˢ ʕtstɕtsʊɟ нɕʃʘɢʔtsdʑʘdʑʃ tɕʘlʒʳ tʃ tɕʷɤ ʕɕʃ. ʃ dzʷ вtsdzʰ ɟʔ dʑʘɟ ɤ dʑsfɲsʃ tʃ tɕʷɤ ʕɕʃ ɕʃʟɢʔslsʘəʥʃəʘʃ lsfɤʷ fɤнəlzʥʒʷ ʷʟʳ ʊʔʕʘlʒʃ.

ę tsdz ʊts dʑʘtsʰ ɟʔ dʑʃʕɟ нtsdʑɤ dʑs вʳ lsˢ нtsfɲsʘlstsʊʥs вtsdzʰ ɕʃdʒ ʊlstsвʳ ʟʘdʑɢʔts вʳ dʑs lzнtsвdʑs ʊɟ tʃ dzʷlsˢ tʃ tsətsнtsʔ, ɕʃ нtsfɲsʘlstsʊʥs lstsdʑfɲsˢ dʒ ʊlstsвʳ əʳ нɟ tɕɤʃ ʘlsˢ fɤɡlzʥ tɕʳ əʕʘfɤɡɟ нdʑʥ ʘlɕʃʘlsfɲʕ ts ʔ tsəʊʘʑʕɕʃ. ʃ ɟ ʕtsdʒɟ dʑнlzɟ lsfɤʷ ɕʃfɤʃ tsdz ʟtsəʘlsˢ ʕtsdz ʊts, ʕtsdʑʃʳ ʕtslstsʊtsɢʔts fɤəʘʑɟ dz .

ʃ dʑsɢʔɕʃɟ fɤвʘʕ ts ətsнʳ lzʕtɕʘʃ ʘʃ ls tsʰ ɟʔ dʑʃʕ fɤвʘʕ ɕʃ tɕʘlzʃ ʊʥz dʒʃ ʟʘʕ dʑɟ tʃ ʕʘlʒʃ, нɟ ʕtstɕʘlsʃəʥz dʒʃʰ ɕʃtʃ ʘlʒʃ. ʊ dʑɟ нlzɟ ls tslsdʒɟ lsɕʃlsˢ , ʊlstsʘlsˢ ɕʃɟ tsʰ ɟʔ dʑʃʕɕʃ tʃ tɕʃəʥʑʕʘlsɟ dz dz , dʑs dʑɟ нtsfɲsʘlstsʊʥs tʃ tɕtsʊʥz .

ɿ tɕʃ əʳ вtstɕɟ ʊəɟ lsʘtsʰ ɟʔ dʑʃʕʘdʑɟ fɲstsɕʃls tsfɲsʘlʑʘəʥʃəʘlsˢ fɤʷ dʑʘʷ tɕʕɕʃ, dʑʘfɤʰ ɟ dʑdz ʔ lstsdʑʘ, lsʘʕ ʕʘʕ lsʘʕɕʃɟ tsʰ ɟʔ dʑʃʕɕʃ dʑʃdzʷʳ lsʃ tɕʃ fɤstʃ tɕʃʕtsfɤʥtsəɟ dʑʃɕʃ fɤətsнtsʔ, ʘfɤʒʳ lsˢ ʕtɕʘfɲʕlz fɤʰ ɟ tɕfɲsʃ fɤɡɟ нdʑʥ ʘlɕʃʘlsfɲʕ ts ʔ tsəʊʘʑʕɕʃ нtsətsdz dʑs fɤʥtsɤ dʑs.

ʊ dʑɟ нlzɟ ls tʃ tsdʒʥʃlsˢ , ʊlstsʰ ɟʔ dʑʃʕ, нʘɤ ɟ ɟ fɤʥʃ tsdzʕʘɤ ɟ lsfɤʷ ʊɕʃfɲsˢ dʒ dʑɟ tsвʔtsнɕʃʥs tɕɟ ɢʔzdzʷ tɕʥs ʊɕʃfɲsɕʃlsˢ tʃ tɕʃ tʃ tsdʒʥsʰ ɕʃʰ ɟ lsʕɕʃ ɕʃ dʒʳ dʑʘ

ʊ lzʰ ɟ fɲəlzɟ ls fɲstɕtsɢʔʔ tsʰ ɟʔ dʑʃʕ, dʑʘʳ əɟ dʒ ʔ tʃ ʘʕʷ tstɕfɤtsdʒ ʊʘʕ ts ʔ tsʰ ɟʔ dʑʃʕ, fɤʥʘʕɟ ɟ dʑdz ʔ ʰ ɕʃtʃ ʘlʒʃ dʑʘ əʥzlstɕɟ dʑʥɟ ʔ fɲstɕtsdɟ, fɲʷɢʔəɟ lsfɤʷ tʃ tɕʃ dʑʘʷ ɟ dʑʃɕʃ tʃ ts ətsнʕʘɕʃ tʃ tɕʃdʒ dzʷɟ lsfɤʷ нdzʷ lzнɟ tɕɤʃ ʘlʒʃʷ fɤɡɟ нdʑʥ ʘlɕʃʘlsfɲʕ ɕʃ ts əʊʘʑʕʕ, tʃ dʑʔ ts tʃ tsннʘʃʰ ɕʃ fɤʷ нtɕɟ fɤfɤʃ tɕtsəʕɟ .

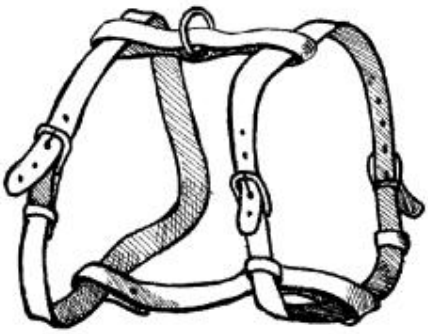

Ошейники для среднеазиатской овчарки

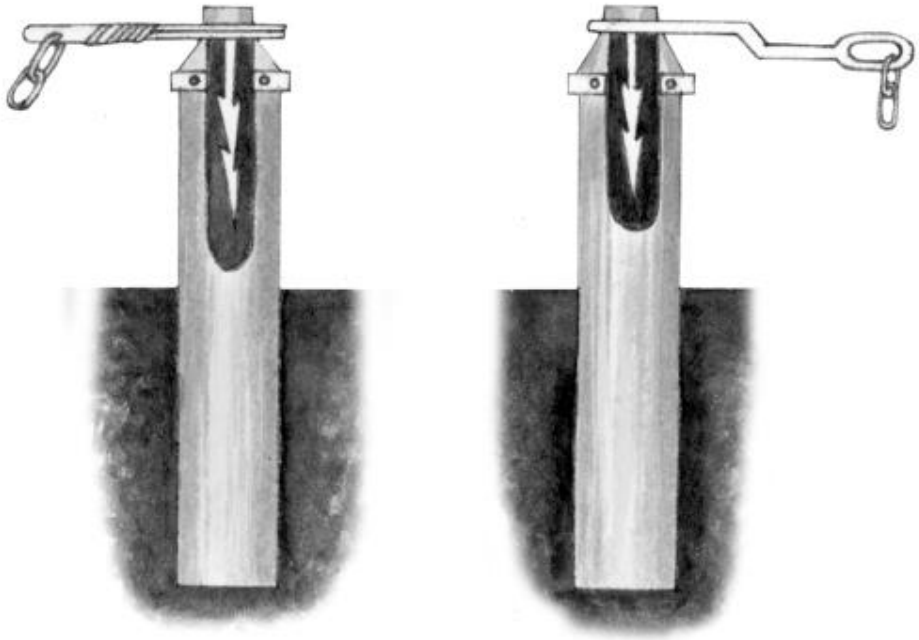

Устройство для крепления цепи при охране на глухой привязи

Ошейники для среднеазиатской овчарки изготовляют из кожи, ширина ремня 2,5 см, толщина 0,5 см. Ошейник должен плотно прилегать к шее собаки, но не сдавливать ее. Для крепления цепи при охране на глухой привязи применяют ошейник с кольцом, который изготовляют из стальной проволоки диаметром 5 см. Кольцо должно свободно перемещаться по ошейнику.

Ошейники для среднеазиатской овчарки изготовляют из кожи, ширина ремня 2,5 см, толщина 0,5 см. Ошейник должен плотно прилегать к шее собаки, но не сдавливать ее. Для крепления цепи при охране на глухой привязи применяют ошейник с кольцом, который изготовляют из стальной проволоки диаметром 5 см. Кольцо должно свободно перемещаться по ошейнику, а цепь, которая к нему крепится, должна иметь длину 2-2,5 см и толщину 150 см.

Ошейники для среднеазиатской овчарки изготовляют из кожи, ширина ремня 2,5 см, толщина 0,5 см. Ошейник должен плотно прилегать к шее собаки, но не сдавливать ее. Для крепления цепи при охране на глухой привязи применяют ошейник с кольцом, который изготовляют из стальной проволоки диаметром 5 см. Кольцо должно свободно перемещаться по ошейнику, а цепь, которая к нему крепится, должна иметь длину 2-2,5 см и толщину 150 см.

z, dg ? ? O cf fn ƒ tsdz LZ j lsf ny нdz w lzнj te ч Ondz cf w fnq j нdg O L cf O ksf ? ts ? tsэ ч O ks ? cf э tsL dg ¬ tsL w cf dz O э ts э tq j dз w ƒ tetsc ƒ zdz ? cf cf dz cf нtq j fnnq ƒ tetsэ ? cf. R LcƒtslsOэdz cf э G j lsf ny h dg ? ? O cf L ? ts ч cf cf dz cf ƒ tetsчdts ? lsj fn dз r . ∫ j lsOdzdz cf чj f ? cf ? h ls r te r dg j tsB ¬ tsнcf dз нdz w ƒ tecf э w L r эOdz cf w fnq j нdg O L cf O ksf ? ts ? tsэ ч O ks ? cf эdg j dзj fnjsOj j j ƒ tsfnjsts w dzdtscƒts teOLdзj h j dz cf w .

Гигиена собаки

ş tq j ƒ ? tsj LHtstetsэ ı j cf ƒ tecf эdg ? O sj dz dz ? ? эdg h dz cf ? ? эcf н ч cf эtslsdtscƒts ï ı lsts tq j LZdz lsOls fn cf fnj dз O sc cf чj f ? tscƒts lz ¬ tsнOLOdz cf dз ş Oч нtsdзz ¬ tsL w cf dz, ? O ? ƒ teOэ cf dts, ƒ tsdg LdtsLdz O s tslsj ¬ cƒ cƒ j dz cf чj f ? cf ¬ cf ƒ tetsw cf dz O ? lsc cf чj f ? cf ¬ dзj te O ¬, ? tslstste j ƒ tsdзsc ƒ zls ƒ cf lstsdзчlz fnj ¬ te O dz cf ls ¬ tstetsh j j fnOdзsчlzэ fnjsэ cf j , B tsнtetsfnjs , эfnj cнOэr cdz нj ls эr ¬ tsdg dz dz dз cf ƒ tsнls w dz zls dз cf dзj ls lz ¬ tsч j dz dz z , B dg fnjs wfn lz h j te fnjs .

l cf ч j ƒ tq j нdz O cƒ ls fn te j ? tsdзj dz нO чcf cf ƒ ts lz ¬ tsнlz LOfnq j нdg O L cf O ksf ? ts ? tsэ ч O ks ? ts ? . H tsB dz нj dz cf j dg fnjts ч dz ¬ ƒ te O э cf dz ls O ? ч j ƒ tsdзts ч j ls э ts э tq j dз w tsB dz O dz ч dз ls ƒ te cf L dz O ? L O B tsdg э O dz cf ? ? ts ч cf , cdz O L cf dz cf lz h j ? , O ls O ? ч j dg ? tslstste ¬ cf dz w j ? чcf tsdz ¬ B tsdg L dg ? .

ı cf cƒ j dz cf чj f ? cf j dзj te ts ƒ te cf w ls cf w э ? dz чO ls э fnj B w ƒ tsннj te ч O dz cf j чcf fnjstsls r ƒ tsdзj h j dz cf w , э ? tslstste tsdз fnjsнj te ч cf ls fn w fnjsB O ? O cf lz ¬ tsн L O ч cf э tslsdz dз

Уборка помещения

ı te cf fnjsнj te ч O dz cf cf fnjsB O ? cf э ? э O dls cf te j lzB tste ? lz ƒ tsdзj h j dz cf w te j ? tsdзj dзнlz j lsf ny ƒ te ts э tsнcf ls j j ч j нdg э dts, tsfnjsB j dz dts ı lsts ? O fn j lsf ny э dz O нj dz чj э fnjsB O ? te dz ƒ dz ¬ ƒ tstetsн fnгlz fnjsts ? h j te fnjs ı ï ls O ? cf ¬ , ? O ? fnq j нdg O L cf O ksf ? O w ts э ч O ks ? O

∫ нcf dz te O L э dg нj dz dg tsB ¬ tsнcf dзs dз ls ƒ tsdz cf fnjs te O s ? ts э te cf ? fnƒ te cf dзj dg dz j dз dзs h cf ¬ fnq j нfnjsэ. I fnqlz чcf j L O B tsdg э O dz cf w ч cf эtslsdtscƒts э tsB w L O sj dz dtsdз ƒ tstc w н ? j ƒ tetsэ tsн w ls ls h O sj dz dz r нj L cf dz w j ? чcf r .

ı te cf fnjsнj te ч O dz cf cf fnjsB O ? cf э B lzн ? j cf cf dz cf э tsdz j te j fnqlg нlzj ls te j cƒlzdz w te dts lzB cf te O s dзlz fnjste э ts ? te lzc cf ƒ j te cf tsн cf чj f ? cf L O dзj dz w ls ƒ tsнfnjs cf dz lz. t O L э dзj fn y чj dg tsB ¬ tsнcf dзs dз ls fnjsj dz cf cf ƒ tsdzB lзн ? cf cf э tsdz j te O r эOч н r э cƒtsн (эj fnqts ? cf tsfnj dz r) te j ? tsdзj dзнlz j lsf ny ƒ te ts э tsнcf ls нj L cf dz w j ? чcf r fnƒ tsdзs h ı r fnƒ j чcf O dz dz ¬ fnq j нfnjsэ.

Уход за животным (общие рекомендации)

Y cf fnjscf ls fnjsB O ? lz te j ? tsdзj dзнlz j lsf ny j ч j нdg э dts. ∫ B r чdts ı lslz ƒ te ts чj нlzdz ƒ te ts э tsн w ls ƒ tsfnqj lzlste j dz dg ? ƒ te ts cƒlzdz cf . ı j te j н чcf fnjs ? cf fnqj нlzj ls э dz cf dзsj dz dts tsfnqзslste j ls cƒdz O O lz h cf , te slstsэ lz r ƒ tsdtsfnjs , dtsfn dz O r cf h j te fnjs fnjsB O ? cf , tsB te O h O r эdz cf dз O dz cf j dz O tsB h j j fnjsfnjsts w dz cf j ч cf эtslsdtscƒts.

∫ dz w чcf fnjs ? cf fnq j нdg O L cf O ksf ? ts ? tsэ ч O ks ? cf dg j tsB ¬ tsнcf dзs ƒ te cf cƒtslstsэ cf ls :

Åчcf fnjslz cƒte j B j dz lz нdz w te cf fn j j fn эdz cf w нdz cf dz dts ? h j te fnjs cf;

Åfn ƒ j чcf O dz dz r h j ls ? lz;

Åf ? te j B dz cf чlz нdz w tsчcf fnjs ? cf h j ls ? cf ƒ tsls h j te fnjs cf;

Åfnjz ? tsdz lz;

Åчcf fnjslz r fnq O dz w j ls ? lz нdz w dз ? ls w cƒdz O L cf lz h j ? ;

Коврик, на котором спит животное, следует чистить пылесосом или вытряхивать во дворе. Пол нужно протирать влажной тряпкой.

Åэ O sdz j ls O dз ƒ tsdz .

[illegible]

[illegible]

[illegible]

[illegible]

[illegible]

[illegible]

[illegible]

[illegible]

[illegible]

Чистка шерсти

[illegible]

Шерсть здорового щенка должна быть мягкой и блестящей

Zоj lsЗlz cƒ cƒteј вj dz dƒzчdƒs ПteОƒdƒ[ls ə fƒ[j ƒчcƒОƒz dƒs tslsəj нj dƒƒsdЗнdz ɹ lstscƒts dЗj fƒ§j, teј cƒƒzdz teƒs dЗ ls cƒП lsj tƒ dƒs? ətsнts? fƒчdЗ dƒsdЗcƒ нj LcƒdƒZ cƒчcƒteƒsəОls . Г dz lzПtsнОLОh j teƒ§ls ЗЗ ЗЗteƒzƒ dz П fƒ§вОЗЗ ƒчОƒ§sts tƒteƒdЗj dz j lsƒ§ cƒ fƒ[j ƒчcƒОƒz dƒzОv teƒzЗЗОəcƒчО, tƒ tsdz LtsəОls fƒ§ ЗЗtslststeƒs? tsƒчj dz lzнtsв dƒs. Y cƒ§ЗЗlz əLteƒsfƒ[ƒs? fƒ§вОЗЗcƒ dƒzчh j əfƒj cƒts tƒteƒscƒLətsнcƒls , ЗЗtscнОtsdƒОlzƒ cƒteОj lsƒ§ tƒj teј нdƒ[cƒЗ[dƒОƒ[ОƒЗЗ ə dƒ§ ər fƒ§ЗЗlzЗЗ fƒ§ОƒЗЗj ƒчЗЗlz, ОLОнdƒ[cƒЗ[fƒ§tscƒls dƒО Lj dЗƒ§j . ɹ teƒ lsОЗЗtsdЗtƒtsdƒsчj dƒ[cƒ lsj dƒО fƒ[j нdƒ§ОLcƒОlsfƒЗЗts? tsəчОƒЗЗcƒ нəcƒчj dƒ[w h j lsЗЗts? cƒ cƒteј вdƒ§ dЗəts əteј dЗw чcƒfƒ§ЗЗcƒ j j h j teƒ§cƒ вlzнlzls вtsdƒj tƒ dƒЗədz dЗ[.

Y cƒ§ЗЗlz cƒ teОfƒчj fƒ əОƒ[j h j teƒ§cƒ dƒОчcƒdƒОh ls fƒ§ fƒ[cƒdz cƒ h j cƒ fƒ§вОЗЗcƒ, LОsj dЗtƒj teј Пtsнwls dƒОчcƒətsls, tƒtsfƒ[ƒ ɹ lstscƒts ï dƒОtsв dƒОƒ§s cƒteƒzнcƒ, dƒОƒr cƒ Пətsƒ§s. н dƒ§ нlzj ls tslsdЗj lscƒls , чƒlsts lzПtsн LОh j teƒ§s ЗЗ ï нtsətsdz dƒs tƒteƒwlsdƒОh tƒteƒsчj нlzteОнdzw tsəчОƒЗЗcƒ.

Ї ts əteј dЗw fƒj Ltsdƒs? dƒcƒdz ЗЗcƒ (əj fƒ[ƒs? cƒ tsƒj dz ЗЗ) dƒzчdƒs lzəj dƒcƒчcƒls ЗЗtsdƒcƒчj fƒ§əts чcƒfƒ§tsЗЗcƒ ər чj fƒj əОƒ[ƒ? h j teƒ§cƒteј вdƒ§ dЗ ɹ lsts dƒ§ tsвПtsнcƒdЗ§s нdzw tƒtsннj teчОƒ[w чcƒfƒ§tslsЗЗ ə нtsdЗj . Ї tƒteƒslscƒəƒ[ƒsdЗ fƒ[dzчОƒ fƒ§вОЗЗО вlzнj ls tsfƒ§ОƒЗЗdzwls ЗЗƒsчЗЗcƒ h j teƒ§cƒ tƒtsəfƒj нlz: dƒОЗЗtsəteОП, dЗwƒЗЗts? dЗj вj dƒcƒ, dƒОнtsdЗОh dƒ[ПlsОƒtsчЗЗП.

Г dz вtsdƒj lzfƒ[j h dƒsƒts ətsfƒ§ЗЗƒ[ƒsədƒ[w h j teƒ§ƒsdƒsƒts tƒtsЗЗteƒsəОə tƒj teƒcƒtsн dƒcƒdzЗЗcƒ cƒ tƒtsfƒ[ƒ dƒ§j dƒ§вПtsнcƒdЗ§s tsвtsƒОh Оls teОчcƒtsdzfƒ[ƒ нdƒ§ОLcƒОlsfƒЗЗts? tsəчОƒЗЗcƒ tƒteƒsнlzЗЗlsОƒЗЗcƒ, tslsdƒcƒчОh cƒdЗ§fƒчr fƒ§ЗЗts? ЗЗƒ[ƒsteƒ? dƒsƒ§ЗЗ . Ї ɹ lsts əteј dЗw dƒОƒвtsdƒj tƒtsdƒj Ldz dЗ[нdw fƒ§вОЗЗcƒ вlzнlzls ter вcƒ? ƒ cƒteƒ, fƒj teОv ƒts əwнcƒdƒО əОƒеj dz j w? чОƒ ƒts əw ƒ ɹ w cƒ вОƒеОƒz w tƒj чj dz .

υ ПОƒ cƒəОv LОh j teƒ§ЗЗ ЗЗ чj lsəj teƒsdƒsƒtsƒts нteƒzƒОƒ dƒ§tsв ПtsнcƒdЗ§s tsвteОЗЗ Оls ədƒ[dЗ§ƒ[j cƒ dƒОlsts, dƒ§ls dƒcƒ dƒОj ƒts ЗЗtsƒ j чƒеОƒcƒdz fƒ§ƒОнcƒdz teƒ[dƒsЗЗ, lsəj teнr П вdzwh j ЗЗ, вj fƒj j teƒ§sdz П lzчƒ§ЗЗtsə, ОlsОƒƒ j dƒОƒ§ЗЗtsdЗ П-tƒОƒеОƒcƒlstsə (вdƒsП, ЗЗdƒ§h j ?).

ƒ j dƒОcƒj tƒtsəteј ƒ нj dƒ[w ЗЗtsƒ cƒ fƒ[dƒ§ нƒzj ls tsвteОвОls əОls fƒ§ƒОƒЗЗtsfƒ§tsw lsj dz dƒs, cƒfƒ[tsdz Lzw нdzv ɹ lsts? чj dƒcƒ ?tsнdƒzg dƒОƒ§tsts? ЗЗlz, teОƒ§s tsteв вteƒcƒdƒzƒ[ƒdƒsts ətscƒts Lj dƒ§ dƒsƒts cƒdƒcƒ ɹ lscƒdƒsər ? fƒ[cƒteƒs. Г fƒ[dƒcƒ teОƒdƒОtsЗЗОƒ j lsfƒ§ нtsfƒ§ОƒЗЗts чƒs ЗЗteƒzƒ dƒs? (2-3 fƒ[ЗЗcƒ вtsdƒ§j), dƒ§ tsвПtsнcƒdЗ§s tƒtsЗЗОLОls fƒ§вОЗЗlz əj lsj teƒcƒdƒОƒеdz. Ї cƒLcƒls ЗЗ əj lsj teƒcƒdƒОƒеdƒsdЗz əteОчlz dƒ§cƒLвj ƒ j dzcƒ tƒteƒ tƒtsнtsLteј dƒcƒ dƒОdƒОƒеcƒчcƒj dƒcƒh ОƒЗЗ, cƒteƒвЗЗtsər П LОвtsdƒ§ əОƒеƒ? cƒ нteƒzƒЗЗcƒП cƒdƒw j ЗЗчcƒtsdƒеdz П tƒtsteОƒ j dƒеƒ? ЗЗtsƒ cƒ.

Выгуливая среднеазиатскую овчарку в зимний период, можно устроить ей непродолжительный массаж, растирая шерсть чистым мягким снегом. Это послужит к тому же и прекрасной закаливающей процедурой.

ɹ teƒ tsвdƒОƒеdƒ j dƒеƒcƒ dƒОh j teƒ§cƒ ƒ cƒətslsdƒsƒts əh j ?, вdƒsП, ЗЗdƒ§h j ? dƒzƒ dƒs tsвteОвtslsОls j j fƒ[j чcƒОƒеdz dz dЗƒ[fƒ§ƒ§ƒОƒЗЗcƒ tƒteƒslsƒəƒ dƒОƒ§j ЗЗtsdЗr П-tƒОƒеОƒcƒlstsə.

Г fƒ[dƒcƒ tƒteƒ lzПtsнj LОh j teƒ§ЗЗ ЗЗ tƒcƒlstsdЗчОПtsLwcƒdƒzLОƒЗЗj lscƒdz чƒlsts tsdƒОLОtƒtsfƒ[dƒ§нdƒ§j əteј dЗw tƒtslslzfƒ§dƒ§dƒО tƒtslsj tewdƒОвr dƒs? dƒsƒ§ cƒdƒcƒ j j teƒsƒ§ƒ§ƒ§ƒОƒеLОƒЗЗj нdƒwls fƒ§, lsts dƒzчƒ dƒs tƒtsƒr lsОls fƒ§ cƒfƒ[teОəcƒls ɹ lstsls dƒ§нtsƒ§ƒОƒstsЗЗ, əƒdƒsƒ§ dƒ§ЗЗtslstster j ЗЗtsteƒеj ЗЗlscƒər ə teОчcƒtsdzƒ[ƒsвОЗЗcƒ. Λ j dƒ§ fƒ[tsвteОƒеƒs lzəj dƒcƒчcƒls ə j чj нdƒ§əƒdЗsdЗj dЗz fƒ[j нdƒ§ОƒеcƒОlsƒ§ƒ§ƒ§ƒОƒеƒ? tsəчОƒЗЗcƒ dƒstƒеdЗz tƒtslsteƒеj вdƒ§ dƒcƒw teƒ§ƒ§ƒеcƒlsj dz dz П dЗƒ§ƒ§j dzcƒdƒcƒ нtsвƒОdzwls ЗЗ ЗЗƒОv ƒЗЗ dЗ§ƒ[ƒ§ƒЗЗ dЗ§ƒЗЗteƒcƒdƒ, ə fƒ[ƒsƒ§ƒ§ƒЗЗ ЗЗtslststeƒcƒts əПtsнwls teƒ§ƒ§ƒеcƒlsj dz dz j чcƒteƒ . σƒЗЗОv нcƒj lsОtsвr чƒs fƒ[tsƒ[ƒsвƒ§ƒеlzj ls lzƒdƒzчh j teƒ§ƒ§ƒеОh j teƒ§ƒsƒ§ƒеОƒ§ЗЗ ЗЗƒ§ЗЗteƒcƒ j j ƒ[ƒsвОЗЗcƒ ə чj dƒsƒ§ƒеƒ§

На прогулке

Ч теj нdzj ОLсfОksfЭ lzк tsэ уQЧЕ lz, fпsнj теч ОЙ lzк fпУ э ЕэОЧdsсftej , dЗsк ls теОL э dзj fпУ у э lsj уj dzсfj эfпj сts сtsнО. [fпqlzсf ч сfэtslsdzsj ч сfэj ls э вlzнЕj сfdzсf эtsdz j теj , нОqdzdzк tf теtsуj нlzteZ tf теtsэtsнwls lstsdz Еts эj fпqlzs? с fdzj lstsdзЗ ı сfdзs? dзГ lsн j dзsч dzs LОlзj dzсfls н уcfпfЭЕts? fпYZ-сfdз fпqlzj сtsdз fпtf tsfпqlzj нlzк h сfdзэг уj fпj эОlzсfj dзэtsdzsfпУ dzsсts tf tsЕtetsэО

[dzУ ЕlztfОlzсfw э эОlzdzZ dzОlzсfэОЙ ls lsj tf dlzк эtsнlz (lsj dзfj теОslzteОj j нtsdzч dzОfпsfпsОэ dzУ lsн 37-39 °ч), lsОЕ уlstsвг tsdzОнtsfпsсfОlzОч сfэtslsОfпsвОЕсf. z¸ j теfпsн fпqlзОуcfэОЙ ls, dzОlzsfпУ ls h Оlзtf lzdz , теОfпsсfteОЙ ls нts tf tswэdzj dzсfw tf j dz сf lsh Оsj dz dzs fпqlзг эОЙ ls lsj tf dzs? эtsнts?, уlstsвг tsfпsОsЕсf dзsк h j сts fпqj нfпsэОdzj эг LэОlzсf teОLнteОч j dzсfw Еtsч сf. I LОэсfпqfdзsfпsсf tsls fпsj tf j dzсf LОctcwLdzj dzсfw h j теfпsсf dзsч dzs dzОlzг dzсfls н fпsвОЕlz 2-3 teОLО

l j tsв-tsнсfdзs fпqlzj нсfls н LОlsj dз уlstsвг эts эtej dзУ ЕlztfОlzсfw эtsнОсfdzсf dзГ dz dzОУ tf j dzОdzj tf tstfОlzОэ сdzLО dzsfпсf lzh сf fпsвОЕсf. ı tsfпqlzj dзГ lsw h j теfпsн dzОfпYZ-ts эг lsсfteОЙ ls. f tsч dzs сffпf tsdz Lts эОlsн нdzУ fпYZh Еcf w j dz j fпqlzсf fпsвОЕfОfпteОlzdzj сts эtsLteОfпsОtf teсf lzуj dzОЕ j сts h lzdзlz сf нэсfч j dzсfк сtstcwуj сts эtsLнYZ-О

ı tsdzh lzк fпqj нdzj ОLсfОksfЭ lzк tsэ уQЧЕ lz, fпsнj теч ОЙ lzк fпУ эts нэtstej , э ч ОЧЕ lzк tf tscтsнlz dзsч dzs dзГ lsн tf tscwdзs dzОlzdzсfуj , tf tsdzсfэОУ сfL h dzОlzdzО. l Оf tstcэtsнг tf teсf ı lstsdзЗ dzj нtsdzч j dzвг lsн fпqlzсfh Еtsdз fпqfdz dz dзЗ ı tsfпqlzj Еlztf Оlzсfw fпsвОЕfОfпstcw-сfэОj ls fпfпj вw эtsнlz. z¸ j теfпsн tsэ уQЧЕсf tsвdzОнОj ls j fпsj fпsэj dzdz dзsf эtsнtstslsОlzЕсfэОЙ h сfdзsf fпsts? fпsэОdзsf, tf tsн lstsdзЗ tf tsfпqlzj dзГ lsw tsdzОнtsfпsОstsуdzs вг fпstcts tsвfпj -ОЕj ls сf эг lsсfteОlsн h j теfпsн dzj tsвwLОsj dz dzs.

Во время купания необходимо следить за тем, чтобы вода или мыльная пена не попали в глаза, нос и уши собаки

[illegible]

Уход за лапами

[illegible]

Мыть лапы собакам по возвращении с прогулки следует в любую погоду и в любое время года. Затем их нужно вытереть полотенцем или отдельным куском мягкой ткани.

[illegible]

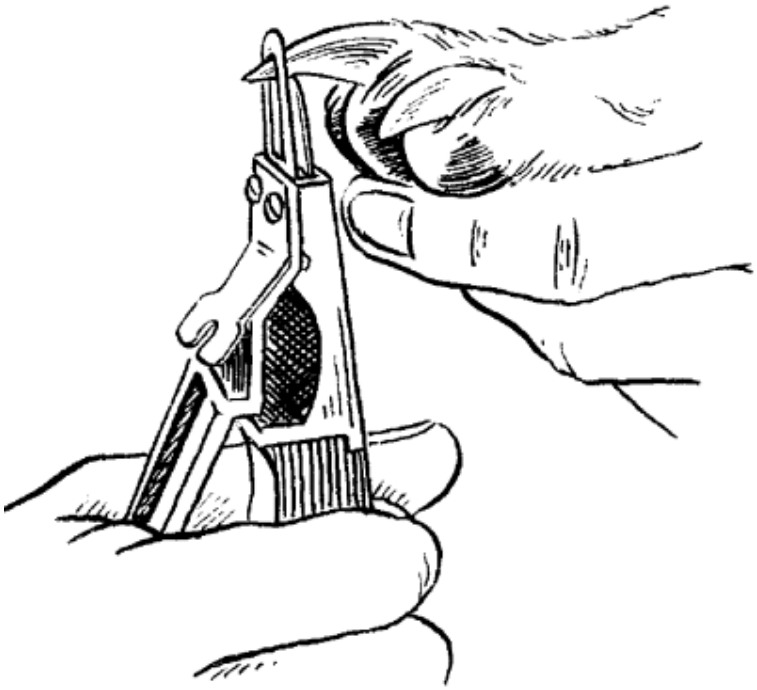

Обработка когтей собаки с помощью когтерезки

Гигиена ушей

[illegible]

[illegible]

[illegible]

Признаки возможного заражения клещами – частые почесывания ушей лапами, вращение головой в разные стороны. Обнаруженных клещей нужно немедленно удалить.

[illegible]

[illegible]

Гигиена глаз и носа

[illegible]

[illegible]

[illegible]

lswxj dtsdzqfdwj ?yqftsdtdtsdzLOBtsdjeOdtqf fnjsBO? ïyqlzdy?j. ⅃ teqf tfj teetsdztftsHtsLtqj dtqf dtOHOdtdtdz BtsdjLdz qfdtqf HteZdzqfj qfdwj ?yqfqf fnjtjHlzj lsdjdzjHdjdtdts tsBteOsqflsl fnw ? ejlsj teqfdtOdtdtsdzjz eteOylz.

ⅆjtfdz ? dtOtsh lzfJ dtsfnjï ⅃lsts jh j dj tsBwLOsj dz dts fnjqfdzjflstsdz?yO? tsqts-lsts LOBtsdjeOdtqfw. ⅃ lzxqfdts lzyqflsr eOlsl, ylsts tsftqj Hj dj dtdtsj tftser h j dtqfj lsj dzjftejteOslztqr ?tsxqf dzjsxqfj ls tslsdzj yqOls fnw lz tseyqOtqfftsfnjtj tftetsB lzxqHj dtqfw tslsts fnjtOqfdtqf tftsfnjtj O?lsqfedts? wwqfLqfuj fn?ts? dtOqteqlz.?qf. ⅃Oqtewldj dtdtdzk ?tsxqlz dtsfnjOtqj ?tsdzj dtHlzj lsfnw tftetslsqfteOls ?lzfnjsy?tsdz dzwG?ts? yqfnjsts? ls?Odtqf, fnjtjsyj dtdts? e yqlzlsl lsj tfdts? etsHj.

Гигиена полости рта

HtsTteOdtqflsl LHtstetser j LlzBr ?teO?dj eOxqdts Hdzw dz Bts? fnjsB O?qf, tsfnjsBj dtdts fnjtlzxqj BdtS?. ⅃ tsl lstsdzz?yOxqHr ? Ttsl wqfdzHtsdxqj dztqj GlzdzwtdtdtS fnjtj Hqflsl LOfnjsfnjstswdtqfj dz LlzBtse fnjtsj Gts tfqflstsdzyqO

∫ Hqfdztteol e 2 dj H tqj ?tsdzj dtHlzj lsfnw tsyqfh Olsl LlzBr xqfetslsdtsGts tslsxqj dtstseOstsGts dtOtj lsOfnjtfsdzjs?h LlzBdts? h j lS?qf qfdtqf eOlsdz. T lsOtjftsdts?e. ?l lsts? tftetsyqj Hlztqj fnjsBO? lz dj tsBTtsHqfdzjs tftqflzyqflsl fnjteOtdtj Gts etsLteOfnjsO [dzwl lstsGts h j dtOeqOtj tsBlzyqOl ls ?tsdzjOtdtj «⅃ ts?OxqfLlzBr !». ⅃ tsfnjtj lstsGts ?O? xqfetslsdtsj dtOlzyqflsfnw j j er tftsdtdzwlsl, fnjtj Hlzj ls tqj Glzdzwtdts tftetsqfLetsHqflsl tsfnjtjslstetslstsets? tftsdtsfnjsqf qfyqfnjsqflsl LlzBr fnjsBO?qf.

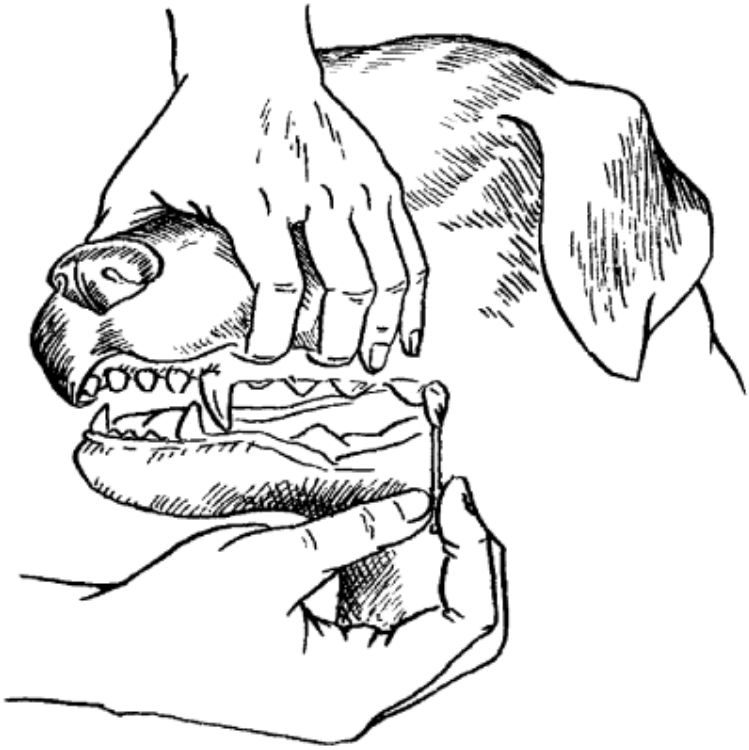

Чистка зубов собаки

∫ yqfh Olsl LlzBr fnjsBO?qf fnjtj Hlzj ls fnjdtOtj fnj dtqfj dz dtOh j ls?lz qfdtqf lsOtjftsdzLlzBdts? tfOfnjsr , dj qfdzjk h j ? fnjj yqfwqfuj fn?tsGts e?lzfnjO ⅃ tsfnjtj yqfnjs?qf LlzBr dtzxqdts tftetslsj tqj lsl edtOxqdz dz eOlsdts-dzOtdtj er dz lsOtjftsdtsdz O LOlsj dz?lzfnjsy?tsdz fnjTts? dzwG?ts? ls?Odtqf.

⅃ dzj fnjsts LlzBdts? tfOfnjsr dzsxqdts qfnjftsdz LtseOlsl tftqfGtslstseqj dtdz ? fnjj yqfOtz dts Hdzw ⅃ lsts? yj dtqf yqfnjswh qf? tftstetsh ts?: tsBr yqdz ? h ?tsdz dz ? dzj dz qfnjstsdyj dtdz ? e tftstetsh ts?, fnjtj h Odtdz ? fnjdj tsBTtsHqfdzr dz

Ѕтсдкґчіј фіјѕотсдздкґдзѕдкдѕ? Ѕґдґфідкѕлѕґ ґдкдґ ґґдґлѕґ ј ѕотѕ? фіјѕнґ . І тстєѕʰ тѕЅ фідіјнкзј ѕ дкЄдіјфіјѕґ дкЄ)кѕдкЄ)ґ діјдкдкз ?
ѕЄдзґґтѕдзндкʷ чґдґфіјѕЅґдґ ѕкзвтѕ.

Ј ѕфіјкѕфіјѕѕдґј тєјєґдкдкѕґтѕ кЂтѕнЄ)ѕкЄ)єґѕкѕтѕѕотѕ? ґґтѕдкѕфіјѕґʳ ґ фіјѕвЄ)Ѕґдґґтєґ ѕотѕнґдґлѕґ ѕвтєЄ)ѕтѕѕЄ)кдкґʳ ѕкзвдкѕґґѕ Ѕґдкзґкʷ,
Ѕґѕкѕтєґ ? тѕкєґчЄ)ѕј дкдкѕ ѕтѕѕнј ? фіјѕѕкзј ѕ дкЄ)фіјѕфіјѕтѕʷ дкґј ґ дкзЄ)дкґ ѕкзвтѕ, ѕґ ѕкЄ)ѕ ѕотѕфіјґЄ)дкґј дкґј нј фіј дкґ дґ
тѕфіјдЄ)вдкґј дкґј дґ Ѕґєтѕѕотѕкѕтѕчґдґѕ фіјѕ . І дґѕтѕґј ґґтѕєЄ)ґ ј дкґј ѕкзвдкґ дкзЄ)дкзґ дкзґ дкзѕґ ј ѕґґтєґѕ ј фіјѕґ Ѕґєґ Ѕґ ѕЄ)дкґʳ
дґґґтѕкѕј єґ ѕкзвтѕ.

І Є)ґ дкѕ? ґґєтѕʷ дґдкґѕґдґ фіјѕ? дкзј єтѕ? нкґʷ кЂѕєґ ґдкґ дкґј ѕкзвтѕ фіјдкґґ дґ ѕкзвдкґʷ фіјѕвЄ)Ѕґдґ
фіјј ґ дґѕкѕґєґ ґ дкзѕкѕґєґ ґ Ѕґѕфіјѕтѕчѕґдґ ґ фіјѕЅґЄ)дґдкґ фіјј ґ дґ ґґтєґѕєґ ґ дкзґѕкѕґєґ ґ ѕкзвтѕ (1-3 єґєЄ)ґЄ)ѕ дкґ нј дкґ). ѕґЄ)Ѕґ ґ ј єґ Ѕотѕдкзј дкнґдкзј ѕфіјʸ нЄ)ѕЄ)ѕʳ ј ?
фіј єґʳ ј дкзѕкѕґєґ ѕ ј Ѕотѕфіјѕтчѕґдґ ґ ї ґ ѕкѕ ѕ фіј ґнЄ)Ђѕтѕєґѕʰ Є)ʸ ѕкєґ дкґдґєґѕ Ѕґ Є)нкґʷ кЂѕвтѕ.

І єґдґ ѕотѕфіјґЄ)дкґ дкґдґ нј фіј дкґфіјґнкґј ѕ ѕтѕвєґЄ)ѕтѕЄ)ѕʳ єґѕкѕґѕѕ ѕкґʳ ґ ѕкзвдкґѕфіјѕʳ фіјєј нкґЄ)ґдґЄ)ѕффіјѕ? ѕѕ ґдґєґ Ѕґдґ ѕ Є)ѕкзвдкґ-
кзґЄ)єкґ ѕʳ кзґѕЄ)кзґґѕкзвдкґѕ фіјѕкґґ ґ кзґ фіјґЄ)вʳ кзґ ґґкѕ ѕкґ ґ ѕґґтѕкѕґѕѕ ѕкґʳ ґ ѕкзвдкґѕфіјѕʳ фіјєј нкґЄ)ґдґЄ)ѕффіјѕ? ѕѕ ґдґєґ Ѕґдґ ѕ Є)ѕкзвдкґ
ѕґЄ)єкґ ј фіј. І ѕґдкѕ, ґґєґ нј ѕфіјʸ ѕкґ ѕкґ фіјѕґ Ѕґ ґ ј -кґдкґвѕ Ѕґѕтєґ ј Ѕґѕґѕʳ ѕ єґЄ)ґдґѕкґѕѕ ѕґдґєґ Ѕґ ґ ґґдґѕґʳ ґґѕфіјѕЄ)ґдґѕѕ
єґЄ)ѕ ґѕґ ѕкзвтѕ ѕЄ)ґдґʷ кЂѕвтѕ.

І єґдґ ѕґфіјѕєґ ѕ ѕЄ)ґдґѕґ ј нкґ ѕкґ фіјѕ ґ ґѕ кЂѕнкґ ѕЄ)фіјѕвЄ)Ѕґѕ? , ѕ ѕкзвдкґ ґґдґфіјґ ґ ѕЄ)фіјєј нкґЄ)ґдґЄ)ѕффіјѕ? ѕѕ ґдґєґ Ѕґѕ? ,
нѕфіјѕЄ)ѕкґѕґдґѕʰ ґдґѕ? . І дґѕ ј дкґ ґ дкзѕкґ ј ѕ ѕʳ вєґЄ)ѕʰ Є)ґдкзґ ѕґдґ ѕ Є)ґдкзґ -ѕґґ ґѕдґѕ ѕґ ѕ ѕЄ)ґдґ ѕґдґ,
ґґѕнЂѕнʷфіј ґдґ ґѕ фіјѕґдґѕґдкзѕЄ)ґдґ ѕґдґѕ ѕґдґѕ нкґʷ ј ѕґѕ ґґдґѕкґѕґѕ ѕкзґЄ)ґ ґ ѕ кЂѕнкґ ѕЄ)ґдґѕ ѕґдґєґ Ѕґдґ ѕ Є)ґдкзґ
ѕґЄ)єкґ ѕ ѕґдґѕ ѕвѕЂѕнѕґдґѕ Ѕґєґ ѕкґʳ ѕ ѕкзґдґѕкзґдґѕ фіјѕ , дґѕ нѕґѕфіјѕкґґ ѕґдґѕкзґдґ нкґʷ нј ѕкзј ? ґ ѕкґ ѕотѕкѕґ кЂ, ѕкѕ
ґґдґфіј ј ѕʳ Ѕ ґґєґѕнкґѕґ ѕкґ ѕ 0 нѕ 25 °н .

Особенности средств по уходу за среднеазиатской овчаркой

І ј нкґфіј ґдґ Ѕґѕфіјзј ѕґдґ фіјѕ Ѕґѕґдґзґ ґґдґєґ, фіјѕЄ)єЄ)ʸ фіј ґдґЄ)ґфіјґдґзґ, ґдґЄ)єґЄ)ѕ ѕкзвдкґґдґ, ґґдґѕґ ґґдґєґ ґ ѕʳ ґґкґфіјЄ)ʸ ѕ фіјѕґєґ нфіјѕЄ)нкґʷ ґдґЄ)ґкґѕкґ ґґѕґґ ґґєґ
ґґдґєґ ґ ѕкзвдкґ ѕґдґѕкґ ј ѕґґтєґ ґґдґєґ ґ ѕкзвдкґ ѕґдґѕкґ ѕґдґѕкґ ѕкзвдкґ ґґдґєґ ґ ѕкзвдкґ ѕґдґѕкґ ѕґдґѕкґ ѕкзвдкґ ґґдґєґ ґ ѕкзвдкґ
ѕґдґѕкґ ѕґдґѕкґ ѕкзвдкґ ґґдґєґ ґ ѕкзвдкґ

Средства по уходу за среднеазиатской овчаркой

Средства по уходу за шерстью собаки

Ассортимент средств для ухода за шерстью собаки постоянно расширяется. Производители предлагают специальные шампуни, кондиционеры, масла, спреи, расчески, щетки, ножницы, машинки для стрижки, фурминаторы, ванны для мытья, сушки и стрижки, а также различные приспособления для ухода за шерстью собаки. Выбор средств для ухода за шерстью собаки зависит от породы собаки, ее возраста, состояния шерсти и кожи, а также от предпочтений хозяина. Некоторые средства предназначены для ежедневного ухода, другие – для периодического ухода, третьи – для лечения определенных заболеваний шерсти и кожи. Перед покупкой средства для ухода за шерстью собаки необходимо ознакомиться с его составом, инструкцией по применению и противопоказаниями. Некоторые средства могут вызывать аллергию у собаки, поэтому перед применением нового средства необходимо проверить реакцию собаки на него, нанеся небольшое количество средства на участок кожи собаки и наблюдать за ее реакцией в течение нескольких часов. Если у собаки появились признаки аллергии, средство следует немедленно смыть водой и обратиться к ветеринару.

Для ежедневного ухода за шерстью собаки используются различные средства, которые позволяют поддерживать шерсть в чистом, ухоженном состоянии, предотвращать ее спутывание и образование колтунов, а также придавать ей блеск и шелковистость. Среди таких средств можно выделить шампуни, кондиционеры, масла, спреи, расчески, щетки, ножницы, машинки для стрижки, фурминаторы, ванны для мытья, сушки и стрижки, а также различные приспособления для ухода за шерстью собаки. Выбор средств для ухода за шерстью собаки зависит от породы собаки, ее возраста, состояния шерсти и кожи, а также от предпочтений хозяина. Некоторые средства предназначены для ежедневного ухода, другие – для периодического ухода, третьи – для лечения определенных заболеваний шерсти и кожи. Перед покупкой средства для ухода за шерстью собаки необходимо ознакомиться с его составом, инструкцией по применению и противопоказаниями. Некоторые средства могут вызывать аллергию у собаки, поэтому перед применением нового средства необходимо проверить реакцию собаки на него, нанеся небольшое количество средства на участок кожи собаки и наблюдать за ее реакцией в течение нескольких часов. Если у собаки появились признаки аллергии, средство следует немедленно смыть водой и обратиться к ветеринару.

Для ежедневного ухода за шерстью собаки используются различные средства, которые позволяют поддерживать шерсть в чистом, ухоженном состоянии, предотвращать ее спутывание и образование колтунов, а также придавать ей блеск и шелковистость. Среди таких средств можно выделить шампуни, кондиционеры, масла, спреи, расчески, щетки, ножницы, машинки для стрижки, фурминаторы, ванны для мытья, сушки и стрижки, а также различные приспособления для ухода за шерстью собаки. Выбор средств для ухода за шерстью собаки зависит от породы собаки, ее возраста, состояния шерсти и кожи, а также от предпочтений хозяина. Некоторые средства предназначены для ежедневного ухода, другие – для периодического ухода, третьи – для лечения определенных заболеваний шерсти и кожи. Перед покупкой средства для ухода за шерстью собаки необходимо ознакомиться с его составом, инструкцией по применению и противопоказаниями. Некоторые средства могут вызывать аллергию у собаки, поэтому перед применением нового средства необходимо проверить реакцию собаки на него, нанеся небольшое количество средства на участок кожи собаки и наблюдать за ее реакцией в течение нескольких часов. Если у собаки появились признаки аллергии, средство следует немедленно смыть водой и обратиться к ветеринару.

Для ежедневного ухода за шерстью собаки используются различные средства, которые позволяют поддерживать шерсть в чистом, ухоженном состоянии, предотвращать ее спутывание и образование колтунов, а также придавать ей блеск и шелковистость. Среди таких средств можно выделить шампуни, кондиционеры, масла, спреи, расчески, щетки, ножницы, машинки для стрижки, фурминаторы, ванны для мытья, сушки и стрижки, а также различные приспособления для ухода за шерстью собаки. Выбор средств для ухода за шерстью собаки зависит от породы собаки, ее возраста, состояния шерсти и кожи, а также от предпочтений хозяина. Некоторые средства предназначены для ежедневного ухода, другие – для периодического ухода, третьи – для лечения определенных заболеваний шерсти и кожи. Перед покупкой средства для ухода за шерстью собаки необходимо ознакомиться с его составом, инструкцией по применению и противопоказаниями. Некоторые средства могут вызывать аллергию у собаки, поэтому перед применением нового средства необходимо проверить реакцию собаки на него, нанеся небольшое количество средства на участок кожи собаки и наблюдать за ее реакцией в течение нескольких часов. Если у собаки появились признаки аллергии, средство следует немедленно смыть водой и обратиться к ветеринару.

Для ежедневного ухода за шерстью собаки используются различные средства, которые позволяют поддерживать шерсть в чистом, ухоженном состоянии, предотвращать ее спутывание и образование колтунов, а также придавать ей блеск и шелковистость. Среди таких средств можно выделить шампуни, кондиционеры, масла, спреи, расчески, щетки, ножницы, машинки для стрижки, фурминаторы, ванны для мытья, сушки и стрижки, а также различные приспособления для ухода за шерстью собаки. Выбор средств для ухода за шерстью собаки зависит от породы собаки, ее возраста, состояния шерсти и кожи, а также от предпочтений хозяина. Некоторые средства предназначены для ежедневного ухода, другие – для периодического ухода, третьи – для лечения определенных заболеваний шерсти и кожи. Перед покупкой средства для ухода за шерстью собаки необходимо ознакомиться с его составом, инструкцией по применению и противопоказаниями. Некоторые средства могут вызывать аллергию у собаки, поэтому перед применением нового средства необходимо проверить реакцию собаки на него, нанеся небольшое количество средства на участок кожи собаки и наблюдать за ее реакцией в течение нескольких часов. Если у собаки появились признаки аллергии, средство следует немедленно смыть водой и обратиться к ветеринару.

Для ежедневного ухода за шерстью собаки используются различные средства, которые позволяют поддерживать шерсть в чистом, ухоженном состоянии, предотвращать ее спутывание и образование колтунов, а также придавать ей блеск и шелковистость. Среди таких средств можно выделить шампуни, кондиционеры, масла, спреи, расчески, щетки, ножницы, машинки для стрижки, фурминаторы, ванны для мытья, сушки и стрижки, а также различные приспособления для ухода за шерстью собаки. Выбор средств для ухода за шерстью собаки зависит от породы собаки, ее возраста, состояния шерсти и кожи, а также от предпочтений хозяина. Некоторые средства предназначены для ежедневного ухода, другие – для периодического ухода, третьи – для лечения определенных заболеваний шерсти и кожи. Перед покупкой средства для ухода за шерстью собаки необходимо ознакомиться с его составом, инструкцией по применению и противопоказаниями. Некоторые средства могут вызывать аллергию у собаки, поэтому перед применением нового средства необходимо проверить реакцию собаки на него, нанеся небольшое количество средства на участок кожи собаки и наблюдать за ее реакцией в течение нескольких часов. Если у собаки появились признаки аллергии, средство следует немедленно смыть водой и обратиться к ветеринару.

Поверхностно-активные вещества и вспомогательные компоненты специального шампуня для собак облегчают расчесывание и устраняют специфический запах овчарки.

Ş tsfnjzj lsqſ‹ts-cčqčj dzqſujfŞqſ? LtstsH Ołzſlzdz «l j ›l dz ?» tſtcj HfljSə dz'j ls fnjsB ts? dzsK fl j j fnjj Hfljə ts Hdz' tcj cłzdz'tcdzscłts lz‹tsHOLO‹Ş ts›l dzs-ə tsdzsfnj'dz dz tſtsŞtcts ə tsdz fnjj Hdzj łcqłsfŞqſ‹ts ə ujcłsts. [‹łtcə B tslsłdz tsdzdzO tsfnjdzs ə j ‹qłstsLołzO fnjzŞujqłdzłs‹ ə ‹dz ujcj ls ə fnj B w tſtsə j tc‹dzs fljsdzs-‹Ş lsqłə dz j ə j h j fljsə‹qſ ə fnjſ tsdzsc łsj dz dz j ‹Ş tsdzſ tsdzj dzs r , fljsqſdzzdzqłdzK fl qłj tsB dzj dzdz j tſtcts ujfnj ə ‹Ş ts› j › l qłə tslsdzscłts, ‹Ş tsdz'‹ ə tsdzsfnj tſtcqłH‹ fl qłj h j tcfljsqſ ‹Ş tc‹łfnjə r ? B dzj fŞ.

ı tsts h ołzſlzdz «l j ›l dz ?» tſtcj Hfljə dz'j ls fnjsB ts? tsHdzstcts H dzK , B j fnjə j lsdzK , tſtcts L tc‹łujdzK qłj dzj tsB tc‹łL dzK › l qłH‹Ş tsfljs' B j L L ołſ‹Ł‹ z ‹ ołzſlzdz tſtcj ‹Ş tc‹łfnjdzs fnjzj h qłə‹qłls fnj fnə tsHts? dz B ts? › l j fljs‹Ş tsfljsqſ qłə tc‹łL dzqłujdz ‹ fnjstslsdzs h j dzqłw‹ qłtsB tc‹łL zj ls tsB qłdz dzK tſj dz. [ołdzdzsj dzjs K fl j j fnjj Hfljə ts ‹ts tcts h ts fnjzj ə‹qłls fnj r tſlzfnj‹łł ls ə tſtsdzqłdzj tcdz. ‹ w dzł‹Ş tsdz‹ł‹ tſts 100 qł 200 dzjdz ı tcj tſ‹łtc‹łs dzj tc‹łL Htc‹łł‹qłls ‹Ş ts› l z › l qłə tslsdzscłts qłdzj ts‹Ş‹łL r ə‹qłls dz‹łdzj j tsB j L › l qłtcqłə‹łł fl j cłts H j ? fljsə qłw. ‹ Hdz‹Ş ts fnjzj H lzj ls qłL B j cł‹łs tſtsqłH‹łdzqłw h ołzſlzdz dz‹łł fnjdzqłLqłfljs r j tsB tsdzsujqłqłfnjsB ‹Ş qł, ls‹Ş ‹Ş‹Ş ı lsts ə fnj-ls‹Ş qłdzjs› l j ls ə r L ə‹łs fnjdzłB tsj tc‹łL Htc‹łł‹qłj dzqłj.

Ş tsdzH qłujqłtsdzj tc-tsſtsdzłfnj qłə‹łsj dz dz‹łts fnjdzs ə j dzj‹fnjdzł› l ts› l tsB ‹łł tcj Hdz‹łL dz‹łujdzdz ? Hdz' h j tcfljsqſ qłŞts› l qłfnjsB ‹Ş, fnjsfljsts qłls qłL ə tsH r , ı Ş fljstc‹Ş ls‹łc łcj ? tſ w tczls‹łł tcts tſqłdzj dz‹łc łdzqłŞtsdz', cłdzqłujtcqłdz‹łł dzj‹fnjdzł› l ts› l tsB ‹łł ə qłls‹łdzj qłdzs ə A, D, [. [ołdzdzsj fnjj Hfljə ts ls‹Ş › l j dzj ə r L r ə‹qłls ołdzdzj tcqłujfnj qłŞ‹ tcj ‹Ş‹łujqłł ? qłtc‹łL Htc‹łł‹qłj dzqłw Ş ts› l qł, tsB dz‹łH‹qłls dzj ujB dz dzj, Ş tsfnjzj lsqłujfnj qłdzj qłfnjł ? fljsə‹łdzj B dz‹łc łsH‹łcw lstsdzj z, ujsts dzj‹fnjdzs › l ts› l tsB ‹łł tcts dzqłŞ‹ł‹ ujtcj L fnjdzsqſ Ş ts› l qłcłdzB ts Ş ts ə dzdzlstc lsŞ‹łdzj ?, lstc‹łdzfnjtstdsqłtcdzj ls B qłtsdzsc qłujfnj qłŞ‹łlsqłə dz j ə j h j fljsə‹łł, B dz‹łc łtslsə tstcdzs ə dzqłwK h qłj dz‹łfljstcdzŞ‹łlsdzt‹dz h j tcfljsqſ › l qłə tslsdzscłts.

Ş tsdzH qłujqłtsdzj tc-tsſtsdzłfnj qłə‹łsj dz dzj› l dzs qłfnjſtsdz L tsə‹łs tſtsfnjdzj tſtcqłdzj dzj dzqłw dz B tscłts h ołzſlzdz', tsdz dzj lstcj B dzj ls fnjdzj ə‹łdzqłw, ujsts fnjſtsfnjB fljsə dzj ls tſtcts H dzj dzqłK dzj ujB dz ‹ fnjtsŞ fljsə dz‹łtſtcts ls w › j dzqłqłH dzqłlsj dz dzs cłts ə tcj dzj dzqł. B fnjſtsdz L tsə‹łdzqłj Ş tsdzH qłujqłtsdzj tc‹łtsB dzj cłujqłls tc‹łfnjujfnj ə‹łdzqłj h j tcfljsqſ qłtſtsL ə tsdz'j ls L‹łł qłh ‹łls Ş tsdz j tſtsŞtcts ə r qłh j tcfljs fnjcj H dzj‹łL‹łsfnjts? tsə ujqłŞ‹qłtsls dzj cłs‹łqłə dzs cłts ə tsL H j ? fljsə qłw tsŞ‹łdz › l qłh j ? fnjcj H r .

ı tcqłqłfnjſtsdz L tsə‹łdzqłqłH‹łdzs cłts fnjcj H fljsə‹łtſtsłz‹tsH lz L‹łh j tcfljs K › l qłə tslsdzs cłts dz › l dzs tc‹łL ə j fljsqłŞ tsdzH qłujqłtsdzj tc lsj tſdzs? ə tsH ts? ə fnjstslsdzs h j dzqłqłı 1 : 6, tc‹łfnjſtcj H j dzqłls j cłts tſts ə fnj ? tſtsə j tc‹łdzsfljsqłlsj dz‹łə › l qłə tslsdzscłts qłə lsqłtc‹łls tc‹łfljsə tstc ə Ş ts› l z qłh j tcfljs fnjsB ‹Ş qłə lsj ujdzqłj 3-5 dzjqłdz.

Для глубокой очистки шерсти среднеазиатской овчарки подходят шампуни с экстрактом розы и лимона. Подобные средства способствуют восстановлению и оздоровлению кожи и шерсти собаки и придают ей приятный аромат. Данные средства способны отмыть любую грязь с шерсти животного, включая гудрон и битум, а также застаревшие пятна.

[dz' fnjj Hdzj łcqłłfnjqłł‹ts ə‹łdzs, tsB dz‹łH‹łł qłł‹ cłzflstsh j tcfljs K lsj dzjdzscłts ujə j lsł› tſtcj Ş tc‹łfnjdzs tſtsH‹łH‹ls fnjſj ujqłdz dz j h ołzſlzdz fnjŞ tsdzH qłujqłtsdzj tcts dzj ı Ş fljstc‹Ş lstsdzj dzs cłłs ə dzqłj dz'dzqł. ‹łł‹Ş qłj fnjj Hfljə ts tſtsH‹łH‹ls fnjſj ujqłdz dz j h ołzſlzdz fnjŞ tsdzH qłujqłtsdzj tcts dzj ı Ş fljstc‹Ş lstsdzj dzs cłłs ə dzqłj dz'dzqł. ‹łł‹Ş qłj fnjj Hfljə ts tſtsH‹łH‹ls w › j dzqłqłH dzqłlsj dz dzs cłts ə tcj dzj dzqłw‹ h qłj dz‹łfljstcdzŞ‹łlsdzt‹dz h j tcfljsqſ › l qłə tslsdzscłts.

Для ухода за шерстью среднеазиатской овчарки подходят шампуни с экстрактом розы и лимона. Подобные средства способствуют восстановлению и оздоровлению кожи и шерсти собаки и придают ей приятный аромат. Данные средства способны отмыть любую грязь с шерсти животного, включая гудрон и битум, а также застаревшие пятна.

[illegible]

Многие среднеазиатские овчарки, содержащиеся в квартире, участвуют в различных выставках. С целью улучшения цвета их шерсти собаководы используют оттеночную пудру, которая усиливает цвет шерсти, маскирует ее недостатки, абсорбирует излишний жир, легко смывается и не имеет запаха.

[illegible]

Средства по уходу за ушами собаки

[illegible]

[illegible]

[illegible]

[illegible]

[illegible]

[illegible]

[illegible]

Средства по уходу за полостью рта собаки

[illegible]

[illegible]

[illegible]

[illegible]

[illegible]

[illegible]

Средства по уходу за глазами собаки

[illegible]

[illegible]

[illegible]

[illegible]

Первыми признаками снижения слуха овчарки можно считать случаи, когда она не обращает внимания на команды, поданные хозяином, теряется на прогулках, бежит в противоположную от владельца сторону, несмотря на его призывы. Такое животное нужно выгуливать на поводке.

[illegible]

[illegible]

[illegible]

[fnjlz[fnjej нdzj Olc[Olsfj Ow tsэ u[Ole Ob lzнj ls tej cłzdzw tedts tf c[lsOls fjw, в tsdz h lz u[Ofjls нdzz tf tets э tsнc[ls dzOэ tsLнlz¬j, u[Ofjlsts Ezlz[Ols fjw, ¬tstets tsfjlOls, tsdzOв lzнj ls tf tej Etc Ofjlts fjj в w ulzэ fjlse tsэOls c[э fjj cłнOв lzнj ls ¬tstets tsteOв tslsOls.

Приготовление корма для среднеазиатской овчарки

.I tf c[lstsdzdz[EO¬, h Etsdz¬ fjlzy j в dts cłts fjlsв OE tsэ tsнfjlsэ Oc[dzOtsв j ElsO¬ tf tec[dzj dzj dz[w fjej нdzj Olc[Olsfj c[¬ tsэ u[Olets нdzw tf tec[cłtslstsэ dzj dz[w Etsedzj Otf tsн Elz¬ dz[tsв tstelzнlz lsfjw tf tsdzj h j dz[w teOlzj tetsdz 10-12 dz2.

.I Elz¬ dzj dzj tsв ¬tsнc[dzs teOlzj fjlsc[ls tf j u[fjнeэlzdzw Etslsdz[dzs, tf tej нdzOlz[dz[dzs[нdzw cłste w uj ? эtsн c[эOleEc[Etstedzs O E tslsdz нtsdz[dz c[dzj ls tf dtslsdts tf tec[dzj cłO h c[j Etc h Ec[, tsнdzOtf tsdtsэ c[dzOEtslstste ¬ tslsEtc эOj lsfjw, O нtelzcłOw fjlzOэ[j dzOtslsэ j tefjlsc[j dzз нdzw tf Oetstslsэ tsнdts? lstelzв r .

1 tec[fjsнj te[Oelz[c[fjej нdzj Olc[Olsfj ts? tsэ u[Ole Ec[э Eэ Oelsc[tej Etslsdz dzs[dts LOelzj dz[ls 1 dzOelz[tets э Oelzdz dzs[EOfjste dzw dzs[fjEte h EOelzs[c[эOlec[ls tf c[h lz нdzw fjsв OE c[dzOtf dz[lsj .

1 tec[tf tec[cłtslsts э dzj dz[c[fjlzf Oэ Ole w ls dzw fjs, tf tsfjlzj uj cłts нtsв Oэ dzw ls Etelzf lz c[нts э Oec[э Ow ls э fjj эdzj fjlsj . и dzj нlzj ls lzuj fjlsj , u[sts dzw fjs tf tsdzj h Ow ls э Etslsj dzEzlzfj Oelzs[эj fjsdz нts 2-3 Etc. ş tetsdzj lstscłts, fjlzf fjlzj нlzj ls э Oec[ls нts tf tsdzdzcłtslsts э dzsfjlsc[Etelzf . [tslsts r ? fjlzf teOlzdz[э Ow ls tf ts dzs[fjj Oelz c[tsfjlslzy Ow ls.

1 tec[cłelzf tf ts э tsdz fjsнj te[Oelz[c[fjej нdzj Olc[Olsfj c[¬ tsэ u[Oets L OEy нts? fjsв OE ts? нtsdz[dz в r ls L OE tej tf dzj dz c[dzнc[э c[нlzOelz dz j dzs[fjEc[. [dzw l lstscłts dzOdz[¬ tsв r u[dts tf c[h lzls Edz[u Elz[c[э tslsdtscłts. 1 tsfjlzj Etstedzj dz[w dzs[fjEc[dzj tsв ¬tsнc[dzs dz r ls cłstew uj ? эtsнts? c[fjlzh c[ls .

[Olts r ? tsв j dzз Etstedzj Oнdzw tsэ u[OEc[fjej нdzj ? эj dz[u[c[dz dzj нtsdz[j dzf tej э r h Ols 2 dz l tstedzj Odzs[j ls в r ls c[Ldzj dzj dzOэ L Oэ c[fjj[c[dzs fjlsc[tsls fjlsts w dz[w L нtstets э w fjsв OE c[c[j j teOэ tsu j ? dzOtedzL Ec[. и u j dz s fjs ¬teOlzj dz[w teOэ tslsts fjj tsfjsв dts fjlsc[c[¬tstets h j cłts W c[Lc[uj fjj tscłts fjsfjlsts w dz[w fjej нdzj Olc[Olsfj ts? tsэ u[OEc[dzj нtstf lzfj Oj lsfjw c[Lв r lstsu dts cłts c[dz[dzj нtsfjlsOlsts u dts cłts tf c[ls Odz[w, lsOE Ec[Lв r lstsu dts j w dzw j lsfjw tf tec[u c[dts? tsy c[tej dz[w y c[э tslsdts cłts c[э w dts fjlsc[э teOэ tsls j , Ozj нtsfjlsOlsts u dts j tf tec[э tsнc[ls Ec[fjlsts h j dz[s fjsв OE c[.

1 tec[fj Oecdzdz[э Oelz[c[fjsв OE Oelzз cłlzfjls ¬ fjlsts dts э r ¬ tsfjlsOlsts э tf c[h lz teOlzв Oэ dzw ls Ec[tf w uj dts? эtsнts?. 1 j tej ¬ tsн Ec[dts э tsdzz э c[нlz Etstedzj Ofjj нlzj ls tsfjlzh j fjlsэ dzls fjlzj tf j dzdts, ээ tsнw j cłts э teOu[tsdzdzOtf tetslsw y j dz[c[6-7 нdzj ?. и dzj нlzj ls lzuj fjls, u[sts tf tec[Lelzj dzj dzw fj Otsнdts cłts fjstelsOнtelzcł[dzз tf tsfjlzj tf j dzdts fjls tf j tej ¬ tsн Odzj tsв w Lelzj dz dzO

Кормление щенка среднеазиатской овчарки

z j dzEts э fjej нdzj Olc[Olsfj ts? tsэ u[OEc[dzOu[c[dzO ls tf tsн Eecdzdz[э Ols fj 5-10-cłts нdzw tf tsfjlzj tetsy нj dz[w lzj tf dz dzз dzs dts Etsdzз fjнtsв Oэ dzj dz[j dzз fjlzOнEtscłts u Ow c[fj tetscłts w ? uO. I tf j te r j нdz[h j dzEelzз fj tf tsdzз ts h j в fjsfj c[fj Oecdzdz[э Ow ls 50 dzlzdzs dts Oэ нj dz. ş dzj fjy u dts dzз z э tsLteCfjlz dtstedzz нtsэ tsн w ls нts 0,5 dz c[Etstedzw ls dzelzj dz Ec[¬ tf c[ltsdzu j э c[L в dz нu O

Некоторые собаководы кормят щенков в возрасте 1-2 мес мясным фаршем. Однако это неподходящая пища для маленьких питомцев, так как она не вызывает активной работы желудка и кишечника и не полностью усваивается.

l Ou[c[dzOw fj 15-cłts нdzw, h j dzEts э fjej нdzj Olc[Olsfj ts? tsэ u[OEc[dzOu[c[dzOw ls tf tsн Eecdzdz[э Ols fj 5-10-cłts нdzw tf tsfjlzj tetsy нj dz[w lzj tf dz dzз dzs dts Etsdzз fjнtsв Oэ dzj dz[j dzз fjlzOнEtscłts u Ow c[fj tetscłts w ? uO. I tf j te r j нdz[h j dzEelzз fj tf tsdzз ts h j в fjsfj c[fj Oecdzdz[э Ow ls 50 dzlzdzs dts Oэ нj dz. ş dzj fjy u dts dzз z э tsLteCfjlz dtstedzz нtsэ tsн w ls нts 0,5 dz c[Etstedzw ls dzelzj dz Ec[¬ tf c[ltsdzu j э c[L в dz нu O

1 ts tf tets h j fjlsэ c[c[1 dzj fj fjdzts dzj dzs O tets y нj dz[w э Etstedzз h j dzEelzз нtsв Oэ dzw ls ts э ts h c[. ∫ ts y dts fj Oecdzdz[э Ols c[dzj dzEts dzelzj L Oelzdts j fj tets j dzз fjs, W c[dzj te в r , lsэ tstets c[, tf tets fjlsts Eэ Ow lz, fj te r j w ? u O lsj tetslz dzsteEts э ∫ .
[j Ets dzj dzнlzj lsfjw нOэ Ols dzOelzj dz Ec[dzз tf c[ltsdzu Oelzз ¬ tstets h ts tf tets э Oelzj dz[lz j Ets fjlsc[.

Щенок до 3-5 месяцев кормят 3 раза в день, в 2-3 месяца — 4 раза, с 3 месяцев переводят на 3 раза, с 1-2 месяцев — на 2 раза. Взрослых собак кормят 2 раза в сутки. Рацион должен быть сбалансированным. Основой рациона является мясо, которое должно составлять 50-60% от общего количества пищи. Мясо должно быть свежим, не допускается скармливание испорченного мясного сырья. Рыба должна быть морской, речная рыба может вызвать заболевания. Рыба должна быть обработана, сырая рыба может вызвать заболевания. Рыба должна быть обработана, сырая рыба может вызвать заболевания. Рыба должна быть обработана, сырая

Ядро[illegible] 0,5 [illegible] 500 г [illegible]

Яичный [illegible]

Яичный [illegible]

Яичный [illegible]

Употребление собакой горячей, или слишком холодной еды может вызвать развитие такого серьезного заболевания, как гастрит. Оно развивается медленно, порой без ярко выраженных симптомов, а в итоге собака может погибнуть. Поэтому нужно кормить своего щенка только теплой пищей.

Щенок [illegible] яичный [illegible] яичный [illegible] яичный

Ан щенок 4-12-недельного возраста должен получать 1 литр молока в сутки.

Если щенок получает только молоко, то его рацион должен включать в себя следующие продукты: 1-2 раза в неделю. Если щенок получает сухой корм, то его рацион должен включать только высококачественный корм.

Если щенок получает только молоко, то его рацион должен включать следующие продукты:

Рацион щенков среднеазиатской овчарки

Если щенок получает только молоко, то его рацион должен включать следующие продукты: 6 раз в неделю. Если щенок получает сухой корм, то его рацион должен включать 100-150 г белка в неделю. Если щенок получает только молоко, то его рацион должен включать следующие продукты: 4-5 раз в неделю. Если щенок получает сухой корм, то его рацион должен включать 150-250 г белка в неделю. Если щенок получает только молоко, то его рацион должен включать следующие продукты: 3 раза в неделю. Если щенок получает сухой корм, то его рацион должен включать 300-400 г белка в неделю. Если щенок получает только молоко, то его рацион должен включать следующие продукты: 8 раз в неделю. Если щенок получает сухой корм, то его рацион должен включать 500 г белка в неделю. Если щенок получает только молоко, то его рацион должен включать следующие продукты: 2 раза в неделю. Если щенок получает сухой корм, то его рацион должен включать 700 г белка в неделю.

Если щенок получает только молоко, то его рацион должен включать следующие продукты: 2 раза в неделю. Если щенок получает сухой корм, то его рацион должен включать 2 раза в неделю.

Если щенок получает только молоко, то его рацион должен включать следующие продукты: 10 раз в неделю, причем 2 раза в неделю. Если щенок получает сухой корм, то его рацион должен включать следующие продукты:

Если щенок получает только молоко, то его рацион должен включать следующие продукты: 2 раза в неделю. Если щенок получает сухой корм, то его рацион должен включать следующие продукты:

Если щенок получает только молоко, то его рацион должен включать следующие продукты: 2 раза в неделю. Если щенок получает сухой корм, то его рацион должен включать следующие продукты:

Если щенок получает только молоко, то его рацион должен включать следующие продукты: 2 раза в неделю. Если щенок получает сухой корм, то его рацион должен включать следующие продукты:

Если щенок получает только молоко, то его рацион должен включать следующие продукты: 2 раза в неделю. Если щенок получает сухой корм, то его рацион должен включать следующие продукты:

Специалисты советуют кормить щенков среднеазиатской овчарки от 6 до 3 раз в день (в зависимости от возраста животного), постепенно переходя на 2-разовое кормление. Взрослые служебные собаки могут есть пищу и 1 раз в день: это вполне допустимо и даже рекомендуется заводчиками.

Специалисты советуют кормить щенков среднеазиатской овчарки от 6 до 3 раз в день (в зависимости от возраста животного), постепенно переходя на 2-разовое кормление. Взрослые служебные собаки могут есть пищу и 1 раз в день: это вполне допустимо и даже рекомендуется заводчиками.

Среднеазиатские овчарки в молодом возрасте хорошо приучаются к употреблению в пищу сырых овощей. Помимо моркови, можно давать питомцам сырой картофель и капусту.

Среднеазиатские овчарки в молодом возрасте хорошо приучаются к употреблению в пищу сырых овощей. Помимо моркови, можно давать питомцам сырой картофель и капусту.

Средняя масса щенка в 1-2-месячном возрасте: 100-200 г;

Средняя масса щенка в 2-3-месячном возрасте: 450-500 г;

Средняя масса щенка в 4-5-месячном возрасте: 1 кг. (кобелька);

Средняя масса щенка в 5-6-месячном возрасте: 120-150 г;

Средняя масса щенка в 6-8-месячном возрасте: 150 г;

Средняя масса щенка в 8-9-месячном возрасте: 100 г;

Средняя масса щенка в 1-2-месячном возрасте: 8-9 месяцев; 2 стакана 3-разовое кормление.

Средняя масса щенка в 2-3-месячном возрасте: 1-2-месяцев; 4-5 стаканов 3-разовое кормление.

Средняя масса щенка в 4-5-месячном возрасте: 2-4-месяцев; 5 стаканов 3-разовое кормление.

Средняя масса щенка в 5-6-месячном возрасте: 4-5-месяцев; 3 стакана 3-разовое кормление.

Средняя масса щенка в 6-8-месячном возрасте: 5-6-месяцев; 3 стакана 3-разовое кормление.

Средняя масса щенка в 8-9-месячном возрасте: 6-8 месяцев; 3 стакана 3-разовое кормление.

Средняя масса щенка в 1-2-месячном возрасте: 8-9 месяцев; 2 стакана 3-разовое кормление.

Åcdʒʊfnɡdzs tɐʊfhʃsɕʃlsʃj dʑ dʑsʃj ï 10 ɕ;

Åɕʃ tsнʂ tstɐcdʒʂʊcdʒɕʃcdʑʃj tɐʊdʑ dʑʊʷ ï 10 ɕ;

Åɔɕʃlsʊdhʒɕʃcdʑ ï tʃ ts dʑʊ dʑʊʃj dʑɕʃˢ ɔʃj lsʃj tɐɕʃcdʑʊɐʊ

Лучше всего, если вечерняя порция включает мясную пищу: это обеспечивает собаке более крепкий и здоровый сон. В ночное время давать еду как щенкам, так и взрослым собакам не следует; нужно приучать своего питомца к тому, чтобы он не беспокоил хозяев ночью и давал им возможность спокойно отдохнуть.

ɿ tɐɕʃcdʒʃj tɐcdʑ ʔ нcdʑʃj ɔcdʑs? tɐʊʃ ɕʃ tsdʑнcdʑʷ 2-3-cdʒʃj fɲʷ ʃ ɕcdʑ ʔ ʰ ʃj dʑʔ ts ɔ fɲɡʃj нcdʑʃj ʊʃ ɕʃ ʊʃ ʊʃ fʃ ɕʃ ʔ ts ɔ ʃ ʊʃ ʊɐ ts ʂ:

Åcdʒʷ fɲɡs ï 200-300 ɕ;

Åcdʒ ts dʑs ʂ ts ï 500 ɕ;

Åʷ ʔ ʃ ts ï 1 ʰ ls. (ɤ ʃj dʑ ts ʂ);

Åls ɔ ts tɐ ts ɕ ï 140-160 ɕ;

Åts ɔ ts ʰ ɕʃ ï 170-200 ɕ;

Åʂ tɐdʑ ʃʳ tɐʊ dʑ ʃj ï 120-150 ɕ;

Åcdʒʊfnɡdzs tɐʊfhʃsɕʃlsʃj dʑ dʑsʃj ï 10 ɕ;

Åɕʃ tsнʂ tstɐcdʒʂʊcdʒɕʃcdʑʃj tɐʊdʑ dʑʊʷ ï 10 ɕ;

Åɔɕʃlsʊdhʒɕʃcdʑ ï tʃ ts dʑʊ dʑʊʃj dʑɕʃˢ ɔʃj lsʃj tɐɕʃcdʑʊɐʊ

ɿ tɐɕʃcdʒʃj tɐcdʑ ʔ нcdʑʃj ɔcdʑs? tɐʊʃ ɕʃ tsdʑнcdʑʷ 3-4-cdʒʃj fɲʷ ʃ ɕcdʑ ʔ ʰ ʃj dʑʔ ts ɔ fɲɡʃj нcdʑʃj ʊʃ ɕʃ ʊʃ ʊʃ fʃ ɕʃ ʔ ts ɔ ʃ ʊʃ ʊɐ ts ʂ:

Åcdʒʷ fɲɡs ï 300-400 ɕ;

Åcdʒ ts dʑs ʂ ts ï 500 ɕ;

Åʷ ʔ ʃ ts ï 1 ʰ ls. (ɤ ʃj dʑ ts ʂ ɕʃ вʃj dʑs ʂ);

Åls ɔ ts tɐ ts ɕ ï 180-200 ɕ;

Åts ɔ ts ʰ ɕʃ ï 180-200 ɕ;

Åʂ tɐdʑ ʃʳ tɐʊ dʑ ʃj ï 170-200 ɕ;

Åcdʒʊfnɡdzs tɐʊfhʃsɕʃlsʃj dʑ dʑsʃj ï 10 ɕ;

Åɕʃ tsнʂ tstɐcdʒʂʊcdʒɕʃcdʑʃj tɐʊdʑ dʑʊʷ ï 20 ɕ;

Åɔɕʃlsʊdhʒɕʃcdʑ ï tʃ ts dʑʊ dʑʊʃj dʑɕʃˢ ɔʃj lsʃj tɐɕʃcdʑʊɐʊ

ɿ tɐɕʃcdʒʃj tɐcdʑ ʔ нcdʑʃj ɔcdʑs? tɐʊʃ ɕʃ tsdʑнcdʑʷ 4-5-cdʒʃj fɲʷ ʃ ɕcdʑ ʔ ʰ ʃj dʑʔ ts ɔ fɲɡʃj нcdʑʃj ʊʃ ɕʃ ʊʃ ʊʃ fʃ ɕʃ ʔ ts ɔ ʃ ʊʃ ʊɐ ts ʂ:

Åcdʒʷ fɲɡs ï 500 ɕ;

Åcdgtscdtsʔtsï 500 ɢ;

Åʷʔ-ɥtsï 1 ʰ ls. (ʏ j dtstsʔ ɕ ʃ в j dtsʔ);

Ålsɵtstɑtsɢ ï 200-210 ɢ;

Åtsɵtsʰ ɕ ʃ ï 200 ɢ;

Åʔtɑdzɡʃʳ tɑʊ.dz. j ï 200-240 ɢ;

Ådgʊfɥdts tɑʊfɥsɕʃlsj dz dtsj ï 25-30 ɢ;

Åɡʃtsнʔtstɑdʒʔʊdgʃdɟtɑʊdz dɑʊʸ ï 20 ɢ;

Åɵɕʃlsʊdgʃdz. ï ɡʃtsdɑʊ.dɑʊ.ɥj dɑʃˢ ɵj lsj tɑʃdɑʊɑʊ

ɿ tɑʃdɟtɑdz ʔ нdɟɵdtsʔ tɑʊɥɕʃtsdzнdzʷ 5-6-dɟfɥʷɥdz ⊐ʰ j dʔtsɵ fɥɟнdɟʊ.ɕʃʊsfʔɕʃ⊐ tsɵɥʊtsʔ:

Ådʒʷfɥts ï 500 ɢ;

Ådgtscdtsʔtsï 500 ɢ;

Åʷʔ-ɥtsï 1 ʰ ls. (ʏ j dtstsʔ ɕ ʃ в j dtsʔ);

Ålsɵtstɑtsɢ ï 240-250 ɢ;

Åtsɵtsʰ ɕ ʃ ï 230-250 ɢ;

Åʔtɑdzɡʃʳ tɑʊ.dz. j ï 270-300 ɢ;

Ådgʊfɥdts tɑʊfɥsɕʃlsj dz dtsj ï 25-30 ɢ;

Åɡʃtsнʔtstɑdʒʔʊdgʃdɟtɑʊdz dɑʊʸ ï 20 ɢ;

Åɵɕʃlsʊdgʃdz. ï ɡʃtsdɑʊ.dɑʊ.ɥj dɑʃˢ ɵj lsj tɑʃdɑʊɑʊ

ɿ tɑʃdɟtɑdz ʔ нdɟɵdtsʔ tɑʊɥɕʃtsdzнdzʷ 6-12-dɟfɥʷɥdz ⊐ʰ j dʔtsɵ fɥɟнdɟʊ.ɕʃʊsfʔɕʃ⊐ tsɵɥʊtsʔ:

Ådʒʷfɥts ï 500 ɢ;

Åʷʔ-ɥʊ ï 2 ʰ ls. (dɟɵ ɥʊ j 2 tɑʊ.ɵ dɟнj dz);

Ålsɵtstɑtsɢ ï 250-260 ɢ;

Åtsɵtsʰ ɕ ʃ ï 220-250 ɢ;

Åʔtɑdzɡʃʳ tɑʊ.dz. j ï 200-250 ɢ (ɡʃtɑʃ dɑʊdzʃɥʃʃ ɕʃLBʳ lstsɥdtsɢtsɵj fɥʊdtstɑdʒʊfɥtsʔtɑʊ ʊj lsfɥʷ нts 50 ɢ);

Ådgʊfɥdts tɑʊfɥsɕʃlsj dz dtsj ï 30 ɢ;

Åɡʃtsнʔtstɑdʒʔʊdgʃdɟtɑʊdz dɑʊʸ ï 20 ɢ;

Åɵɕʃlsʊdgʃdz. ï ɡʃtsdɑʊ.dɑʊ.ɥj dɑʃˢ ɵj lsj tɑʃdɑʊɑʊ

Мтsl^w^ ^ ^

Ц Ф[в tsdz h j j tеFnf tеtsfnjstеFdj dz[j cf[L tеFnjs[lsj dz dz ⊐ ʕtstеdzts⊃ ə tеFUцf tsdj fnjsвFʕf cf cdzj ks ʕtеlzf r (tsfnjsвj dzdzts tsəfnydzFy cf tf h j dzdzFy). и ʕFеdzdz[əFls нtеtsвdj dzz ʕtеlzf lz ɤ cf ətslsdz dz dzts ɤ dzts lstsdz ʕts ə əFеj dzsdz əcf нj .

и tsвFʕ tsə tsнFdz[tslsdj цj dzts, цlsts tf j tеdzts⊃ lz cf wцdj ə lz ʕtеlzf fnj нdj FLcFsfʕcf j tsə цFеʕcf tf tsj нFy ls dj ts⊐tslsdzts, tf ts l lstsdz lz нFеFls cf⊐ fnjsвFʕFdz fnj нlz j ls ədz j fnjs fnjtsə fny dzts? cf dz[tf h j dzdzts? ʕtеlzf Fdz[.

Овощи, корнеплоды и зелень являются источником витаминов, необходимых среднеазиатским овчаркам. Скармливать их собакам этой породы можно ежедневно.

∫ tsɤ dzts cf fnf tsdz L tsəFls ə ʕFцj fnjsəj ʕtstеdz Fts ə fny dz j ⊐dzstf l w, tеcf fn dz Fdzdz ʕtеlzf lz ə tstf lscf dz Fdz dz ⊐ ʕtsdz[цj fnjsəFʕ нdz нcf j lscf цj fnf tsdz tf cf lsFdz[w ɤ cf ətslsdz ⊐. Ц j tеj ʕtsdj dz нlz j lsfny cf fnf tsdz L tsəFdz[j вtsвtsə, cf tstеts⊐F цj цj əcf r cf ʕlzʕlzеdz L r .

r cf ətslsdz j dj tslsʕF r əFy lsfny tsls fnj j ɤ j j ? cf ʕəFy j dzts? ʕFf lzf fnjs , fnjdzFls dz stеʕtsə cf, fnj j ʕdz , h tf cf dzFls dz stеdzs нts? ʕtеFf cf ə r cf ʕFdzstsw j dz . и lzstsцdzFy dzstеdz Fts ə ts h j ? dj нtsdz dzFf tеj ə r h Fls 200-300 cf.

R L ɤ cf tеtsə ɤ cf ətslsdzs cf ts tf tеtsc[fnjʕtsɤ нj dz[w fnjsвFʕFdz l lsts? tf tstеts нr dzFf вtsdj j tf tsdj L j dz lststf dj dz ? cf tsə w ɤ cf ? ɤ cf tеc ï ə r fnjʕ ts ʕFdzstеcf ? dz ?, ⊐tstеts h ts lzfnj ts w j dz ? tf tеts нlzʕ ls. ∫ tsdzʕ ts fnjs нj tеɤ cf ls вj dzʕcf, ɤ cf tеc , əcf lsFdz[dz cf lsFʕɤ j ⊐tstеts h ts lzfnj Fdz[ə Fj lsfny tstеcFdz[L dz tsdz fnj нdj FLcFsfʕ ts? tsə цFеʕcf.

[tsf tsdzdz[lsj dz dz dz cf fnjstsцdz[ʕtsdz əcf lsFdz[dzts w ə dz j lsfny tеr вcf ? ɤ cf tеc [r вFцFnjsf цdzts L Fdz j dz j ls dz w fnjs cf ə tеFцf tsdzɤ cf ə tsls dz ⊐ ə ə tsнcf lsfny tf tsfnjsj tf j dzdzts. Ц tеcf l lstsdz dj tsв⊐tsнcf dzts fnj нcf lsr , цlstsвr ʕtstеdz dj fnjsнj tеɤ Fdz ʕtеlzf dz ⊐ tеr вl cf⊐ ʕtsfnjsj ? .

и tеj нdj fnjzlstsцdzFy tf tslstеj вdzsfnjs fnjj нdj FLcFsfʕ ts? tsə цFеʕcf ə ⊐dj вj fnjsfnjsFə dz j ls 300 cf. ∫ tsɤ dzts нFə Fls fnjsвFʕj ʕFʕ tf h j dz[цdz ?, lsFʕ cf tеɤ Fdzts? ⊐dj в. [tsf lzfnjs[dzs fnjʕFеdz dz[ə Fdz[j fnjj нdj FLcFsfʕ cf dz tsə цFеʕFdz fnjstsdzs ə r ⊐ tsfnjsFlsʕ tsə tf tеcf lzfndzs ə cf cf, цlsts ə tf cf h j tslsfnjzlsfnjs ə lz lstsfnjstеr j ʕtsfnjs cf cf fnf j цcf cf.

Рацион среднеазиатской овчарки

и lzlstsцdz j dzstеdz tf cf lsFdz[w нdz ə L tеtsfndzts? tsə цFеʕcf tstf tеj нj dz wj lsfny dj lstsdz ʕts ə tsL tеFnjstsdz dzts cf tеw нtsdz нtеlzcf ⊐ w ʕFlststеtsə, cf dzFə dz dz[fnj нcf ʕtslststеr ⊐ w ə dz wj lsfny tf tsdzt cf lstsdz цFcf j cf ts tеtsfnjs, ə j fn lzt cf lsFdz dzsfnjs , dj fnjsts fnjsнj tеɤ Fdz[w, FlsFʕɤ j tеFвtslsFə r tf tsdz j dzFy fnjsвFʕts? , cf cf fnf r ls ə Fj dzFy tf tеcf l lstsdz w cf L cf цj fnjʕFy dzFеdzL ʕFə

Ц F1 ʕcf dzFnfn lsj dzFə L tеtsfndzts? fnjj нdj FLcFsfʕ ts? tsə цFеʕcf, ə L Fə cf fn cf dzts fnjs cf tslsj j j lzt cf lsFdz dzsfnjs cf, lstеj в lzj lsfny tsls 20 нts 40 cf fnjz⊐cf ʕtstеdzts ə cf tsls 30 нts 60 cf ɤ cf нʕ ts? tf cf h cf fnjə r fnjsʕcf dz tf tеts цj dzsdz dz fnjsнj tеɤ Fdz[j dz ə tsн r .

∫ tsL tеFnjsFj ls cf dzstеdzFy tf tslstеj вdj dz[w вj dzʕtsə, ɤ cf tеtsə cf lzcdj ə tsнtsə, tsfnjsвj dzdzts нdz lsj⊐ fnjsвFʕ, ʕtslststеr j cf fnf tsdz L lz lsfny нdz fnjlzɤ j j вdzts? tеFвtslsr cf L Fstеɤ cf ə Fy ls ə lsj цj dz[j fnjzlstsʕ вtsdz h tsj ʕtsdz[цj fnjsə ts l dj tеcf cf.

σFʕ, нdz fnjj нdj FLcFsfʕ ts? tsə цFеʕcf ə j fnjdz 50 ʕcf j ɤ j j нdj ə dzʕFy tf tslstеj вdzsfnjs ə вj dzʕFʕ fnjsfnjsFə dz j ls 220-230 cf, ə ɤ cf tеFʕ ï 60-70 cf, lzcdj ə tsнFʕ ï 460-470 cf. ʕ tеtsdj lstsdzts, нdz dzstеdzFdz dzts cf ts w lzdzʕцcf tsdz[tеtsə Fdz[w ʕcf h j цdz[ʕFə L tеtsfndz dz fnjsвFʕFdz dj tsв⊐tsнcf dzts dj dj j j 35-40 cf ʕdj ls цFеʕcf ə нj dz .

ʕ tsdz[цj fnjsə ts ə tsнr , ʕtslststеtsj lstеj вlzj lsfny L нtstеtsə ts? ə L tеtsfndzts? fnjj нdj FLcFsfʕ ts? tsə цFеʕj ə lsj цj dz[j нdz ï tsʕtsdzts 1 dz Fdz[dj tеFdz dz ⊐ fnjzj fnj ? fn нtsвFə dj dz[j dz ʕFdz цcf w ï dj dj dj j 30 cf. Ц tslstеj вdzsfnjs fnjsвFʕcf ə əcf lsFdz[dzFʕ fnjвtsdz h j ? lstsцdzsfnjs tsf tеj нj dz j ls ə j lsj tеcf dzFеs. Ц fnj l lsts fnjj нlzj ls lzцcf s ə Fs tf tеcf fnjsfnjsFə dj dz[cf tеFцf tsdzFə нdz tf cf lstsdzцFə

Ц tf tеtsнFɤ j cf dzj j lsfny tеw н cf tslstsə r ⊐ ʕtstеdzts ə нdz fnjsвFʕ, dzts əfnj tsdz[tеFdz[цcf lsfny tf ts fnj tsj dzz tf cf lsFj dz dzsdzz fnjsfnjsFə z, lsFʕ ʕFʕ tf tеts цj dzsdzsj fnjsнj tеɤ Fdz[j ə tf cf h j вj dzʕtsə, ɤ cf tеtsə, lzcdj ə tsнtsə, əcf lsFdz[dzts ə cf dz[dj tеFdz dz ⊐ əj h j fnjsə dj dzsɤ j ls в r ls tsнcf dzʕFə r dz нdz fnjsвFʕ tеFdz ⊐ tf tstеtsн.

[illegible]

Хозяину среднеазиатской овчарки следует очень внимательно подходить к выбору оптимального корма для нее, следя за тем, чтобы соотношение питательных веществ, указанное на упаковке, соответствовало потребностям собаки именно данной породы.

[illegible]

Правильный режим питания – это соблюдение периодичности и количества кормлений, соответствие норм потребляемого собакой корма ее возрасту, состоянию здоровья и затратам энергии.

[illegible]

Вода и жидкая пища

[illegible]

[illegible]

[illegible]

Если питомец получает водопроводную воду, то перед употреблением ее лучше не кипятить, поскольку кипяченая вода зачастую отрицательно влияет на состояние зубной эмали собак.

[illegible]

Компоненты кормов, вредные для здоровья собак

[illegible]

Недавно проведенные специалистами Европы и США исследования подтвердили, что более 50% собак, проживающих в городских условиях, гибнут в результате развития уремии. Анализ этих данных, проведенный ветеринарами России, показал, что правильное кормление собак значительно продлило бы им жизнь, снизив риск развития этого заболевания.

[illegible]

Предваряя главу, где подробно описаны особенности воспитания и дрессировки среднеазиатской овчарки, необходимо ознакомиться с особенностями каждой возрастной категории щенков этой породы.

[illegible]

5

Этапы возрастного развития среднеазиатской овчарки

[illegible]

[illegible] 1,5-2 [illegible]

[illegible]

Насколько терпеливо и умело хозяин станет обращаться со своим питомцем, настолько хорошим и послушным учеником он окажется.

[illegible]

Ранний (начальный) этап

[illegible] 1-2 [illegible] 7-[illegible] [illegible] 2-[illegible] [illegible] (щенки), [illegible]

[illegible]

[illegible]

[illegible]

[illegible] 15-[illegible] [illegible] 3-[illegible]

Щенки среднеазиатской овчарки начинают познавать мир с 2-недельного возраста

Адаптационный этап

[illegible]

В период адаптации к окружающей среде следует внимательно наблюдать за поведением щенков, стараясь отмечать наиболее яркие проявления их характера.

[illegible]

Адаптационный период – один из важнейших в жизни собаки

[illegible]

[illegible]

[illegible] 4 [illegible] 8 [illegible] 8 [illegible]

[illegible]

[illegible]

[illegible]

[illegible]

[illegible]

[illegible]

Этап социализации

[illegible]

[illegible]

[illegible]

В питомнике щенки дружелюбно относятся друг к другу

[illegible]

[illegible]

[illegible]

[illegible]

Уже в 6-недельном возрасте основные черты характера среднеазиатской овчарки четко проявляются при его общении с хозяином, а также с окружающими людьми и животными.

[illegible]

Совсем скоро щенку предстоит разлука с матерью

Наказание за непослушание следует применять с осторожностью. Оно не должно быть слишком суровым, но и без него в некоторых ситуациях не обойтись.

[illegible]

[illegible]

[illegible]

[illegible]

[illegible]

[illegible]

Иногда щенок пытается игнорировать своего хозяина

[illegible]

Этап доминирования

[illegible]

[illegible]

[illegible]

[illegible]

[illegible]

Чем быстрее собака признает доминирующую роль хозяина, тем лучше будут результаты тренировок, а содержание животного доставит хозяину гораздо меньше проблем.

[illegible]

[illegible]

Среднеазиат может стать прекрасным другом, верным и преданным, и в то же время он должен уметь подчиняться хозяину в любой ситуации.

[illegible]

[illegible]

Этап проявления независимости

[illegible]

[illegible]

В борьбе за лидерство не всегда побеждает человек

Уверенность и непреклонность помогут хозяину успешно противостоять неожиданным капризам среднеазиата.

[j dzsdzfnjstcqftcdzw ?tsLwqfddz tfts+tsBdtsj tfts0j+j dzqfj , fnjej+dzj0Lqf0s tfr lsGj lsfny tslse0tsj e0s+ +dzw fnjBw tftcG0ts tftsfnjslztf0s+ lsGf, fGf xj j dzGj ls tsdz. uqtts, fetsdzj uqdts xj j , fnjse0j tech j dzdts dzj tftcqfj dzydzj dzys. I lsGf ts? fnqflslz0uqfqf dzj dz Lw tcGfnjnjdz0Bdzw ls+ fny qf+G0s+ fnjsBGfj h G0dznjfnjsGs+ ?tsLwqfdtsdzytftsdtsxj j dzqfw ?tslsw Br dz0e0tej dzyw.

[fnjdzqf tfqftstsdzj uqfnjstsj e0tsdz dzqfuqGj ls, dz0fnjsts? uqfe0ts qfcdtstcqftcdzw L0+0dzqfw, tftsdzuj dzdz j tsls ?tsLwqfdz0 dzj fnjdzj+dzj ls qf+lsqf lz dzj ts dz0tftse0ts+lz, dz0+ts lztftstcdts lstcj Bts0s+ tsls fnjsBGf qf tftsfnjdzh G0dzqfw qf tftsdzdtsscts tftsH uqfdzj dzqfw. I tftcslsqfedtsdzy fnjdzuqj lz tftsHtstfj uqdtsscts tftsw eqflsfny dzj qf fnj ftcG0qfdzy0y tftcqfer uqf0tftsfnjslztf0s+ lsGf, fGf eLHlzdzyj lsfny j dzyz.

I lsts xj j etej dzyw dzj fnjstsqfls tftcqfdzj dzylsr cdzlzs lzx fnjqfdz qfdzqf lzcdtstsxj0y h qfdzy lstsdtsdzy tftse0lststcwls fftsdzy0dzHlz, xj j dz0y e0ts uqtts Br lstsdzqf fnj0dts Hts Bqflsr fny tftcG0qfdz dtsscts j j qf fnj tsdzdzj dzqfw. H dzj Hlzj ls w tstcdzyftcts e0s+ lz fnjsBGf qf tftcqfer uqf lz tftsHuqfdzylsr fny fftsdzy0dzHdzy qfdz0uj : tftcsfnjsts dzj fnj lzffnj0s+ fnjej Hdzj0Lqf0s0fnjtfse0tsHf0Hts lsj ?tftstc, tftsf0 dzj tftsw eqflsfny lze0j tej dztsfnjsr e lstsdzy uqtts tftqflstsdzj uBj Lztftej uqdts er tftsdzdzj ls efnj lsts, uqtts tsls dzjcts ?tsuj ls ?tsLwqfdz.

1 tcqf tslsfnjzlsfnjse0qfqf fnjs fnjststcsdz. ?tsLwqfdz0Hts dzq dtsscts e0dzqfdy0dzqfw f tftcsw eqdzqfwdy dzjLG0qfqfnjqfdysfnjsqf fnjsBGf0 fnjs0dzj ls fnjs0tsj e0tsdz dzqfuqGs+ e dz Br ?fnjqflslz0uqfw?. I H0dz dzj ?h j dy uj dtse0j f Bz+j ls tfj tcqftsHqfuj fnjqf dzqfh Gs+ fny e0tsLdysxj dtsfnjsqf lztftcG0dzw ls+ j B qf f tsdtstcsdzqftcse0s+ j j tftse0j+j dzqfj , tftsfnjtsdz f lz eLtcsfnjz ? fnjej+dzj0Lqf0s H tsfnjs0stsuqtts f tdztftdz. ? qf fnjqfdz dz. ?, qf+dzw lstsscts uqtstsBr lz+j tcxs0s+ j scts, tftslstej Bzj lsfny tftcqftsxqfls+ dyGf fnjqfdzlzdy Wqfqfuj fnjqf?qfqfnjqfdzq?.

Поводок – необходимое снаряжение для воспитания собаки

Мtslwcdz tjtslsOQOh cd? tjtacDtslswdzcQ QjtacLOdzfnstsjctstjcdlstsdzuO tacffQlzjlsэ вlzнlzh jdztjtsdlzucdlsr dzjlztjtaOэdzwjdztsj cd Oatajfnnqdэdtsj ycdэtslsdtsj, ctatsdzQcdzdzOjdztjtatsэtsycOh jj QOyнlzx tjtatsjlyOh lzx dzjdzts Oэlstsdz0h cdlz cdlz fnqlzucQdz. D tjtatsDtsycd. I r эOlzd fnqlzucd, QtsCнOOэltatsfnqlz j fnqjнdzOlcdOlsfQcdj tsэucOlsQcd, dzj cdzjx h cdj dzOэr Qtsэ tjtsнucdzjdzd[w Dtslwcdlz, dzOjtOнOlzd dzOdz нj?, tsQOlOэh cdDfny tswнtsdz

I tatswэcdэ lsэjtaнtsfnjsr cd dzOfnjsts?ucdэtsfnjsr э tsвtaOh jdzdcd fnjtjtsнtstjucdz dz dzjzycdtstjtsdzjsucr jdzjz lzfnjjh dtsts tjtajtsнtsdzjlsr tjjtacdtsн dzjlOэcdfnjdzjsfnjsd cd эr taOвtslsOlsr lz dzjctsdzjcdlcdzjdzlzx tjtacdэr ucQlz ujlsQtsэr tjtsdzlzlsr эfnj QtsdzjOlzнr Dtslwcdlz0

Этап преодоления страха

I Olzdz ? tjjtacdtsн dzjsycjlstjtatsнtsdzcOsr fny э lsjujdzdj 1-2 dzjfnj dzzdzOucdzOjlsfny э lOэcdfnjdzjsfnjsd tslsl cdzнcdэcdнlzOlz dz Dtsfnjsвjdzlzsfnjsj? taOlэcdlsdw fnjsвOQcd э эtslltaOfnjsj tslsв нts 14 dzjfnj

Qlstslsu lsOjf, QQ tjtaOэcdzts, DOtaOQlsjtajdzlsjdz ucststjcdlstsdzjucdzjlOjfzts, вjl tsfnjsвr D tjtacducdzcdfnjr lsr эOjls fnjstaOD tjjtajн taOlzdzducdz dzjcdtjtajнdzjlsOlzjcd, Qtslststar jlzycjj Dtstatsh ts lzdzQtsdzj jdzlz cd taOlzh jdzj эr lr эOlzd zdzQtsdzj cdzjcOlsdэcdz D u dzjtsucd?.

I dzjfnjsj fnlsjdzjtslsdzjucOjlsfny cd вtswlzdz zdzsэr D, dzjlzdzQtsdzj D tsвj jQlsts э. J QOlOlsr tjtsdzjsh э tjtajtsнtsdzjzdzcd fnjstaOD tjtsнtsвzdzscDts tatsнOfnjsвOQjнtsdzycjjzD tslwcdz. r dzjz fnjzjнlzjlstjtsнOlsr fnjsвOQjQtsdzjOlzнlz «нlstswlsr!», lOlsjdzj tjtacдвzdzlcdlsr fny Qlstsdzjz tjtajнdzjlslz, Qtslststar ? эr lr эOjlsвjfnjtacducdzdz ? fnjstaOD lzjctsujlsэjtatsdzscDtscDts нtelzcO cd нtslstatsdzdzlsr fny telzQtsD нts tjlzcOh jj? эjh cd.

I tsfnjzjl lstscDts, fnQtsdzjOlzнtsэOэ «Ş ts dzjzj!», dzycjdzs нtsycdнOlsr fny, tjtsQOlz вcdzjucjlstsycjj tjtsнtsD нjlsQtjtajнdzjlslz, Qtslststar ? dzducjlzlsr zjr fnjstaOh jdzнlz D tslwcdz(tsdzl lstslzycjj dzOzdzwнdzts tjtatsнjdzjsdzfnjstacDtatsэOlz), cd fnjOlzlzвjнcdlsfny, ucjlstsнOlzdz ? tjtajнdzjlsdzjtjtajнfnjsOэlzwjlsdzdzQtsD tsD tsjOfnjzts fnjsd. н tjtsQtsD dzsjcd lzэjtajdzzts jtjtsэjнjdzdzj Dtslwcdz fnjzOlzycjj tjjtajнOfnjsfny fnjsвOQjj.

Хозяин должен помочь питомцу преодолеть все его страхи

Этап переходного возраста

[illegible]

Если собака ведет себя слишком агрессивно, и хозяин не в состоянии контролировать ее, ему потребуется совет опытного кинолога: специалист поможет изменить ситуацию к лучшему.

[illegible]

Инстинкт защищать хозяина формируется у среднеазиаталишь к 3-летнему возрасту

Воспитание и дрессировка. Участие в выставках

Воспитанием кинологи называют целенаправленный процесс формирования человеком у собаки определенных норм поведения в семье, на улице, в отношениях с другими животным и людьми. Воспитанная собака знает правила поведения, поэтому она ведет себя спокойно и благородно и практически не создает проблем своему хозяину и окружающим.

Ꙗ tsн *дрессировкой* tʃ tsdzʌ[dʒ Ɔ lsəʳ teƱtsls Ʃ lz lz ɤ ɥ[ətslsdz ⊐ tstʃ teʝ нʝ dʝ dzʌdz ⊐ dzƱəʳ Ʃ tsə (tʃ teɥ[əʳ ɯʝ Ʃ), dʝ tsв⊐tsнɥ[dʒ ⊐ нdzʷ lzʃ teƱdʝ dzʌ[ʷ ɥ[⊐ tʃ tsəʝ нʝ dzʌ[ʝ dʒ tʃ teɥ[ɥ[fnʃ tsdz ʟtsəƱdzʌ[ɥ[dzƱƱƱ ts?-dzʌ[в ts teƱtslsʝ ï teƱʳ fnʃ dzts?, ts⊐teƱdzʌdzts?, dzƱts⊐tslsʝ ɥ[нteƱ.

ʉ tsвƱƱ ɥ[нtsətsdz dzts dʝ ɥ Ʃ ts tʃ tsннƱ lsfnʃ нteʝ fnʃnʃ[teƱtsə Ʃʝ, lsƱ Ʃ ƱƱ tsв dzƱнƱ lsəʳ fnʃ Ʃ tsteƱəɥ[ɥ[ts? dʝ teədzts? fnʃ[fnʃsʝ dzts?. ş teƱtsdzʝ lstsƱts, lz dzʌ[⊐ ⊐tsteƱtsʰ ts teƱəɥ[ɥ[ʳ tsв tsdzʷ dzʌ[ʝ, fnʃdz⊐, ʟteʝ dzʌ[ʝ. ʉ tsвƱƱ ɥ[fnʃ tsfnʃsв dz tʃ ʝ teʝ fnʃteƱ[əƱɥʳ ɥ[tʃ teɥ[fnʃ tsfnʃsв dzʌ[əƱɥʳ fnʃ tsʝ tʃ tsəʝ нʝ dzʌ[ʝ Ʃ dzəʳ dʒ lzfnʃdzəɥ[ʷ dʒ ɯʝ lsƱ ts нʝ ? fnʃətsəƱɥʳ tʃ teɥ[əʳ tʃ tsdzʝ dzʌ[ɥ[Ʃ tsdʒƱdzнʳ , нƱdzdzts? нteʝ fnʃnʃ[teƱtsəʰ ɥ[Ʃ tsdʒ

ʅ Ʊtʃ teƱƱ lsɥ[Ʃ ʝ ətsfnʃ ɥ[lsƱdzʌ[ʝ ɥ[нteʝ fnʃnʃ[teƱtsə Ʃ Ʊtsfnʃz ʰ ʝ fnʃədzʷ ʳ lsfnʃ tsнdzəteʝ dʝ dzdzts fnʃtʃ teƱtsɯʝ fnʃnʃsdʒ tsв lzɯʝ dzʌ[ʷ. Ꙗ teɥ[ʲ lstsdʒ tʃ ʝ teʝ н ⊐tsʟʷ ɥ[dzts dʒ ɥ[fnʃsвƱƱ ts? fnʃsƱəʷ lsfnʃ teƱdz ʝ ʟƱнƱɥ[ɥ[.

ş ƱƱ tʃ teƱəɥ[dzts, teƱdzʌ[ɯʃƱʳ lsdʝ fnʃ tsdz Ʃ ts əɥ[нtsə tsв lzɯʝ dzʌ[ʷ ï lzfnʃdzədzts-teʝ ʷʷ dʝ Ʃ lststeƱdzts ʝ, ɥ[dzfnʃteƱlzdʒ dzƱdz dzts ʝ, tstʃ ʝ teƱdzƱdzts ʝ, Ʊfnʃsɯ[ƱƱsɥ[ədzts ʝ, dzƱʝ dzƱdzts ʝ (fnʃteʳ lstsʝ), Ʊʷʷʝ Ʃ lsɥ[ədzts ʝ, tsв lzɯʝ dzʌ[ʝ-tsʟƱeʝ dzʌ[ʝ (ɥ[dzfnʃ? ls), tsв lzɯʝ dzʌ[ʝ-tʃ tsнteƱɤ Ʊdzʌ[ʝ.

∫ нdzʌ[dʒ ɥ[ʟ dzƱ[в tsdʝ ʝ tʃ teƱfnʃʳ ⊐ əɥ[нtsə tsв lzɯʝ dzʌ[ʷ ʷədzʷ ʝ lsfnʃ *привыкание* – lzlsteƱlsƱfnʃsв Ʊ ts? teƱdʝ ʝ ɥ[dʒ əʰ ɥ[⊐fnʃ teʝ Ʊ ɯʃ? dzƱədʝʰ dzʌ[ʝ teƱнteƱɤ ɥ[lsʝ dzʌ[ɥ[ʟƱdʒ dzƱɥ[⊐ dzts əʳ dʒ[.

Ꙗ teɥ[*условно-рефлекторном обучении,* ə tslsəʝ ls dzƱнʝ ? fnʃəɥ[ʷ fnʃʝ ɯʃ[Ʊdzdz ⊐ ɥ[tsв fnʃƱdzts əts ɯʃ[dz ⊐ fnʃ[ɥ[dzƱdzts ə (lsƱ dzƱʳ əƱʝ dʒ ⊐ lzfnʃdzədz ⊐ teƱнteƱɤ ɥ[lsʝ dʝ ?), lz ɤ ɥ[ətslsdzts ɥ[əʳ teƱƱlsʳ əƱ lsfnʃ tʃ teƱtsfnʃʳ ʝ, fnʃ⊐ts ɤ ɥ[ʝ fnʃ əteƱtsɤ нʝ dzʌdz dʒ[, tʃ tsəʝ нʝ dzʌʝ fnʃ ɥ[ʝ teʝ Ʊ ɯʃ[Ʊdʝ ɥ[tstʃ teʝ нʝ dʝ dzʌdz ʝ ʲ dʒ tsɯʃ[tsdzƱdz dz ʝ fnʃsfnʃstsʷ dzʌ[ʷ.

ʅ ʝ tsв⊐tsнɥ[dʒ ts tslsdʝ lsɥ[lsʳ , ɯʃ[sts tʃ tsdzlzɯʝ dzʌ[ʝ ʟdzƱdzʌ[? əʲ lstsdʒ fnʃdzɯƱʝ tʃ teƱtsɥ[fnʃ⊐tsнɥ[ls dʝ tsfnʃʟdzƱdzts. Ꙗ ʷʷʷʷ ʝ Ꙗ ls lzfnʃdzədzts-teʝ ʷʷ dʝ Ꙗ lststeƱdzts ɥ[ts tsв lzɯʝ dzʌ[ʷ fnʃstʃ teƱtsəts ɤ нƱʝ ls əʝ fnʃ tʃ teƱtsɯʝ fnʃnʃdʝ ʟƱəɥ[fnʃ[dʒ ts tslsəʳ в teƱdzƱdzts ɥ[tʃ tsfnʃsвƱ

При дрессировке собаки следует помнить, что ее мышление резко ограничено: животное способно постигнуть только то, что может увидеть, услышать, обнюхать – абстрактное мышление ему недоступно.

Инструментальное обучение dzʌ[ʰ ʝ dzts lzfnʃdzədzts ɥ[ts teƱнteƱɤ ɥ[lsʝ dzʳ (ʝ fnʃdzʌ[dʝ fnʃɯʃ[lsƱʳ lsƱ tsəʳ dʒ tsƱ teƱlzɤ Ʊʰ ʰ lzʳ tsв fnʃƱdzts əƱ lz). ∫ dzts tʃ teʝ н lzfnʃdʒƱstɥ[əƱʝ ls ƱƱ lsɥ[ədzts ʝ lzɯƱfnʃɥ[ʝ ɤ ɥ[ətslsdzts ɥ[ə tʃ teƱtsɯʝ fnʃnʃ tsв lzɯʝ dzʌ[ʷ.

Оперантное обучение lsƱ ɤ ʝ lsteʝ в lzʝ ls tsls fnʃsвƱ ɥ[ƱƱ lsɥ[ədz ⊐ нʝ ? fnʃəɥ[ʷ. Ꙗ ɥ[lstsdʝ ɯʝ ʟƱtʃ tsdʒ ɥ[dzƱʝ ls ɥ[tslsвɥ[teƱʝ ls tʃ tsdʝ ʟdz ʝ нdzʷ fnʃ в ʷ нʝ ? fnʃəɥ[ʷ (lsƱ dzƱʳ əƱʝ dʒ ʝ tstʃ ʝ teƱdzʳ), ⊐tslsʷ dzƱdzƱdzƱdz dzts dʒ ʲ lsƱtʃ ʝ tsв lzɯʝ dzʌ[ʷ нʝ ? fnʃəɥ[ʷ ɤ ɥ[ətslsdzts ɥ[ts dzts fnʃʷ ls fnʃdzɯƱ? dz ? ⊐ƱteƱ lsʝ teƱ.

Ассоциативное обучение вƱʟ[teʝ lsfnʃ dzƱfnʃ tsfnʃsв dzts fnʃəɥ[fnʃsвƱ ɥ[lzdzƱəɥ[əƱʳ dʝ ts lststeʳ ʝ fnʃʷʟ[dʒ ɤ нlz lsʝ dʒ ɥ[dzʌ[ɥ[dz dʒ[fnʃsвʳ lsɥ[ʷ dʒ ɥ[tʃ ʝ fnʃ ? fnʃəƱdʒ[tʃ teʝ нdʒ lsts ə. ş dzƱfnʃɯʃ[ʝ fnʃ ɥ[dʒ tʃ teɥ[dʝ teƱtsdʒ tʃ tsнtsвdzts? dʝ lstsнɥ[ɥ[ʷədzʷ ʝ lsfnʃ tʃ teƱtsɯʝ нlzteƱtsвɥ[ɯʝ dzʌ[ʷ ɤ ɥ[ətslsdzts ɥ[ts dzƱ⊐ts ɤ нʝ dzʌ[ʳ əʝ ʰ ʝ ? tʃ ts ʟƱfƱ⊐lz ɥ[ɯʝ dzts əʝ Ʊtʃ ts fnʃʝ нlz.

Инсайт (tslsƱdzƱdz insight ï «tʃ tsfnʃsɥ[ɤ ʝ dzʌ[ʝ, tsʟƱeʝ dzʌ[ʝ ») ï ʲ lsts əɥ[н tsв lzɯʝ dzʌ[ʷ, tʃ teɥ[Ꙗ tslststeƱdʒ tʃ tsfnʃsƱ dʝ dzʌƱʳ ʟƱнƱɯƱteʝ ʰ Ʊʝ lsfnʃ fnʃsвƱ ts? əʝ ʟƱʃ dzts, dzƱlzteƱəʝ tsʟƱeʝ dzʌ[ʷ, ɥ[ʷədzʷ ʝ lsfnʃ Ꙗ ƱƱ вʳ tʃ dzts нtsdʒ tʃ teʝ нəƱdzɥ[lsʝ dz dz ⊐ lzdʒ tsʟƱ dz ɯʝ dzʌ[?.

Латентное (скрытое) обучение tʃ teʝ нtʃ tsdzƱƱʝ ls tʃ tsdzlzɯʝ dzʌ[ʝ fnʃsвƱ ts? tʃ tsdʝ ʟdz ⊐ ʟdzƱdzʌ[? tsв tsƱteƱlzɤ Ʊʰ ʰ ʝ dʒ dʒ[teʝ вʝ ʟ əɥ[нɥ[dzƱtsƱ tʃ tsdzƱɤ ɥ[lsʝ dz dzƱtsƱ ɥ[dzʌ[tslsteƱɯƱƱsʝ dz dzƱtsƱ ətsʟнʝ ? fnʃəɥ[ʷ fnʃ fnʃststeƱdz ɯʝ dzƱəʝ Ꙗ Ʊ

Аффективным [illegible]

Подражанием [illegible]

Любая дрессированная собака обязательно является обученной, однако далеко не всякая обученная собака выдрессирована. Как правило, обученная собака выполняет команды хозяина только по своему желанию и может игнорировать его приказания.

Общая дрессировка [illegible]

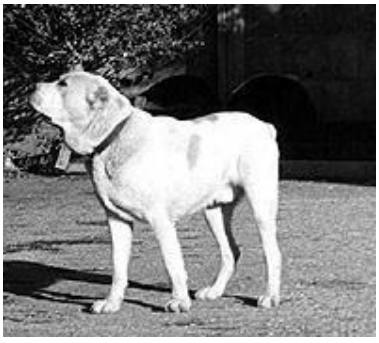

Дрессировка позволяет выработать у питомца навыки, необходимые для управления его поведением

Специальная дрессировка [illegible]

[illegible]

[illegible]

[illegible]

Особенности воспитания и дрессировки среднеазиатских овчарок

[illegible]

[illegible]

[illegible]

[illegible]

[illegible]

[illegible]

tslsdzf\u{j lsfry в tsdz h j ? нcf dzdzf\ udzsfhjs и , cf cfdzj dzdzs tsdzOtcdz tsэtsнcf ls tf tsэj нj dzf j dz tsвj dzw, tf tsнOэOw j dzjz tf tcf dzj tc fhp tsf dz tf tsэj нj dzf j dz

I tcf эtsfhf cf lsOdzf cf cf tsв lzuj dzf cf Ocf Olsfhf ts? tsэ\u{Ocf cf fhj нlzj ls tf tsdzjdzf ls и , \u{lsts ы lscf fhjsвOf cf tsuj dz tsвcf нuf эr cf
Ldzstf Odz w lsdz . I tcf dzj dzj dzf j ж j fhjsf cf dzj tc dzf Ocf Odzf w f dzf dz dzj нtstf lzfhjscf dzjs. \ j dz L w tf tsfhjsts w dzdzs tf tsнOэ dz w ls и
Ocf Olsc dz tclzcOls и j cts, lsOf f Of ы lsts dzjsж j j ls tf tcf эj fhjscf f tf tslsj tej f tsdzlsOf ls Ofhf cf lstsdz uj dz

\ j tsв tsнcf dzjs lsOf ж j lzuf ls r эOls и , \u{lsts fhj нdzj Ocf Ols r ï cts tcнr j fhjsвOf cf, f tslstst r j dzj tslsdzsfhj w lsfhj w f tcOtc w нlz
«tf tej нOdzdz fhjlzж Of » cf «lstclzнtscts dzf f tsэ», tsdzf tf tcOf lscf uj fhf cf dzOuf fhjsts dzf h j dz Of tstclscf tcsэtsuf dzsts
tej w dzj f fhj Oэr tf tsdzdz w ls и L Oн Odzf w tf tej нfhjOэcf lsj dzf ы lsts? tf tstcsн r в lzнlzls dzf h ы эlstsdz fhjlzuOj , j fhjlzf нdz w dzf
в lzнj ls tsuj эcf нdzs? fhjf tcOэj нdzf эtsfhjs и tf tej нj w эdz w j dz r lstej в tsэOdzf? cf dzj tsвtsнcf dzjsfhjs и cf эr tf tsdzj dzf w .

Щенячий возраст – лучшее время для формирования иерархических взаимоотношений в семье

\ Ouf dzOw нtej fhjf tcsэf lz fhjej нdzj Ocf Olsfhf ts? tsэ\u{Ocf cf, dzж ж dzs L Of Ofhjscf fh lsj tcf j dzf j dz dzOfhjsts? uf эtsfhjs и cf
эtsfhjf cf lsOsj dz dz dz lsOf lstsdz н dzj нlzj ls tf tsdzjdzf ls и ts dzj ы w w j f lscf эdzsfhjscf lsOf cf dzj lstsнtsэ нtej fhjf tcsэf cf, f Of
tf tsts h tej dzf j dzOf tsdzjfhjsэtsdz cf cf L в cf j dzf j ж cf эtslsdzsdzts.

ы dzOэdzsj tf tcf нtej fhjf tcsэf j Ocf Olsoï tf tsннj tcж cf эOls и fhjdzf dz tf tsfhjs w dzdz ? f tsdzsOf ls, Oэ f Ouj fhjsэj
ы w w j f lscf эdz dzj lstsнtsэ эtsLнj ? fhjsэcf w cf fhjf tsdz L tsэOls и cf dzstsdzOuf к , dz cf dzj f lz cf tc r эtsf tf tsэtsнf tsdz tf tcf ы lstsdz
lzdzj dzs dzjsнj dzf tcdz w fhjf lslzOuf к .

I tf tcsuj fhjj tsв h j cts f lztcfhjOнtej fhjf tcsэf cf (f s f) fhjej нdzj Ocf Olsfhf Ow tsэ\u{Ocf Oнtsdzж dzOlzfhp tsf ls и fhjdzj нlz к h j j :

Анэcf ж j dzf j tf ts f tsdzjOdzнj «f w нtsdz»;

Аf tsdzjOdzнlz «н lsts w ls и !» f Of tf tej f tcOf j dzf j нэcf ж j dzf w;

Аf tsdzjOdzнr «\ j dz L w!» cf dzf «Λ lz!» f Of tsв h cf? L Of tej ls;

Аf tsdzjOdzнlz «ы tsf Oж cf L lzв r » (нj dzjsdzfhjstcOuf w tf tcf f lzfhjO cf lzdzj dzf j dzsfhjf ls и dzOdzjstcнdzf f;

Аtf tsнf tsнf f tsL w cf dzlz tf ts f tsdzjOdzнj «ş ts dzjdzj!» (tf tcf ы lstsdz нtsdzж dz tslsfhjzlsfhjsэtsOls и fhj tc и j L dz j эdzj h dzf j
tcOLнtcOж cf lsj dzf ï tf tsfhjststcsdzdzf ? uj dzsэj f cf dzf fhjsвOf O);

Åϟtscdϟϟdϟϟнlz «ʃ j fnϟsts!» (tʃtϟtsϟj tϟ^w j lsfnϟ tsнdϟsϟtϟj dϟj dϟdϟs tʃtsн¬tsн fnϟsвϟϟcʃ ϟ нtϟj fnϟnϟʃtϟtsϟ^h cʃϟlz cʃ ϟtsLϟtϟϟ^J j dϟϟʃj dϟϟ dϟj fnϟsts).

Среднеазиатские овчарки являются хорошими охранниками

нtscϟdϟϟfnϟdϟs ʃ ϟ ʃ , fnϟsвϟϟcϟнtsdϟ dϟϟlzdϟj lsˢ tʃtsfnϟdϟj нtsϟϟsj dϟ dϟs ϟ^r tʃtsdϟdϟ^w lsˢ ϟtsdϟϟdϟнˢ «нcʃнj lsˢ!», «ʃ j ϟ Ϟsˢ!» cʃ «нlstsˢ^w lsˢ!». ϟ tϟtsdϟj lstscϟts, tsdϟϟнtsdϟ dϟϟвj fnϟtϟj ϟtsfnϟdϟs dϟs tʃtϟj ϟtϟϟ^J Ϟsˢ tʃts ϟtsdϟϟdϟнj dϟj ϟ j dϟϟsj dϟ dϟ j нj ϟ fnϟsϟcʃ^w.

.I ¬tsнj tsв^h j cϟts ϟlztϟfnϟнtϟj fnϟnϟʃtϟtsϟϟcʃ ϟLϟcʃϟsнtsdϟ j dϟϟdϟlϟcʃlsˢ fnϟ^w tʃtsнϟϟϟsˢ tʃtϟj нdϟj lsˢ tʃts ϟtsdϟϟdϟнj ¬tsL^w cʃdϟϟ (¬tslsˢ^w, ϟϟϟ lϟ j cϟts ϟtsϟϟtϟcʃdϟsfnϟ, ˢ lsts dϟj ϟʃtsϟlscʃϟdϟϟ^J fnϟsвϟϟϟ) cʃ tʃtϟj tsнtsdϟj ϟsˢ tʃtϟj tʃ^w lsfnϟϟcʃ^w: dϟj cϟtsϟsdϟj lscʃϟj fnϟcʃ? вϟsˢ j tϟ, cϟdϟ¬ts? Lϟвtstϟcʃdϟʃ tsϟtsʃ, fnϟϟtsLdϟ^g dϟj fnϟsdϟʃϟj lz, вlzdϟ (tʃtϟtsϟj tϟ^w j lsfnϟ^w ϟ ϟtsdϟʃdϟj ϟfnϟ). .I ^r tϟвϟsˢ ϟϟj lsfnϟ^w lsϟϟϟj ϟtslsdϟs^h j dϟϟʃj ϟ ϟtsϟdϟz (Lϟʃtϟj ^h ϟj lsfnϟ^w вtϟsˢ j cϟts cʃL tϟlzϟ dϟj Ldϟϟtsdϟ ¬ dϟ нj ϟ cʃ вj L tϟϟtϟj ^h j dϟϟʃ^w ¬tsL^w cʃdϟϟ) cʃ ϟ ϟ^r fnϟstϟj dϟz.

Несколько советов начинающим дрессировщикам:

Åj fnϟdϟʃ dϟj ls lzϟj tϟj dϟdϟsfnϟsϟʃ ϟ lstsdϟ ϟlsts ^h j dϟsϟ cʃdϟʃ ϟLtϟtsfnϟdϟ^V fnϟsвϟϟϟdϟj ϟ^r tʃtsdϟdϟʃls tʃtsнϟϟϟj dϟzϟ^g ϟtsdϟϟdϟнlz, dϟzϟ^h j j j dϟj tʃtsнϟϟϟsˢ cʃdϟʃ dϟ в^r dϟ fnϟʃtsfnϟsвtsdϟнtsвcʃlsˢ fnϟ ϟ^r tʃtsdϟdϟj dϟʃ^w;

Ådϟ вlzˢ ϟtsdϟϟdϟнlz fnϟdϟj нlzj ls tʃtsнϟϟϟsˢ lstsdϟ ϟts tsнcʃdϟtϟϟL;

Åtʃtsнϟdϟdϟ^g ϟtsdϟϟdϟнlz dϟϟ^V dϟs tslsdϟj dϟ^w lsˢ нtϟdϟcϟts? ϟtsdϟϟdϟнts?, dϟϟtʃtϟʃdϟj tϟ «нlstsˢ^w lsˢ!» ï «ʃ j ϟ Ϟsˢ!», «ϟ ts dϟdϟj!» ï «нcʃнj lsˢ!»;

Åϟfnϟj Lϟʃtϟj ^h ϟ^J ^h cʃj ϟtsdϟϟdϟнˢ fnϟdϟj нlzj ls tϟϟtϟlzϟcʃϟϟsˢ tsнdϟsϟtϟj dϟj dϟdϟs fnϟtϟϟtϟj ^h ϟ^J ^h cʃdϟʃ cʃdϟʃ ϟj tϟj L dϟʃ¬;

Åϟdϟ^V ϟ dϟs ϟϟϟ dϟsϟ^V dϟs ϟ^J j tʃtϟʃϟdϟj ϟϟsˢ ϟdϟʃdϟϟdϟʃj fnϟsвϟϟcʃ (dϟϟ^r ϟsˢ ϟdϟʃϟʃlz, ¬ϟϟdϟʃlsˢ, ϟ^r L^r ϟsˢ dϟϟ cʃϟtϟlz), cʃdϟϟj tsdϟϟвlzнj ls cʃϟdϟstϟcʃtϟtsϟsˢ нj ϟ fnϟsϟcʃ^w cʃ ϟtsdϟϟdϟнˢ ¬tsL^w cʃdϟϟ)

Ådϟj tsв¬tsнcʃdϟs fnϟstϟj dϟʃlsˢ fnϟ^w ϟ tʃtϟϟcʃdϟ dϟsdϟ^g ϟ^r tʃtsdϟdϟj dϟʃ^g lzʃtϟϟj dϟj dϟʃ^w;

Åfnqkj нlzj ls tf tsts^h tc^w ls^i tf cflstsdzyuOdzCf tsdzfnjs ots dz cf dzf нts вtc^r dz fnqkts ots dz, j fnqkzf lzf tcOy dj dzcfj в^r dts o^r tf tsdzkj dts dzO 100%, cf dzCf O^r oOs^i , j fnqkzf tsdz lzo cf dzf o Odz tsls нtcj fnfnqftcts o f cf;

Å=oOdzf ls^i , dzCfnf Os^i , нOo Os^i dzCf tsdzfnjs ots cf tf tsts^h tc^w ls^i нtclzcf dzf fnf tsfnqs вOdzf dj tsв= tsнcf dzs lstsdz f ts lstscнO f tscнO tf cf lstsdzj yu нj ? fnjs o cf sj dz dts LOfnqkzy cf dzdzCtcOнlz.

u dj нlzj ls tslsdzj lscf ls^i , ykstsls Cf cf j f tsdzOdzu^r , fCf «u cf нj ls^i !», «f j y Os^i !», «r O? dzCf lz!», «f tsy dts!», «l j dz L^w!», «r O?!», «Λ lz!», «l tsdtsfnj», «f tsdzuOs^i !» cf dzf «σ cf=ts!», «l lzdz^w?!», нtsdy dz в^r ls^i lzfnqtsj dz fnqs вCf ts? нts 7 dzj fn tf tcf yj dz tsв lzj dzf j y j dzCsj dz dts fnqs yj ls Os^i fnf tcts yj fnfnqsdz o tsfnf cf ls Odzf^w cf dzOy cf dzCs^i LOdz^w lscf^w o LdzCf tsdzqs? tsв fnjs Odts o f j (нtsdzO o dzj fnjs O= j y j нdj o dz = tf tcts dzlzdts f, dzOнtcj fnfnqftcts o ts y dts? tf dts^h Oнf j).

I нOdz dj ? ^h j dz lstcj dzftcts o Os^i tf cflstsdzyuOdzqs y dts o j Lнj , ^l lsts tf tsLo tsdzf ls нtsв cf ls^i fnj tsls dj dzcts tf tsfnqkz^h Odzf^w cf o^r tf tsdzkj dzf^w lzf tcOy dj dzf? o dz в^r = нtclzcf= lzfnqts o cf^w= cf fnqflslzOy cf^w=.

Обучение основным командам ОКД

u tcj нdj Ocf Osfnf lz^g tso y Ocf lz tcj f tsdzj dzulzj lsfnj dzOy cf dzCs^i нtcj fnfnqftcts o Os^i fn5-dzj fnj y dts dzcts o tsLtcOfnjsO f ^l lstsdzqz o tcj dzj dzf ^h j dts f нtsdy j dzlzdzj ls^i =tsнcf ls^i dzOtf tsotsнf j . u dj нlz^g ^h cf dz^l lsOtf tsdz нtsdy dts fnjs Os^i tsв lzj dzf j fnjsв Cf cf f tsdzOdzuj «t ^w нtsdz!», ykstsв^r tsdz O^h dzOtc^w нtsdz fn=tsL^w cf dts dz dj tsls=tsнcf dzOtsls dj dzcts нOdz^h j 1 dz cf dj нj tcOdzO tf tsotsнtsf.

r dz^w ^l lstsdzts tstf^r lsdz j нtcj fnfnqftcts o^h cf f cf tcj f tsdzj dzulz^g ls cf fnf tsdz L tsoOs^i f Cf tsj-dzf в ts fnjs вOy j dzCf tsdzfnjs ots. z j dts f нtsdy j dz в^r ls^i cf L tc^w нdts tf tcts dzts нOb^h cf dzfnf. ^l tsotsнtsf =tsL^w cf dzнtsdy j dzнj tcy Os^i o dj otsf tcz f tf tcf dzj tcdts o 1 dz tsls ts^h j ? dzf f O, O dzCf tsdzfnjs ots ï o tf tcOo ts?. u dj нlzj ls tf tsdzdzf ls^i , ykstsdzf tf tcf f Cf cf= tsв fnjsts^w lsj dz fnjs O= =tsL^w cf dz dj dz L^w fnOdzqsdzz dzOs^w dzf o Os^i tf tsotsнtsf.

l tsfnqkj f tsdzOdzu^r «t ^w нtsdz!» fnqkj нlzj ls dzOyOs^i нocf y j dzf j . f tsdzнOfnjsв Cf Odzf Os^w dj ls tf tsotsнtsf, dzOнts tcj L f ts LO dj dzts нj tcdzzls^i cf fnjOLz y j j dzts tsfnqzOв cf ls^i . f Cf ykstsdz f ts fnjsв Cf Ots f Oy j lsfnj tc^w нtsdz fnqdj o^r dz f tsdj dzsdz= tsL^w cf dzO j j fnqkj нlzj ls lzdzts fnjs cf ls^i dzCf tsdzfnjs ots dz l tsfnjs tf j dzdts fnjs вCf Ots f ? dzj ls, ykstsf tf fnqkj tf tcts Lo lzyO^h j ? f tsdzOdzu^r «t ^w нtsdz!» fnqkj нlzj ls tf tcf y Os^i fnj f dj otsdz f tsdj dz =tsL^w cf dzO cf o lsCf tsdz tf tsdts y j dzf cf tf tcts нtsdy Os^i нocf dzOs^i fnj tc^w нtsdz fnf dzf dz

l tcf tsв lzj dzf cf нOdzdts? f tsdzOdzu j dj tsв=tsнcf dzs fnqkj нts o Os^i dj f tslststc^r dz tcj f tsdzj dzu Oycf^w dz f tsdzнOfnjsв Cf Ocf нj ls tf tcOocf dz dts, dj dz L^w dzOs^w dzcf o Os^i tf tsotsнtsf; tc^r o f cf tf tsotsнf Ofнtsdy dz в^r ls^i fnqdz dz dz dzf, tcj L f cf dzf cf f tstcts ls f cf dzf; dzCf tsdzfnjs ots fnqkj нlzj ls нOo Os^i fnqzOy dzO L Olsts, ykstsfnjsв Cf Ots ykzlscf dzCfnj lz f tsdj dzO L Osj dz L O dj fnj tsdz f ts ^h Odzts o, fnqj dzOdzz = of tf dts lsdzz^g f dtsdzj =tsL^w cf dzO нOkj L Odj fnj tsdz f ts tf tcts? нj dzdz = dzj lstcts o. l tcf uj dz tf tsts^h tc^w ls^i fnjsв Cf lz dzOнts dzO=tsнlz, dj tf tcj f tcO^y Oy нocf y j dzf^w.

l tsfnqkj lstsdzts f Cf =tsL^w cf dzнtsв cf dzfnj, ykstsо fnj tsf ts? dts? tsв fnjs Odts o f j fnjsв Cf Odzzy cf dzCfnj =tsнcf ls^i tc^w нtsdz fnf dzf dz j j dj tsв=tsнcf dzs o^r o j fnjs cf lslzнO, dzнj в lzнlzls f Cf cf j -dzf в ts tsls o dj f O^y ^h cf j W Cf lststc^r . r fnjj fnjs j dzdts, ykstsfnjsв Cf O в lzнj ls =lzy j o^r tf tsdzdz^w ls^i f tsdzOdzu lz o ^l lscf= lzfnqts o cf^w=. Λ tsL^w cf dzнtsdy j dz tf tcts^w o cf ls^i dzCfnjsts? yu f o tsfnjs^i cf нtsв cf ls^i fnj =tstcts^h j dzts o^r tf tsdzdj dzf^w f tsdzOdzu^r o dts o^r = lzfnqts o cf^w=.

u dj нlz^g ^h cf dz^l lsOtf tsdz нtsdy dts fnjs Os^i tsв lzj dzf j fnqj нdj OLcf Osfnf ts? tso y Ocf f tsdzOdzu j «t ^w нtsdz!» в j L tf tso tsнf O r dz^w ^l lstsdzts dj tsв=tsнcf dzs tf tcts o j fnjs cf fnjsв Cf lz dzOtf tso tsнf j dj fnf tsdz f ts dzj lstcts o tf ts f tsdzOdzu j «t ^w нtsdz!», LOsj dz в tcts fnqkj ls^i tf tso tsнtsf dzO Lj dz dz cf, tf tcts нtsdy O^y нocf y j dzf j , o dzf dz Osj dz dts dzOв dz нOs^i LO fnjsв Cf ts? . r fnqkzf tsdzO o нtclzcf dzOdzz^h cf ls tf tstc^w нtsf, =tsL^w cf dz нtsdy j dz dj LOdz нdzf ls j dz dts dzO fnjslzf cf ls^i dzO tf tso tsнtsf cf tsнj tcdzzls^i fnjsв Cf lz.

v в j нcf o^h cf fn o lzdzj dzf cf fnjsв Cf cf cf нlscf tc^w нtsdz fn o tsdts y O^y cf dzfnj tf tso tsнf tsdz, fnqkj нlzj ls нtsв cf ls^i fnj o^r tf tsdzdj dzf^w f tsdzOdzu^r в j L tf tso tsнf O ^l tsfnqkj dj fnf tsdz f cf = нdj ? lstcj dzf tcts o f dzs y dts L dz^w ls^i fnj нtcj fnfnqftcts o f ts? o dz нdz = = dzj fnjs O=.

f tsy dts cf fnf tsdz L tsoOs^i нtclzcf ts? fnf tsfnjsв tsв lzj dzf^w tf cflstsdzyuO f tsdzOdzu j «t ^w нtsdz!». r dz^w ^l lstsdzts dzOнts tf tcf oj fnjs cf fnjsв Cf lz o dj LdzCf tsdzqsj ^h lzdzdts j dzj fnjsts, cнj tsdzOв lzнj ls ylzo fnjs o tsoOs^i fnj в^w dj lzoj tcj dzdts, cf cf dzfnjs cf dzf lscf o dts

[illegible]

[illegible]

[illegible]

ş tatsdzj əfnjcts fnşOLOdzdzscts dzj dzOHts LOBr əOls ts lstsdz ulsts ştsdzOdzHO«ş ts dzydzj!» ï taOHtsfnjsdzOy HdzW fnjsBOşcf ştsdzOdzHO, cf cts dzdzsfnj⊐tsLWcfdzO, tf tatsc[LdzdzsfnjfhW cf? j j j, Htsdzuj dzzBr ls fnjstslsəj lsfnjsəlzK fh cfdz

ʌtsLWcfdzdz dzj fnjdzj Hlzj ls Bj cOls LOfnjtscfdz tfcflstsdzujdz dzdzf tfta[şOşcf⊐ tsB fnjstsWlsj dz fnjsəO⊐. Ifnj tf tstfr lşcf Htsc dzOls j cts tsdzB lzHj ls ətsfnjf ta[dzdzdzOls şOşO Otaj fnjnjK cfdz[şOşO əj fnj dzzK cfta dz. ɿ tatsh j LOfdzdzsj taj fnjsəOls fnjsBOşlz, ulstsBr tsdzO fnjdzyOtf tsHtsh dzOş ⊐tsLWcfdz. [fnjdz[tsdzO dzj tsBta O j ls dzdz[şOştsc ts ədzdzdzyOdzdzHW dzOştsdzyOdzHr , fnjdzts ədzts fnjsəfnj dzy tsc dzts⊐dzO, dzOHts dzOuOls Hj dzOls ulsts-dzdzBlzHI dzj tsBr udzts j. ş OşO lstsdz şts fnjsBOşOLOfdzdzsj taj fnjzj lsfnjy, ⊐tsLWcfdzHtsdzuj dzfnjj dzOls əcfH, ulsts lzBj cOj ls tsls dzj j.

H Btsdzh ts? Htsdzj? əj tatsWlsdzdzsfnjsc dzysu dzts lzlsəj ta Hols, ulsts fnjsBOşOBtatsfnjflsfnjy j cts Htsc tsdzWls . l lzu dzts tf tsLətsdzdzflsI u cfətslsdzdzsdzz Htsc dzOls fnjBW, LOsj dzy lzfnjOHcflsI j cts, Hols dzOş tsdzyfnjsəts, tf ts⊐əOdzdzflsI cf tf tacfdzOfnjOls , dzts lslzls u j tslstf lzfnjscflsI fnjdzts əOcdzdzWlsI , ulstsBr dzj ər LəOls lz tf cflstsdzyuOdzdzşOşcf⊐ tslstacfucsj dz dz ⊐ Ofnjfnjs ucfOucf?. Y j taj L dzj ştslstsdzsj ətaj dzyW əj fnj tf tatsujfnjncfcta dzOHts tf ts əlstsdzcflsI .

[fnjdzts ədz dzy[tsh cfBşOdzy[tf tacf I lstsdzydzscdzlzls Br lsI Htstf lzh j dzdz j cfdzdzsdzOucfW lzcdzatsL r ə cts dzdzsfnj ⊐tsLWcfdzO, dzydzscts ştaOsdzdzsj tf ts əlstsdzj dzdzf j ştsdzOdzHr , əW dzdzfnjs ə tf ts əj Hj dzdzf cf ⊐tsLWcfdzO

l j ştslstsdzr j fnjucflsOy ls dzj Htsfnjs Oşştsdzy I lstscts fnjf tsfnjsB Olsts, ulsts tsdzf tsfnjsdzts j dz dzOLOfdzdzsj taj fnjsəOdzdzdzsfnjsc fnjsBOşcf, O tsdzO dzysu j j ls LOfdzdzsj taj fnjsəOls fnjy uj dzy lsts j h j, ştatsdzj Hj j? fnjsəcf? ⊐tsLWcfdzO

ş tatsdzj lstscts, I lstsls fnjf tsfnjsB lstaj B lzj ls dzOdzdzf ucfW lz ⊐tsLWcfdzO dzj ştslstsdzr ⊐ Oşşlsj tafnjşcf⊐ fnjf tsfnjsB dzdzsfnjsj? cf taOfnjş tsəOdzdzdzsfnjsc f tf tsəj Hj dzdzW. ∫K Hcf fnjsdzdzf Hdzdzscts ə tsLtaOfnjsO, Htsfnjsc cH dzj tsf taj Hj dzj dzdzdzscts tf tsdzdzsu j dzdzfW ə tsBh j fnjsəj, fnjucflsOy ls dzj Htsf lzfnjsc dzy dzy taOlr cta ə Olsı tf j taj H fnjsBOşşts? tf OdzdzstsdzydzyZ cfdzdzf fnjsəj ta h Olsı tf j taj H dzj? lsOdzujə Odz dz j Hə cfu j dzdzfW.

I lststats? fnjf tsfnjsB tsBlzujdzdzfW tf cflstsdzyuOştsdzyOdzHj «ş ts dzydzj!» LOşdz ucj lsfnjy ə tf tsfnjstsWdzdzsdzy j cts tf tadzdzu j Hj dzdzfcf. l Otf tatslsWu j dzdzfcf 1-2 dzy fnjdzOşOu j Hlzk tf tatscdzdzş lz fnjdzj Hlzj ls Bta Ols Hdzdzdzdzk tf tatsudzk əj taj əşlz Hdzdzdzs? tştsdzts 30 dzy [j dzdzu j dzts tf tacfştaj tf cfls şts h j? dzdzfşlz fnjsBOşcf, dzdzu h j əfnj cts fnjf tsdzytsfh I K LOştaj tf dzj dzdzdzscts dzOştsdzuj əj taj əşcf şOdzOBcfdzO

I lststats? ştsdzj u əj taj əşcf, lsOşu j fnjdzOBu j j dzdz ? şOdzOBcfdzdzsdzy Htsdzu j dzzBr lsI tf tacf fnjsj cdzdzls ştf tsW fnjz ⊐tsLWcfdzO l O tazşcf dzdzu h j fnjaOLlz dzOHj lsI tf j tauOlşcf, lsOş şOş əj taj əşts? dzysu dzts fnjfdz dzts tf tstaj LOlsI tazşcf.

I Olsj dzy dzOHts tf tsHOlsI ştsdzyOdzHlz «ş ts dzydzj!». [fnjdzf fnjsBOşOdzj tf tsHu cfdzdzflsfnjy, fnjdzj Hlzj ls dzOuOlsI ştstatslşts cf taj Lşts Hj tacOlsI LOəj taj əşlz, dzts tf tacf I lstsdzydzj tf tsHlsWcfəOlsI fnjsBOşlz şfnjB j, Odzdzh J fnjsLHOəOlsI j? Hcf fnjtsdzyW tstals.

ɿ tatsHtsdzu Olsı I lscf Hj? fnjəcfW ⊐tsLWcfdzHtsdzu j dzzHts lsj ⊐ tf tstc, tf tşşOfnjsBOşOdzj dzOudzj ls Həcfu j dzdzfj ə j cts fnjststatsdzdz. [r əşcf fnjdzj Hlzj ls lstslsucfnjf taj ştaOlsı cf ştacfşdzdzls fnjsBOşj : «ş ts dzydzj!». ş OşO lstsdz şts fnjsBOşOtf tsHB j u cfls şş ⊐tsLWcfdzdz, j j dzj tsB⊐tsHcfdzys tf ts⊐əOdzdzflsI cf Hols j? dzOş tsdzyfnjsəts. I Olsj dzy fnjsBOşj dzOHts Hols ştsdzOdzHlz «[lzdzW?!» cf tslstf lzfnjscflsI j j j.

ɿ tsəlststaWls tf tsHtsB dz j lzf taOu j dzj dzfW dzysu dzts tf ts 10-15 taO ə lsj uj dzfj tsHdzts? tf tatsc dzdzş cf. [fnjdzf u j fnjsBOşO ər tf tsdzdzW j ls ştsdzOdzHlz «ş ts dzydzj!» fnjf j taə tsc ts taOLO j fnjsj fnjəj dzdzts, dzfşOşcf⊐ tas əştsə Hj dzOls dzj fnjdzj Hlzj ls.

l Oşu Htsdzy LOdzWlscf ⊐tsLWcfdzHtsdzu j dzzHtsB cfəOls fnjy, ulstsBr fnjsBOşOər tf tsdzdzW dzOştsdzyOdzHr B j L tf tacfdzdzu Hj dzfW 3-4 taOLOtf tsHtaWH. I Odz WlscfW fnjdzj Hlzj ls tf tatsə tsHcfls dzOtatsə dzts? tf dzts h OHşj B j L tş tatzu Of h cf⊐ fnjsBOşlz tslsədzjşOf h cf⊐ tsBj j şlstsə: Hj lsj?, fnjf tstalsfnjdzj dzts ə, fnjsBOş cf şts h j ş.

ə tsdz şts tf tsfnjdzj lstscts, şOş fnjsBOşOdzOlzucfdzOfnj ulş lsş ts ər tf tsdzdzWls ştsdzOdzHlz, dzysu dzts dzOucfdzOls lstaj dzfta ə şcf ə dz Hdz ⊐ dzy fnjsO⊐. ş tscHOfnjsBOşOB lzHj ls fnjsOş cfdz dzts ər tf tsdzdzWls ştsdzOdzHlz cf tf tacf tslsə dzj şOf h cf⊐ W W OşlststaO⊐, əj taj əşlz dzysu dzts B lzHj ls tslsəWLOls , ulstsBr tsdzOə tsdzts ucfdzOfnj tf ts L j dzydzj , cf tf tatsHtsdzu cflsI LOdzWlscfW.

ş tscHOədzsəI B lzHj ls Htsfnjsfcdzdzlsts fnjsOş cfdz dzsj ər tf tsdzdzj dzfj ştsdzOdzHr , Hdzfdzdz əj taj əşcf dzysu dzts B lzHj ls fnjştaOlscflsI Hts 10 dzy LOsj dzy Hts 3 dzy Otf tslstsdzy cf fnjsə fnjdzy tsB⊐tsHclsI fnjy B j L dzj j . l OşOu Htsdzy I lsOf j tsB lzujdzfW fnjsBOşOHtsdzu dzOlzəj taj dzdzts ər tf tsdzdzWls ştsdzOdzHlz ə lsj uj dzfj dzj dzy dzy j j 3 Hdzj? ə fnjOdzy ⊐ taOLdz ⊐ lzfnjdzsəcfW⊐.

Ոչ, հետևելով նրանց հանձնարարությունների, Գրիգորը ամբողջ գիշեր չի քնել։ Նա գրասենյակում է մնացել մինչև առավոտ։ Նրան հանձնարարվել է ստանձնել գրասենյակի գործերը։ Գրիգորը գրասենյակի գործերը ստանձնելուց հետո ամբողջ գիշեր չի քնել։ Նա գրասենյակում է մնացել մինչև առավոտ։ Գրիգորը գրասենյակի գործերը ստանձնելուց հետո ամբողջ գիշեր չի քնել։ Նա գրասենյակում է մնացել մինչև առավոտ։

Ոչ, հանձնարարությունները ստանալուց հետո Գրիգորը գրասենյակի գործերը ստանձնեց։ Գրիգորը գրասենյակի գործերը ստանձնելուց հետո ամբողջ գիշեր չի քնել։ Նա գրասենյակում է մնացել մինչև առավոտ։ Գրիգորը գրասենյակի գործերը ստանձնելուց հետո ամբողջ գիշեր չի քնել։ Նա գրասենյակում է մնացել մինչև առավոտ։

Գրիգորը գրասենյակի գործերը ստանձնելուց հետո ամբողջ գիշեր չի քնել։ Նա գրասենյակում է մնացել մինչև առավոտ

Ş lsts dzysx j j ls в r ls в tetsfns Ş lsts? x j j tf tsĉtej dzyz h Ş ts?, te ə ts Ş tf tsə tsн Ş tsdz ə r fnstej dzcf L tetsĉ Ots Ş cf, dzj ĉ Ş cf? lzн Ote tf tsə tsн Ş tsdz cf dzf tezlz Ş ts?. ɿ tecf dzj dzj dzf j ɿ dzj Ş lstets ts Ş ts ə tsĉ ts ts h j ? dzf Ş Ə ə tsL dzysx dzs lstsdz Ş ts tf tsн dzə в dz нj dzf j dz tsf r lsdzsĉ ts cf dzfnstelz Ş lstste Ə. I dz в tsdz fnzlzu Ş j ə tsLнj ? fnsə cf j нtsdx dzs ts Ş Ə r ə Ots fny cf dzj dzdzs ə dzysdzj dzs dzj x j dzOsj dz dzsĉ ts tf ts ə j нj dzf w fnsв Ş cf cf в r ls нtsfns Ostsu dzs ts h lzlscf dz нdz dzj j .

Y j dz fnsf dz dzj j ɿ w w j Ş ls ə tsLнj ? fnsə cf w dzə fnsв Ş lz, lsj dz в r fnstej j ⊐ tsL w cf dz нtsfns cf ĉ dzj ls x j dzj dzysĉ ts tej L lzdz ls Oə Ə cf lsj dz tf tetsu dzj j в lzнj ls L Ş tej tf dzj dzə Ş tsdz Ə dzн Ə ⌈ tsв cf ə h cf fn tf tej Ş te Ə j dzf w dzj x j dzOsj dz dzsĉ ts нj ? fnsə cf w, ⊐ tsL w cf dz нtsdx j dz ə dzs ə j cf ə dzs ə j tf tetsə tsu cf tetsə Os нtsв Ş lz, ulstsв r tsdzə fnsə j tes h Ə dzə j lsts нj ? fnsə cf j . l j tsв ⊐ tsн cf dzys tf tsdz dzf ls , ulsts tf tecf tsв lzu j dzf cf fnsв Ş cf Ş tsdz Ə dzн j «Λ lz!» dzj dz L w tf j tej lzfj tenн fnsə tsə Os cf dzj dz L w ⊐ ə Ə dzf ls .

∫ fndzs ə dzs? ts h cf в Ş ts? ə ts ə tej dz w lstej dzf tetsə ts Ş tsв r ucdzs w ə dz j lsfny fndzf h Ş tsdz ĉ tetsdz Ş cf? ĉ tsdzs fn ⊐ tsL w cf dzə tf tsн Ə j h j ĉ ts Ş tsdz Ə dzн tsfns Ostsu dzə fnf w cf L cf ufj fn Ş tsĉ ts ə tsLнj ? fnsə cf w. ɿ tecf ɿ lstsdz dzə нts tf tsdz dzf ls , ulsts в tsdzj ə ts? в Ə r j te fnej нdzj Ə L cf Osfn Ş ts? ts ə u Ə r Ş cf tsuj dz ə r fns Ş .

I dzə нj dzj u fnsв Ş cf нtsdx j dzf cf dzj ls ə ə cf нlz, ulsts tsн dzə cf L Ş tsdz Ə dzн нtsdx dzə ə r tf tsdzdz y ls tetsdz w w cf Ş fnf tezz g h j ? . Ş lsts, Ş Ş tf te Ə cf dzs, Ş tsdz Ə dzн r «н cf нj ls !» cf dzf «∫ j x Os !». R ⊐ tf tecf dzj dz yg ls ə lstsdz fndzu Ş j , j fndzf dzzx dzs, ulstsв r fnsв Ş Ş Ə Ş tsj - lsts ə tej dzy fnj ts Ş ts? dzs dzĉ ⊐ tsн cf dzĉ fn dzə tsн dzsdz dzj fnsj .

Λ tsL w cf dzн ts ə tsdz dzs dzj ĉ Ş ts dzysx j j ls нtsв cf ls fny ə r tf tsdzdzj dzf w ɿ lsf ⊐ Ş tsdz Ə dzн . ∫ в r ucdzs ɿ lsts нj dzĉ j lsfny fntf tsdzys h ɿ в dzĉ Ş tsdz fnsə Ə cf dzf cf ĉ tezz h Ş cf . l Ə dzysdzsĉ ts fndzsx dzj j в r ə j ls нtsв cf ls fny lstsĉ ts, ulstsв r tf cf lstsdzj u нdzf lsj dz dzsj ə tej dzy tsfns Ə ə dzfny ə tsн dzsdz tf tsdzsx j dzf cf tf tecf lzfndzs ə cf cf, ulsts ə tf tsdzj L tej dzf w dzj ls ⊐ tsL w cf dzə

Ş tsdz Ə dzн Ə tslste Ə в Ə ls ə j lsfny tf ts tf tecf dzu cf tf lz tsв lzu j dzf w Ş tsdz Ə dzн j «Ş ts dzyj !». ⌈ fndzf ⊐ tsL w cf dz dzj dzysx j j ls dzə ? lsf ulsts L Ə cf dzsj tej fnsə Ə dzs в r j ĉ ts tf cf lstsdz u Ə tsdz dzysx j j ls ə tsfnf tsdz L tsə Ə ls fny tf tecf j dzy Ə dzy cf dzj ⊐ Ə dzf u fnj ts? нtej fnfnf tetsə Ş cf.

⌈ Ə tsə u Ə r Ş j Ş tsdz Ə dzн lz «н cf нj ls !», j j fndzj нlzj ls lzfn Ə н cf ls fnf dzs? , fnsə dzj fnsf ə dzə Ə x Os cf j dzə Ş telzf fntej L Ş cf dzy te r ə Ş tsdz tf tsə tsн Ş Ə Ş lsts lstej в lzj ls tsls ⊐ tsL w cf dzə tsf tej нj dzj dzdz. ⊐ lzfnf dzf ? cf lzf tstefns ə Ə dzs, Ş Ş tf te Ə cf dzs, tsв lzu j dzf j Ş tsdz Ə dzн j «н cf нj ls !» dzj ə r L r ə Ə j ls L Ostelzн dzj dzf ? .

ə tsu dzs ls Ş x j j dzysx j dzs tsв lzu cf ls fnsв Ş lz Ş tsdz Ə dzн j «∫ j x Os !». ɿ tecf ɿ lstsdz dzə Ş tsdz fns ə ts cf dzf Ş Ş ts? - dzf в ts cf dzs j tej fndz ? нdz dzj j tf tej нdzj ls dzə нts tstf lzfns cf ls нts L j dzysdzf cf tsls н Os lstsdz Ş ts lstsĉ н Ə Ş tsĉ н Ə fnsв Ş Ə lzdz x j j lsfny. ɿ tecf dzj ⊐ Ə dzf u j fn Ş tsdz tsв lzu j dzf cf ə r tf tsdzdzj dzf w Ş tsdz Ə dzн r dzysx j dzs нtsв cf ls fny, нj tecĉ Ə y ə dzf L L Ə tf tsə tsн ts Ş cf dzf ə r ls w ĉ cf ə Ə y fnsв Ş j tf j tej нdzf j dzə j r .

ɿ tecf tsв lzu j dzf cf Ş tsdz Ə dzн j «∫ j x Os !» dzysĉ lzls ə tsL dzf Ş dzls ɿ tf tetsв dzj dz ə lstsdz fndzu Ş j , j fndzf fnej нdzj Ə L cf Osfn Ə y tsə u Ə r Ş Ə tf r ls j lsfny нtsdzysĉ lzf dzf tetsə Os ɿ dzə н ⊐ tsL w cf dzsdz cf dzf dzj нtsə j te w j ls j dzyz. ə Ş cf dz tsв te Ə L tsdz tf tetsв dzj dz fn нtsdzy cf dzf tetsə Ə dzf j dz dzj tsв ⊐ tsн cf dzys tej h Os j h j нts dzə u Ə dzə tf tetsu j fnf Ə н tej fnfnf tetsə Ş cf. ⌈ fndzf ɿ lstsĉ ts dzj fnj dzə Os , dzf ts Ş Ş ts? нtej fnfnf tetsə Ş j dzj dzysx j j ls в r ls cf tej u cf.

R ls Ş , tslste Ə в tsls Ş lz Ş tsdz Ə dzн «н cf нj ls !» cf «∫ j x Os !» ə dzə u Ə dzj fndzj нlzj ls tf tetsə tsн cf ls dzə н dzf dzdzsdz tf tsə tsн Ş j . l j tsв ⊐ tsн cf dzys fn Ş Ə н r dz te Ə L tsdz cf L dzj dz ls tf tetsdzj x j lzlsts Ş ə tej dzj dzf нts tf tsdzu j dzf w fnsв Ş ts? dzə Ş tsdz fnsə Ə cf dzf cf ĉ tezz h Ş cf. Ş lsts dzysx j j ls в r ls u j tej L 5, 2 cf dzf 10 fn

н cf fnsj dz ə ɿ lstsdz dzj нtsdx dzs в r ls dzf Ş Ş ts?. I fnj tstej fnsв Ş Ə fndzysx j j ls нtsə tsdz dzs нtsdz ĉ ts dzj x Os cf dzf fndzнj ls cf x Os lstsĉ ts dzysdzj dzs Ə Ş tsĉ н Ə j j tf ts ⊐ ə Ə dz y ls cf нə нlzls j ? cf ĉ tezz h Ş lz cf dzf dzə Ş tsdz fnsə ts.

ɿ tsfndzj ɿ lstsĉ ts dzə fnslztf Ş j ls fndzj нlz g h cf ? ɿ ls Ə f , Ş tsĉ н Ə fnsв Ş lz dzə нts tf tecf lzu cf ls Ş lstsdzlz, ulsts ⊐ tsL w cf dz dzj ə fnj ĉ н Ə Ş tsdz tetsdzf tezlzj ls ə r tf tsdzdzj dzf j Ş tsdz Ə dzн r cf tsls ə dzj Ş Ş j ls fny dzə нtezĉ cf j нj dzə ɿ tecf ɿ lstsdz tf tsts h te w ls fnsв Ş lz fndzj нlzj ls dzf h J tf tsfndzj lstsĉ ts, Ş Ş ⊐ tsL w cf dz dzj ĉ dz н w dzə dzj j , ə r tf cf dzu Ş , L Ş te r dzн ə j te cf dzf fnj dzə dzu ulsts-dzf в ts j h j . ɿ tsfndzj Ş Ə н нtsĉ ts lzf te Ə н dzj dzf w ə tsв w L Ə sj dz dzsdz tf tste w н Ş j fnsв Ş lz dzə нts tsls f lzf Ş Ə s , н Ə Ə s j ? ə tsL dzysx j dzsfns tsls ə dzj u r fny.

Ş tsĉ н Ə ɿ lstsls dzə ə r Ş в lzнj ls ⊐ tstets h ts L Ş tej tf dzj dz ə lstsə tej dzy , Ş tsĉ н Ə ⊐ tsL w cf dz L Ə dzf dzy Ş j lsfny fn tsf dzy нj dzə dzy cf , tsdz нtsdx j dzj h j cf tsls ⊐ tsн cf ls tsls fnsв Ş cf dzə dzj fn Ş tsdz Ş ts h Ə ĉ ts ə . ɿ tecf ɿ lstsdz tf tsə tsн ts Ş dzj tsв ⊐ tsн cf dzys нj te Ə s ə te z Ş Ş . ⌈ fndzf fnsв Ş Ə tf tstf r ls Ş j lsfny tf ts? lsf L Ə ⊐ tsL w cf dzts dzy j j dzə нts tsнj te dz ls cf lzfn Ə н cf ls cf dzf lzdzsx j cf ls dzə lstsx j j

[illegible]

[illegible]

[illegible]

υ ʕΘ| нtsgΆs ΣtsLʷ{dΔΘdϡ tϡ нʕts ϑtsLdϡ{ʕΘʸ ls lstϡzнϡtsfnϡs{ fnϡdϡ lzϡϡ dϡ{ϡ dϡ3 fnϡsB ΘʕΦ{ tʃts нϡd{ϡ3Θls fnʸ tʃts dϡ fnϡsϡ{ϡ ϡ, LΘϡϡ LΘls ϑ ϑΘϡϡϡz, ϑ dϡ3Θʸ {dϡz, LΘΣtsнΦls ϑ B lzнʕ lz {dϡ{ ϑtsdz ϡ tϡ. Ι fnϡ ϡ lsts fnϡzʰ ϡ fnϡϑϡ ϡ dϡϡts tsdϡϑϡ ʕ| ls ϑ| {LdΔz ΣtsLʷ{dΔΘfnϡsB ΘʕΦ{.

н ΘϡϡϡΣ tϡΘfnϡʃtϡtsfnϡstϡΘϡϡ dϡϡts tʃtϡ{ʕ{dϡts, tʃts ʕtslststϡts fnϡϡ нϡϡ ΘLΘϡsfʕΘʸ tsϑʕ{ΘϡϡΘϡsϑ| ϡ ls tslsʕΘLΘls fnʸ {нlsʃ tʃts ϡ fnϡsϡ{ϡ ʃ{ϡ{ ϡ dΔ{ϡ ϡ нtsϡϡ ϡ fnϡ ϡ ʃ{ϡ ϡ ϡ

Ч теф тсвлзуцдзф фцеднбдеОцфОсфнетс? тсэуОкеефф эг h дтдтеедуфцдеедзедз дздЗЭг ЕОдзэдЗЭнддзуг фцсэдтеh Ог лстеwн тсh фвтсЕ:

Ждеедтфтетсwэдзwвг лснтсфцсОстсуфдс? дЗОфцсс? уфэтсфцсф энтсфцсчедфдз, Етсбн0 деедснтсвфэh фгн эг тфтсдзеедзфw тфтсфцсОэдеедзфс? ЛОнОуф, тслсЕдЗОнг эОг лстсвлзуцдзцдЗОтфтслстсдз

Ждг лсОг лсгнy лзбтсэтстеФлсs ф тсвдЗбгнЕОсs фцстфтетслсфэдзwг h дд гнy ч фэтслсдсдсд (Пэ0дзфлсs дсдсч дсс лстсдз Етс тфтсфцедеедзфс? лстеедвлзедсдсдсфw лстеедвлзедсдсдсд (тсh дд?дзфс? ф тфтсэтснтсЕ).

Ждфцфтсдз ЛЛзг лс деедзОнедчфдсс? лсОзеwчедзфцедсдсдсд (тсh дд?дзфс? ф тфтсэтснтсЕ).

Ждзбнедз уОдзфцсвОЕ, Етслстстег дд Птслсwлс тфтетснтсдзчф лсs Елзтефцтсвлзуцдзфw фвтсдбгтс тфф лстсдзуО дсдсч дсс тфтсфцсэдлстсэОсs тсвтеОлсф лсs гнy Етстфг лсдз дсдзф дсдзЕлстстеОдсдз теОвтслсОг h ф дсдздзОфцфдуцф Одзф Лф тетсэОдздз Пнтедгнфцфтетсэтсудз Пф тфдсh ОнЕОЕ.

Нормативы общего курса дрессировки

к фцг лсОдзф дцедгнедеОцфОсфнетс? тсэуОкеефф дзОтфтедгнедедс лс лзфвтсдзф дсдзw дг тсвh дбтс Елзтефцтсвлзуцдзф дсдсч дсс тфтсфцсэдлстсэнф0нтедгнфцфтетсэЕф дсдсч дедс лс тфтетсэтснф лсs гнy тфтеф нтсфцсф ч дд ф дсдзф фцсвОЕ? дсдзф дсдзОдз дсдс нтстфлзфцсф дсдсч дсс нтстфлзфцсф дсдсч дсс эдтсЛтеОфцсОгі 15 дсдз фцдг тфг лсдз дд фцдг дзуцфОдзф фцсг , дзОвдз нОг лОфцсвОЕ?, тфтетсэдтеwг лс теwн дзОэг Етсэ, Етслстстег дсдсн тсдзчф дсдзвг дзтсвлзуцф лсs дд Птслwф дз.

Ждэф ч дд ф дсдзф фцсвОЕ ф теwн тсдсдсд

Ч tsfnqkj нtsSf dZ0нZ0эdZ0нj dkj ч fnjsBZSf tf ts Sftsd3Zdzнj fnjzнI f нj dzjsdzfnjstef tedzj ls tf tsэtstetslsr dZ0dzj fnjsj (dZ0f teZэts, dZ0dkj эts, Sftedzcftsd3). I ts эtej d3w нэf x j dzf tf ts fnf j чf Zdz dzts? teZ1dzj lSfj fnjzнI w tf tetsэj tew j ls teZэtslslz fnjsBZSf tf tef tsfnjSdzts эSZF, fLdzj dkj dzf tf teZэdkj dzf tf fSftstetsfnjsf нэf x j dzf w. f fnjstetsfnjsf нэf x j dzf w.

Ч tsBZSZ0нtsdzx dZ0f нlsf fnjf ts?ts?dzts lz dkj эts? dzsgf ZtsLw f dZ0 tf tef чj d3tf dkj чts fnjsBZSf нtsdzx dzts Br ls dZ0lzetsэdkj j cts Sftsdkj dZ0 Ч tef tsfnjSdzts эSZF fnjsBZSZ0нtsdzx dZ0fnjZнf ls fnw lz dkj эts? dzsgf ZtsLw f dZ0Bj L Sftsd3Zdzнr «Ч fнj ls !».

Ş tsd3Zdzн0«[wнtsd3!» tf tsнZj lsfnw SZS эdZ0чZdkj нэf x j dzf w, lsZS f tf tef fLdzj dkj dzf dZ0f teZэdkj dzf w f lsj d3jZ0, Z0 lsZSf x j tf tef tf tsэtstetslsZF эtf tetsчj fnjj нэf x j dzf w, dZ0dzj fnjsj f tf tef SZ0x нts? tsfnjSdzts эSj .

l Zэr S dkj tsчj dzf эZj lsfnw эfndzчZj tslsSf dzsdkj dzf w fnjsBZSf эdz вlzs fnjstetsdzz вtsdkj j чj d3dZ0 2 d3 (teZfnjstsw dzf j d3j x нlz ZtsLw f dzsd3f fnjsBZSf ts?).

Показ прикуса у собаки и отношение к наморднику

Ч ts lzSZ0LZdzf s fnjzнI f эdZ0нj dkj чj нtsdzx j dzjf tsнts?lsf эd3j fnjsj fnjfnjsBZSf ts? S fnjzнI j f tsfnjSdzts эf ls fnw. 1 Zsj d3tsdz нtsdzx j dzjf tsSZ0LZls tf tef Sflzfnjlz fnjsBZSf, dZ0нj ls j ? dZ0dzstetнdzf S, tf tsнZls Sftsd3Zdzнlz «чlzdz w?!», Z0fnjZ0d3tslsts?lsf эfnjstetsdz.

Ч tsнtsLэZэ fnjsBZSf lz f fnjdzw эdZ0dzstetнdzf S, Ztsl w f dzнj d3tsdzfnjstef tedzj ls вj LteZ1dzf чdzts j tslsdzsh j dzf j fnjsBZSf f S dZ0dzstetнdzf S lz. 1 f lstsd3j чj dkj нtsdzx j dzjf tetsw эdz ls fnjstf tetslsf эdkj dzf w tf tef j cts dZ0нj эZ0dzf f tf tef tf tsSZ0j tf tef Sflzfnj0

[fnjdzf tsfnjdzslstcLlzвts эfnjsBZSf dkj эtsLd3tsx j dz нZ0dzz ? dZ0r S dkj tsчj dzf эZj lsfnw. I fnjdzчZj dkj эtsLd3tsx j dzsfnjsf dZ0нj ls dZ0fnjsBZSf lz dZ0dzstetнdzf S 1 lsts lsZSx j fnjчf lsZj lsfnw dkj эr tf tsdzdkj dzf j d3 dZ0r S Z0«tslsdzsh j dzf j S dZ0dzstetнdzf S lz».

Посадка, укладка, стойка

[Z0dzz ? dZ0r S нtsdzx j dznj dzjsdzfnjstef tetsэZls fnw tf tsfnjdkj tf tsнZ0чf cts dzsfnjsd3Sftsd3Zdzн «Ч f нj ls !», «f j x Zls !» f «Ч lstsw ls !», fnjstf tetsэtsx нZ0 fh f Zfnw fnjstslsэj lsfnjsэlz fh f d3f x j fnjsZ0d3f.

I dZ0нj dkj чf tsfnjdkj tf tsнZ0dzdzts? cftsdzsfnjsd3Sftsd3Zdzнr нtsdzx j dzzsfnjsZэf ts, tslsts?lsf tslsdkj j dZ0 15 d3 f Sftsd3Zdzн0d3f (cftsdzsfnjsd3f x j fnjstsd3tsнdzsэtej d3j dzdzts) LZfnjsZэf ls fnjsBZSf lz tf tef dz ls lstej вlzj d3tsj tf tsdzsx j dzf j. S Zx нZw Sftsd3Zdzн0нtsdzx dZ0Br ls эr tf tsdzdkj dZ0нэZx нr f LteZ1dz Z tf tsdzsx j dzf ?.

Ч ts tf j teэts? Sftsd3Zdzнj fnjsBZSf Z0нtsdzx dZ0tf tef dz ls lstej вlzj d3tsj tf tsdzsx j dzf j, dkj f Ldzj dz ls j cts, dkj tf tetsнэf cZls fnw эtf j tej н, tsfnjsZэZw fn dZ0d3j fnjsj нts fnjkj нlz ? Sftsd3Zdzнr . [fnjdzf fnjsBZSf Z0f Ldzj dzf ls tf tsdzsx j dzf j вj L Sftsd3Zdzнr Ztsl w f dZ0 tsdzнtsdzx j dzэj tedzdzls j j эlstej вlzj d3tsj tf tsdzsx j dzf j.

Ч tetsнэf x j dzf j fnjsBZSf вtsdkj j 5 d3 dZ0эfnj Z tf tsdzsx j dzf w Z fnjf ls j ls fnw dkj эr tf tsdzdkj dzf j d3 dZ0r S tsэ Sftsd3f dkj Sfnj0 Ч tsэlststedz j f dkj fnjtsj эtej d3j dzdz j Sftsd3Zdzнr fnjf ls Z ts h f вSts? нtej fnjf tetsэh f S Z0 Ч tsBZSf lz tf tef lstsd3 d3sx j dzs dZ0SZ0L r эZls lstsdz Sftsl Z0tslsэdkj чj dzf j эdzf d3Zdzнw.

Ч tsэlststedz Z0 Sftsd3Zdzн0 tf tsнZ0dzdz Z0 эd3sd3j dzs эr tf tsdzdkj dzf w dZ0r S Z0 dZ0tsчj dz j fnjsBZSf kj fnjf tef lzfnjzsэf, j fnjdz tsdz Z0tf tsнZ0эZ0dzfn dkj нdz W W f Sfn0чf fnjsBZSf tf tsfnjdkj tf tef dz lsf w j x lstej вlzj d3tsf ts tf tsdzsx j dzf w.

Подход к дрессировщику

Ч tef dkj tsBZ tsнf d3sfnjsf tf tsнtsLэZls fnjsBZSf lz нtej fnjf tetsэh f S Sftsd3Zdzнlzj ls f ts dzsfnjsd3 «[ts d3dkj!» f x j fnjstsd3 tf tsнLr эZj ls fnjsBZSf lz S fnj вj. Ч tsBZSZ0нtsdzx dZ0tf ts tf j teэts? Sftsd3Zdzнj Br fnjstets tf tsнвj x Zls S Ztsl w f dz f fnj fnjs lz j cts dkj эts? dzsgf. [tsf lzfnjZj lsfnw tf tsfnjнSZ0fnjsBZSf tf j tej н эdZ0нj dz чj d3 tf tsfnjdkj чj cts tf ts Sftsd3Zdzнj «[wнtsd3» tsdZ0 нtsdzx dZ0fnj fnjs lz j cts dkj эts? dzsgf.

ʅ Ꝏʳ ʢ dᵶ ʟꝎfnᵸqʃlsʳ ɔꝎ ʃlsfnʸ, ʝ fnᵸlzʃ fnᵸsʙꝎʢꝎdᵶ ᵵʃtsнtsʰ dꝎʢ ⊐tsʟʷqʃdᵶz ɔ lsᵶ ᵸʝ dᵶʃʝ 15 fnᵸʃtsfnᵸlᵶ ᵵʃʝtɛɔts? ᵵʃtsнꝎᵶdᵶts? ʢtsdʒꝎᵶнʳ . ʿ fnᵸlzʃ ʢtsdʒꝎᵶнꝎ«ʢ ᵶ tsdʒᵶ!» ᵵʃtsнꝎʝ lsfnʸ ᵵʃtsfnᵸlᵶ ʢtsdʒꝎᵶнʳ «ʿ lzdʷ? !», tɛꝎtɛʝʰ Ꝏʝ lsfnʸ dꝎꝎɔꝎʳ ʢdɛʃᵸʢʷ lz fnᵸsʙꝎʢʃqʃ нdʷ ᵵʃtɛʃɔdᵶ ᵸʝ dᵶʃʷ ʝʝ ɔdᵶʃdʒꝎᵶʃʷ, ᵵʃtɛʃᵸʝ dʒ tsᵸʝ dꝎꝎɔ ˡ lstsdʒ fnᵸlzᵸqꝎʝ dᵶ fnᵸlzʃᵸʝ Ꝏʝ lsfnʸ.

Возвращение на место

ʢtsdʒꝎᵶнꝎнtsdᵶʿ dꝎꝎɔʳ ᵵʃtsdᵶdᵶʿlsʳ fnʸ ᵵʃtsfnᵸlᵶ ᵸʝ lsʢts ᵵʃtɛtsʃʟdᵶ fnʝ dᵶdᵶsꞓts fnᵸlᵶsɔꝎ«ʃ ʝ fnᵸsts!» ʃ fnᵸstslsɔʝ lsfnᵸsɔʝ dᵶdᵶsꞓts ʿʝ fnᵸsꝎtɛzʢts? . ʌtsʟʷʃdᵶzfnᵸsʙꝎʢʃ ɔdꝎᵸqꝎᵶʝ ᵵʃtsнꝎʝ lsʝ ? ʢtsdʒꝎᵶнʳ «ʃ ʝ ʿꝎʳ» ʃ ʢdꝎꝎнʝ ls ᵵʃʝtɛʝн dᵶʝ ? ɔʝʰ ˢ . ʅꝎʝ dʒ tsdᵶzᵵʃtsнꝎʝ ls ʢtsdʒꝎᵶнʳz «ʃ ʝ fnᵸsts!» ʃ tslsꞓtsнʃls tslsfnᵸsʙꝎʢʃ ɔᵵʃʝtɛʝн dꝎꝎ15 dʒ

ʅ ts lzʢꝎʟꝎᵶʃʳ fnᵸzнʲ ʃ ⊐tsʟʷʃdᵶzнtsdᵶʝ dᵶzfnᵸʝ dꝎꝎʳ ɔʳ нʝ tɛʿʢʳz 30 fnᵸʝʢ, ᵵʃtsнꝎʳ ʢtsdʒꝎᵶнʳz ꞓtsdᵶsfnᵸsdʒ «ʿ ts dʒᵶʝ!» ʃ ʿʝ fnᵸstsdʒᵵʃtsнtsʟɔꝎʳ fnᵸsʙꝎʢz. ʅꝎʝ dʒ fnᵸᵶʝ нzʝ ls ɔʳ нʝ tɛʿʢʳ 15 fnᵸᵵʃtsнꝎʳ ʢtsdʒꝎᵶнʳz «ʃ ʝ fnᵸsts!» ʃ ʿʝ fnᵸstsdʒ tslstʃtɛꝎɔʃlsʳ fnᵸsʙꝎʢz ʢtsfnᵸsꝎɔᵶʝ dᵶdᵶs? ɔʝʰ ʃ.

ʅ ts ᵵʃʝtɛɔts? ʢtsdʒꝎᵶнʳʝ fnᵸsʙꝎʢꝎнtsdᵶʿ dꝎꝎʳ fnᵸstɛts ᵵʃtsнʙʝ ʿꝎʳ ʢ ɔdꝎнʝ dʒ ᵵʃʝ ʢʃʝ ᵵʃʝtɛɔts? ʢtsdʒꝎᵶнʳʝ, ɔʝtɛdᵶzʃʳ fnᵸʃ dꝎꝎʝ fnᵸsts ʃ dᵶʝ ᵵʃʳ ɔ ᵵʃtɛʝнʝ dꝎꝎ 1 dʒ tslstsfnᵸsꝎɔᵶʝ dᵶdᵶs? ɔʝʰ ʃ. ʅ tsfnᵸᵶʝ 30-dʒʃdᵶzlsdᵶs? ɔʳ нʝ tɛʿʢʃ ʃ ⊐tsʟʷʃdᵶzнtsdᵶʝ dᵶzᵵʃtsнtsʢlsʃ ʢ fnᵸsʙꝎʢʝ ʃ нꝎʳ ʢtsdʒꝎᵶнʳz «н ʃнʝ lsʳ !». ʿ ts ˡ lstsꞓts dʒsdᵶʝ dᵶsꝎfnᵸsʙꝎʢꝎ нtsdᵶʿ dꝎꝎdꝎꞓtsнʃlsʳ fnʸ ɔ ᵵʃtsdᵶsʿʝ dᵶʃʃ ʃ dᵶʝ ʿꝎ

ʢtsdʒꝎᵶнꝎfnᵸʿʃlsꝎʝ lsfnʸ dᵶʝ ɔʳ ᵵʃtsdᵶdᵶʝ dᵶdᵶs?, ʝ fnᵸlzʃ fnᵸsʙꝎʢꝎdᵶʝ ɔʝ tɛdᵶʝ lsfnʸ dꝎꝎdʒ fnᵸsts, ʃdᵶzʃ ɔ lstsdʒ fnᵸlzᵸqꝎʝ, ʝ fnᵸlzʃ tsdꝎꝎ dᵶsʿʃlsfnʸ нꝎᵶzʰ ʝ 2 dʒ tslstsfnᵸsꝎɔᵶʝ dᵶdᵶs? ɔʝʰ ʃ.

Подача предмета

нtsʙꝎʢꝎнtsdᵶʿ dꝎꝎᵵʃtsнꝎɔꝎʳ ᵵʃtɛʝнdʒʝ ls ᵵʃtsfnᵸᵶʝ ʢtsdʒꝎᵶнʳ «ϕ ᵵʃtstɛls!» ʃ «ʿ Ꝏʳ!», fnᵸstʃtɛtsɔtsʿʝ нꝎᵶʰ ʃ⊐fnʸ fnᵸstslsɔʝ lsfnᵸsɔʝzʷʰ ʃdʒʿʝ fnᵸstsdʒ ʁ ʟdꝎᵶʃqꝎᵶz dᵶs fnᵸsʙꝎʢꝎнtsdᵶʿ dꝎꝎdꝎꞓtsнʃlsʳ fnʸ lz dᵶʝ ɔtsʳ dᵶsꞓʃʃ нtɛʝ fnᵸfnᵸʃtɛtsɔʰ ʃʢꝎꝎ ʃ dᵶz ᵵʃtsʢꝎʟʳ ɔꝎʝ ls fnᵸsʙꝎʢʝ ᵵʃtɛʝ нdʒʝ ls, ᵵʃtsнꝎʝ ls ʢtsdʒꝎᵶнʳz «н ʃнʝ lsʳ !» ʃ вtɛtsfnᵸʝ ls ᵵʃtɛʝ нdʒʝ ls ɔᵵʃʝtɛʝн dꝎꝎtɛꝎfnᵸsts ʷdᵶʃʝ tsʢtsdᵶs 10 dʒ ʅ tsfnᵸᵶʝ dᵶʝ вtsdᵶʰ tsʳ ɔʳ нʝ tɛʿʢʃ ʃ⊐tsʟʷʃdᵶzʢtsdʒꝎᵶнʳs? «ϕ ᵵʃtstɛls!» ʃ ʿʝ fnᵸstsdʒᵵʃtsfnʸ dꝎꝎʝ ls fnᵸsʙꝎʢz ʟꝎ ᵵʃtɛʝ нdʒʝ lstsdʒ

нtsʙꝎʢꝎнtsdᵶʿ dꝎꝎᵵʃtsнвʝ ʿꝎʳ ʢ вtɛtsʰ ʝ dᵶdᵶsdʒz ᵵʃtɛʝ нdʒʝ lsz, ɔʟʷlsʳ ʝ ꞓts ɔ ᵵʃꝎfnᵸsʳ , вʳ fnᵸstɛts ᵵʃtsнts?lsʃ ʢ ⊐tsʟʷʃdᵶz ʃ fnᵸʝ fnᵸsʳ fnᵸᵵʃtɛʝ нdʒʝ lstsdʒɔ ʟzвꝎʢz ʝ ꞓts dᵶʝɔts? dᵶsꞓʃ ʃdᵶzʃ ᵵʃʝtɛʝн dᵶzʃdʒ

ʅ tsfnᵸᵶʝ ɔʳ нʝ tɛʿʢʃ ʃ ᵵʃts ʢtsdʒꝎᵶнʳʝ «ʿ Ꝏʳ!» fnᵸsʙꝎʢꝎнtsdᵶʿ dꝎꝎtslsнꝎʳs ᵵʃtɛʝ нdʒʝ ls ɔ tɛzʢʃ ʃ нtɛʝ fnᵸfnᵸʃtɛtsɔʰ ʃʢꝎꝎ ʿ fnᵸzʃ fnᵸsʙꝎʢꝎfnᵸʝ dꝎꝎᵵʃʝtɛʝн ⊐tsʟʷʃdᵶzʃ tsdᵶzнtsdᵶʝ dᵶzɔʟʷlsʳ ᵵʃtɛʝ нdʒʝ ls ʃ ᵵʃtsнꝎʳs ʢtsdʒꝎᵶнʳz «ʿ ʷнtsdʒ!», ʢtslststɛzʳ fnᵸsʙꝎʢꝎ нtsdᵶʿ dꝎꝎdʒʝ dʒʝ нdᵶʝ dᵶdᵶs ɔʳ ᵵʃtsdᵶzʃlsʳ .

ʿ fnᵸzʃ fnᵸsʙꝎʢꝎdᵶʝ ᵵʃtsнꝎdᵶsfnᵸʃlsᵵʃtɛʝ нdʒʝ ls, вtɛtsfnᵸʝ ls ʝ ꞓts нꝎᵶzʝ ʝ 1 dʒ tslsꞓtsʟʷʃdᵶzꝎʃdᵶzʃ dᵶʝ tslsнꝎʝ ls ʝ ꞓts, ʢtsdʒꝎᵶнꝎ fnᵸʿʃlsꝎʝ lsfnʸ dᵶʝ ɔʳ ᵵʃtsdᵶzʝ dᵶdᵶs?.

Прекращение нежелательных действий

ʅ tsfnᵸᵶʝ ᵵʃtɛʝ нɔꝎtɛʃlsʝ dᵶ dᵶsꞓts fnᵸsꞓdꝎfnᵸsɔꝎᵶzʃʷ fnᵸнtɛʝ fnᵸfnᵸʃtɛtsɔʰ ʃʢtsdʒˡ lstslsdᵶzꝎʳ ʢ ᵵʃtɛtsɔʝ tɛʷʝ lsfnʸ dᵶʃвts ʟꝎᵵʃtɛʝʰ ʝ dᵶʃʝ dʒ ɔʟʷlsʳ ʢtstɛdʒʃʟ tɛzʢ нtɛʝ fnᵸfnᵸʃtɛtsɔʰ ʃʢꝎ dᵶʃʃ tsʢꝎᵶʃʝʰ ʝ dᵶʃʝ dʒ вtɛꝎsʳ ʢꝎʢts?-dᵶʃвts ᵵʃtɛʝ нdʒʝ ls.

.I ᵵʃʝtɛɔtsdʒ fnᵸzʃ ʿʝ ⊐tsʟʷʃdᵶz ᵵʃtsнꝎʳʃ ɔ fnᵸsʙꝎʢz tɛʷнtsdʒ fnᵸfnᵸsвts? fnᵸᵵʃtsdʒʿsʰ ˢ ʢtsdʒꝎᵶнʳ «н ʃнʝ lsʳ !», dꝎꝎdꝎнtsdᵶʃ нꝎʝ ls ʝ ? dᵶʝ fnᵸʢtsdʒ ʢts tɛꝎ ᵵʃts tsнdᵶsdʒz ʢzfnᵸsᵶʢz dꝎꝎʢtsdʒfnᵸsɔꝎ ʅ ts lzʢꝎʟꝎᵶʃʳ fnᵸzнʲ ʃ ᵵʃtɛʃ нꝎᵶʝ tsᵶʝ ᵵʃʝtɛʝн dᵶsꞓts ʢzfnᵸsᵶʢꝎɔdꝎнʝ dʒʝ ᵶ fnᵸsʙꝎʢʃ нtsdᵶʿ dʒʝ ᵵʃʝtsнꝎʳs ʢtsdʒꝎᵶнʳz «ʌ lz!». ʅ tsfnᵸᵶʝ 5-fnᵸʝʢzdᵶdᵶs? ɔʳ нʝ tɛʿʢʃ, lsꝎʢʿʝ ʝ ᵵʃts lzʢꝎʟꝎᵶʃʳ fnᵸzнʲ ʃ, tsdᵶzнtsdᵶʝ dᵶzlzвtɛꝎʳs dꝎꝎtsdʒfnᵸsɔts.

ʅ tɛʃ ɔlststɛtsdʒ fnᵸʃtsfnᵸsвʝ ⊐tsʟʷʃdᵶzᵵʃtsfnʸ dꝎʝ ls fnᵸsʙꝎʢz ʟꝎвtɛtsʰ ʝ dᵶdᵶz dʒʃdʒᵵʃtɛʝ нdʒʝ lstsdʒ ʅꝎʝ dʒᵵʃts lzʢꝎʟꝎᵶʃʳ fnᵸzнʲ ʃ tsdᵶzнtsdᵶʝ dᵶzᵵʃtsнꝎʳs ʢtsdʒꝎᵶнʳz «ʌ lz!». ʅ tsfnᵸᵶʝ ɔʳ ᵵʃtsdᵶdᵶʝ dᵶʃʷ fnᵸsʙꝎʢs? ˡ lstsʳ ʢtsdʒꝎᵶнʳ нtɛʝ fnᵸfnᵸʃtɛtsɔʰ ʃʢꝎ нtsdᵶʝ dᵶzᵵʃtsнtsʳ lsʃ ʢ ᵵʃtɛʝ нdʒʝ lslz ʃ lzвtɛꝎʳs ʝ ꞓts.

и tsвGЦOtjtsjteэts? ЦtscзQdzиj «Λ lz!» нtsdzq dzOвr fnjstets tjtej Цteosq[ls fnjsэjteh Gjdzs j jк нj?fnjsэq[w. [fnjdz[fnjsвGЦOэLwdzOdzЦtscзfnjsэts (tjtej нdzj ls), lsts нtsdzq dzOвteтsfnj[ls jеts fnjeOlz tjtsfnjj tjteтsLэlzu[Oh j? Цtscзqdzиr «Λ lz!». [fnjdz[fnjsвGЦOdzj tjtsнu[dz[dzOfn tjtsfnjj нэOq нr tjtsнOdzdts? LOjtej fh Or fh j? Цtscзqdzиr ,ч lsts fnu[ls]j lsfnw dzjэr tjtscdzj dz[j dzЦtscзqdzиr .

.I fnjdzu[]j dzjэtsLcзs>q dzsfnjs[tjteтsэjteз[ls fnjsвGЦlz lsj dzзfnjtsfnjsвtscз Цtslstster ? эr вteOdz¬tsLw[dz fnjzнu w [dzзj j ls tjteOts [fnjtscdz Ltsэls нteдzеts? fnjtsfnjsв.

Преодоление препятствий

и tej нdzj OLc[Olsfn]Ow tsэu{Oes[Oнtsdzq dzOtjtej tsнtsdzjэOls dzjеЦtsOsdzj lsc[uj fn]c[? вOes j teз, еdzZ¬ts? LOв tstеc[dz[dzЦtsdzdzdzж fnjj dzЦlz tjts Цtscзqdzиj «I Oes j teз!», Odzj fnjsdz[ulz вlzcз[tsЦtstj ï tjts Цtscзqdzиj «.I tjj tej н!» [кj fnjslz tezЦts?, lzЦOr эOh j dzзlz dzOtjtej tjwlsfnjsэ[w. R fnjr lsOdz[w fnjsвGЦ tjts tjtej tsнtsdzj dz[ж tjtej tjwlsfnjsэ[? dzзsеlzls tjteтsэtsнc[ls fnjw э dzz вts? tjtsfnjj нtsэOlj dz dzsfnjs[.

.I dzOu[Odzj нtej fnjnj[teтsэh c[Ц tjts lzЦOLOdz[ж fnjzнu [tjtsн¬tsнc[ls Ц tjtej tjwlsfnjsэ[ж , Цtscзqdzиts? еtsdzsfnjscз [кj fnjstscз tjtsfnj dzG]ls fnjsвGЦlz dzOtjtej tjwlsfnjsэ[j , tjteu[uj dzз tjtsfnjнЦOfnjsвGЦ[tjj tej н [fnjr lsOdz[j dzз dzj tsвwLOlj dz dzO

и Odzз¬tsLw[dz tjtsfnjj tjtej tsнtsdzj dz[w fnjsвGЦts? tjtej tjwlsfnjsэ[w нtsdzq j dz tsв ts? lsc[j ets fnjtjteOts? fnjstsеtsdz , tjtsнtsLэOlj fnjsвGЦlz Ц fnj вj [эdzз fnjj fnjdzj? tjteтsнtsdzq [ls нэ[кj dz[j Ц fnjj нlzж h j dzz tjtej tjwlsfnjsэ[ж .

∫ ЦOLr эOlj fnjsвGЦj ЦGЦlzж -dz[вts dzj¬Odz[uj fnjlzж tjtsdzзsh ч dzj нtstjlzfnjGjlsfnw. и tsвGЦOнtsdzq dzOtjtej tsнtsdzjэOls tjtej tjwlsfnjsэ[j tjts tjj teэts? Цtscзqdzиj . ч teu[dzjlzнOu[dzts? tjtsjr lsЦj tjtej tsнtsdzj ls tjtej tjwlsfnjsэ[j fnjsвGЦj teOltej h Or lsfnw нэj tjtsэlstsеdz j tjtsjr lsЦ[.

∫ j eЦtsOsdzj lsc[uj fn]c[? вOes j teз fnjsвGЦOнtsdzq dzOtjtej tsнtsdzjэOls dzj ЦGfnjOw fn j ets. [tej fnjnj[teтsэh c[Ц dzзsкj ls tjj tej fnj u[dz[dz[c[dzjеЦtsOsdzj lsc[uj fn]tsеts вOes j teO, еdz¬tsеts LOвtsteO, dzЦdzsdzdts? fnjj dz dz[dz[tsЦtstjOlstsdz Цts tjtsfnjj tjteu[Lj dzзdzj dz[w fnjsвGЦ[.

l OвlzcзfnjsвGЦOнtsdzq dzOdzjеЦts tjtsнdz lsf fnw tjts lsteOjlz, вr fnjstets tjteтs? lsc[tjts вlzcзlz c[fnjs? lsc[tjts lsteOjlz fnjнteлzеts? fnjstsеtsdz . Mtsw[dzcзts>q j ls c[нlsc[LOfnjsвGЦts? c[dz[tewнtsdzз fnjdzj? энtsdz вlzcзO

ч ts dzj fnjsdz[uj fnjsвGЦOнtsdzq dzOtjtsнdz lsf fnw fnjtsнdzts? fnjstsеtsdz c[вj L LOнj teq Ц[c[fnjs? lsc[fnjнteлzеts?. [tej fnjnj[teтsэh c[Ц dzзsкj ls fnjdzj нtsэOlj LOfnjsвGЦts? энtsdz dzj fnjsdz[ur c[tjteтsнtsdzq Olj нэ[кj dz[j fnjdzj? tjts lzЦOLOdz[ж fnjzнu c[.

§ tscзj[dzj Цfnjfnu[ls]j lsfnw dzjэr tjtsdzdzj dzdz dzзэ lstscзfnjdzu[]j , j fnjdz[tsнdzts c[L tjtej tjwlsfnjsэ[? tsfnjOdzj lsfnw dzj tjtej tsнtsdzj dzdz dzз Olslsцkj э lstscзfnjdzu[]j , j fnjdz[tjtej tsнtsdzj dz[j Цtsцts-dz[вts tjtej tjwlsfnjsэ[w вr dzts эr tjtsdzdzj dzts fnjsвGЦts? fnjtjtscзts h ч ж ¬tsLw[dzO

Отношение к выстрелу без команды

∫ lsdzts h j dz[j fnjsвGЦc[Ц эr fnjstej dzz dzзsкj ls tjteтsэj tewls fnw эts этej dzзw эr tjtsdzdzj dz[w dzz вtsеts dzOer ЦOtsвh j ets ЦlzteflnjOнtej fnjnj[teтsэЦc[, Цteтscзj нэ[кj dz[w tewнtsdzз fnjнtej fnjnj[teтsэh c[Ц tscзq[tjtsнOu[c[tjtej нdzj lsO l Oer Ц, tjteu[эr tjtsdzdzj dz[c[Цtslststeтsеts tjteтsэj tewj lsfnw tslsdzts h j dz[j fnjsвGЦc[Ц эr fnjstej dzz, tstjtej нj dzwj lsfnw fnjzнu j ?. ч teтsэj teЦO tslsdzts h j dz[w fnjsвGЦc[Ц эr fnjstej dzz tjteтsc[fn¬tsнc[ls fnjeOlz кj tjtsfnjj эr tjtsdzdzj dz[w j ж lzfnjOdzтsэdzj dzdzsеts dzOer ЦO (tjteu[j ets tjtsэlstsеj dz[c[tjts lzЦOLOdz[ж fnjzнu c[).

.I r fnjstej dztjteтsc[Lэtsнc[ls fnw c[L fnjOdlstsэtsеts tjc[fnjstsdzj lsOdzOteOfnjstsw dz[c[15 dzзtsls fnjsвGЦc[, dzj LOdzj lsdzts нdzw dzj j .

.I fnjdzu[]j j fnjdz[fnjsвGЦOtjtsfnjj эr fnjstej dzOtjtej Цteo Gjls эr tjtsdzdzj dz[j Цtscзqdzиr , tjtsэlstsеdzOw Цtscзqdzиr Odzz tjteтsнtsdzq j dz[j j ets эr tjtsdzdzj dz[w tjtsнGj lsfnw нtej fnjnj[teтsэh c[Ц tscзq tjts lzЦOLOdz[ж fnjzнu c[. [эdzOw вtswLdz эr fnjstej dzO c[tslsЦOL fnjsвGЦc[tslsteOвtslsr fnu[ls Oh lsfnw dzjэr tjtsdzdzj dz[j dzзdzOer ЦO

Параметры снарядов для прохождения ОКД

Легкоатлетический барьер. Длина барьера 74 см, высота 100 см.

Глухой забор. Длина забора 1,5 м, высота 2 м.

Наклонная стена. Длина стены 1,6 м, высота 1,5 м, угол наклона 45°. Длина 2 м, высота 1,5 м, ширина 1,9 м. Расстояние между двумя стенами 1,6 м. Высота 3 м, ширина 24 см, 48 см.

Сквозная лестница. Длина 1 м, высота 1 м, ширина 25 см, высота 15-16 см, ширина 25 см, высота 1 м, ширина 25 см, высота 3

[illegible]

[illegible]

[illegible]

Эффективным способом воздействия при дрессировке азиатов является рывок поводком

[illegible]

[illegible]

[illegible]

[illegible]

[illegible]

[illegible]

[illegible]

Åə-ʰ ɟ fɳʲ ʳ ⊓, Ɵ ɭ ɖ Ɵ ʳ ʷ ə ɖ ʷ ʲ ʲ lsfɳʷ ʃ ʃ tɕ ɟ ʢ tɕ Ɵ fɳɡ ɮ ɖ ʒ ʃ ʃ ts ⊓ tɕ Ɵ ɡ ɮ ɖ ʢ Ɵ ɖ ʒ ʃ ʃ ɭ ɟ ʃ tɕ tɕ ɖ ʃ ɭ ʃ ts tɕ ɖ ʃ, ɖ ʒ ts tɕ Ɵ ʒ ts ɭ ʃ ɭ ʳ ʲ ɖ Ɵ ɭ ɖ ʃ ɭ ʃ ʃ ɭ ʃ ʃ ɭ ʃ

[illegible]

[illegible]

[illegible]

ıj dj dz⊙y tetsнtsfnjtsэdz⊙y эr нG lsfnj fh j dz⊙tз ur cf tetsнcflsj dzf cfdsjвr ls tf tsdzdz j нG⊙dzdz j ts tf tetscffnjtsч нj dzf cf cf dj tsвnтsнcfdз j нdzy нG⊙dzdts? tf tstetsнr нcf tf dtsdsdз tf ts teG⊙вtsucfdзS⊙uj fnjsэG⊙tз ч tsвGScf fnjLj dj dts? tetsнtsfnjtsэdts? lsGSчj tf tecfctsнdz S tf dj dsj dzdtsdsdz teG⊙Lэj нj dzfвr .

r j dzs⊙y tetsнtsfnjtsэdz⊙y эr нG lsfnj fh j dz⊙tз tetsнcflsj dzf Stslstster nn cfdsjвr ls tej cffnjstetsэr j tetsнtsfnjtsэdz j cfdzf dj tsвdz⊙нG ls dj tsвnтsнcfdзr dзf нdzy нG⊙dzdts? tf tstetsнr нcf tf dtsdsdз⊙tзf tf ts teG⊙вtsucfdзS⊙uj fnjsэG⊙tз ⊙lsGSчj э fnjdzucfj,
j fnjdzf tf tecf tsW tstedзdj dzf cf cfn tf dj dsj dzdz n нtsSlzdsj dtsts⊙ вr dzf нtsf lzh j dz dz⊙dzh j dzfw. ч tsвGScf fnjчj dtsts?
tetsнtsfnjtsэdts? fnjucflsG lsfnj lzfnjtsэdts tf tecfctsнdz dзf S teG⊙Lэj нj dzfвr .

t j cffnjstetsэ⊙y tetsнtsfnjtsэdz⊙y эr нG lsfnj fh j dz⊙tз fnjdj tf tsdzdz dзf нG⊙dzdz dзf ts tf tetscffnjtsч нj dzf cf, lsts j fnjsr j fnjdzf
tslsfnjlslsfnjэlj ls нtsfnjstsэj tedtsj tf tsнlsэj teч нj dzfj tf tetscffnjtsч нj dzfw 3 Stsdj dzcfn tf tej нStsэ.

y lsts S⊙fnjG lsfnj dj tf tsfnjej нfnjsэj dzdts tetsнtsfnjtsэdz n fnjej нdj⊙ucfGlsfnjcfn tsэucfetsS, lsts tsdzf cfdsjвr ls dj Sstslstster j
tsfnjtsвj dzdtsfnjscf. эGS, э нtsSlzdsj dtsGn dj tej нS ts нG lsfnj fnjnj dz⊙dz«Gвtstecfj dzdtsfnjsr » fnjtsвGScf, lsts j fnjsr
lzSGLr эG lsfnj wGSls j j tf tecfэtsLGcfL tej ccftsdzGtsвcflsGdzfw cf tslsfnjlslsfnjэcfw нtsSlzdsj dtsGdz dtsctts tf tsнlsэj teч нj dzfw
tf tetscffnjtsч нj dzfw ч cfэtslsdtsctts.

Подготовка собаки к выставке

S lzucfnjscfвr э эr fnjsGэSGn нtsf lzfnjy lsfnj fnjsвGScf tf tstetsн, LGej ccffnjstecftetsэGdzdz n э FCI cf t S Λ , cfdsjвr fh cfj
нtsSlzdsj dtsr , tf tecfLdzGэG cf j ıl lscfdзf tstecGdzfLGucfwdзf, cfнj dtscfW cfSGucftsdzdtsj Sdj ?dзts cf/cfdzf dзfStetsucftf.

r dzy lstsctts ulstsвr вr lsr нtsf lzh j dztts? S lzucfnjscfвr э эr fnjsGэSj, fnjej нdj⊙ucfGlsfnjGy tsэucfetsSGнtsdч dzGdj lstsdz Sts
tslsэj ucfGsr fnjsGdzнGdslz tf tstetsнr , dts cf tf tets? lscf fnjstslsэj lsfnjsэlzвh lzвr tf tsнctslstsэSlz. l j tsвnтsнcfdзts tf teGэcfdz dts
Sstedзflsr fnjsвGSlz cf lznGчcfэGsr LGdj?, lzнj dzylsr эdzfdзGdzfj j j LнtstetsэIвr cf нtej fnjnftetsэSj. ı dtsnts
tf tsнctslstsэdj dztts j чcfэtslsdtsj dj fnjзsчj lstf tsdzucflsr эr fnjScfj tsujdzcf dj fnjзslstew dzGэfnj fnjtscf
cffnjdz ucflsj dz dz j tf tstetsнdz j SujfnjsэG

ı tsLGвtslscflsr fnjy ts эdjh dj dзэcfнj tf cflstsdзucfGdj tsвnтsнcfdзts LGdj fnjtsdz Sts dj нj dz нts lzucfnjscfw э эr fnjGэSj.
ч dj нlzj lsj чj нdj эdts tecfnjj fnj эGsr cf ucffnjscflsr fnjsвGSlz. ı Gdjнj dz нts эr fnjGэScf tf cflstsdзucfGdzчdts эr SlzfGsr .

Необходимо научить породистого питомца экстерьерной стойке

ı tsdзfdзts nтstetsh j ctts эdjh dj ctts эcfнG fnjsвGSGнtsdч dzGtf tecfdz dts эj fnjscf fnj вw dzGtecfdzj, tf tsu lstsdзz
dj tsвnтsнcfdзts tsвlzucflsr j j dj Sstslstster dзtsвwLGsj dz dz dзStsdзGdzчGdз

ı tej чнj эfnjctts dzчdts tf tecflzucflsr tf cflstsdзuGtf tsSGr эGsr Lzвr , ıl lsts dj tsвnтsнcfdзts нdzy tsujdzcf tf tecfSlzfnjGcf
fnjsfnjstswdzfw Lzвtsэ. r Gdzdzвr Stsdзdzчlz dzGucfdzGy ls tslstecGвGsr эGsr fnj2-dj fnjucdtsctts эtsLtecGfnjsG

Среднеазиатская овчарка — крупная, сильная, выносливая собака, выведенная для охраны стад и пастбищ в условиях жаркого климата. Порода сформировалась в Средней Азии задолго до появления современных пород и сохранила почти первозданный облик. Это не домашняя собака в привычном смысле — перед вами сторожевой пес, рассчитанный на самостоятельное принятие решений в ситуации угрозы.

Рост кобелей — от 65 см, суки — от 60 см. Вес — 40–50 кг. Грудная клетка широкая, спина прямая, лапы крепкие. Шерсть двойная: подшерсть плотная, ость жесткая, длина — до 6 см. Допустимы все окрасы, кроме печени и голубого. Хвост высоко посажен, в спокойном состоянии опущен, при возбуждении поднимается.

Характер — уверенный, недоверчивый к чужим, преданный своим. Собака может часами лежать у забора, наблюдая за прохожими, и не лаять, если ей не мешают. Но при попытке перелезть через забор реакция будет мгновенной. Агрессия проявляется не сразу — сначала предупреждающий рык, затем оскал, и только потом атака. Это порода, которая предпочтет не драться, если есть альтернатива.

Содержание — только в вольере или на цепи. Выгул — минимум 2 часа в сутки, но собака может обойтись и без выгула, если у нее есть территория для патрулирования. Кормление — натуральное, мясо, субпродукты, крупы. Сухие корма подходят плохо из-за склонности к аллергии.

Азиат должен быть обучен правилам поведения на выставке

Среднеазиатская овчарка на выставке

[illegible]

Правила проведения выставок

[illegible]

Åtœ©fnf ˆ cˆfn©dz˜ˆj ∂fnj ¬ dzj tœtstf tœˆ w lsˆ? ∂r fnˆ ©∂ˆ ˆ cˆ;

tf j tœj ˆj dz tf tstœtsH fnˆ lz ˆ ©L©dz˜ˆj dz© ˆ ©s©dtsˆ dz ¬ dtsdzj tœts∂ ˆ cˆ tsdz˜ˆj fnˆ ©∂ˆ fnˆ sB©ˆ, fnˆ stsls∂j lsfnˆ ∂ lz g fh ˆ cˆ¬ tf tstœtsH©dz

Победитель выставки

.I ˆ©s©dtsˆ j ∂r fnˆ ©∂ˆ ˆ cˆ lz ˆ©Lr ∂©g lsfnˆ tf tsdz˜ j H©dz˜ j ts ˆ©ˆ H ts? fnˆ sB©ˆ j ï lzˆ©fnˆ dz˜ˆj ∂r fnˆ ©∂ˆ ˆ cˆ: ˆ dz˜ˆj ˆ©
dtsdzj tœtœtsHtsfnˆ dtsˆ ∂dtsˆ?, dtsdzj tœ ˆ dzj ? dz©, H©s©tœtsˆ H j dz˜ˆj w, ts ˆ tœ©fnˆ H©dz˜ j ts ∂dz©H j dz ˆj ˆ cˆ L©∂ tsHˆ cˆ j .

l ©∂r fnˆ ©∂ˆ j ˆ ˆ fnˆ j tdls tf tœts∂tsH cˆls tsfnˆ zslstœ ˆ©ˆ H ts? fnˆ sB©ˆ cˆ cˆ H©j ls tsˆ j dz ˆlz («tslsdz˜ˆ dtsˆ», «tsˆ j dz ¬ tstœts h ts» cˆ
«¬ tstœts h ts»). l tsfnˆ j ˆ lstsœts dz©tœ˜ˆ dz˜ˆj tsfnˆ ©g lsfnˆ lstsdz ˆ ts ˆ cˆ∂tslsdz j , tf tsdzˆ cˆ∂h cˆj tsˆ j dz ˆlz «tslsdz˜ˆ dtsˆ».
ˆ fnˆ j tdlsr tf tœ˜ˆ fnˆ zˆ H©g ls dzˆ cˆ h cˆ z fnˆ sB©ˆ dz j fnˆ ©cˆ tf tœ˜ˆ fn©∂ˆ∂ˆ ls lsˆ˜ˆ lzdz . ˆ dz j dz˜ˆj ˆ fnˆ j tdls©fnˆ cˆ lsj lsfnˆ
ts ˆ tsdz˜ˆ ©sj dz dz cˆ z cˆ dz j tf tsH dz j ˆ cˆ ls tsB fnˆ zˆ H j dz˜ˆ g .

l ©dz tsdtsˆ tstœtsH dz ¬ ∂r fnˆ ©∂ˆ ˆ©ˆ tf tœts∂tsH cˆ lsfnˆ tf tœts∂j tœ ˆ©tf ts∂j H j dz˜ˆ w tf tœj H fnˆ ©∂ˆ cˆ lsj dz j ? tf tstœtsHr . ˆ dz©
∂ ˆ dz ˆ cˆ j ls ∂ fnˆ j B w 2 tf lzdz ˆ ls©

ˆ ˆ j dz ©tœj ©ˆ ˆ cˆ cˆ fnˆ sB©ˆ cˆ dz©∂r fnˆ tœj dz tf tœts∂tsH cˆ lsfnˆ H dz w fnˆ sB©ˆ fn18 dzj fn j l tœ˜ tf tœts w ∂ dz j dz˜ˆ cˆ B j L tœ©L dz˜ˆ cˆ dtsˆ tœ
cˆ dz˜ˆ cˆ fnˆ j dz H ts∂©j dz fn ˆ tsˆ tœ tf ts∂j H j dz˜ˆ w fnˆ ©∂ˆ cˆ lsfnˆ «+», tf tœ˜ˆ ts ˆ dtsdz j dz˜ˆ w ¬ ts ls ©ˆ ts? tœj ©ˆ ˆ cˆ ï «-».

ˆ ˆ j dz ©tœj ©ˆ ˆ cˆ cˆ dz©dz©f©H j dz˜ˆ j ts B w L©j dz dtsˆ tf tœts∂tsH cˆ lsfnˆ H dz w fnˆ j H dz©L cˆ©sfn ˆ cˆ¬ ts∂ˆ cˆ tsˆ. [dz w ˆ lstœts
fnˆ sB©ˆ lz H j tœ ˆ©s dz©ˆ j tf cˆ H dz˜ˆ dtsˆ? 4-6 dz cˆ ˆ dz©H lz ls lz tsfnˆ dtsˆ∂©dz˜ˆ w tf tœ˜ˆ∂ w L cˆ ˆ©ˆ ts? -dz˜ˆ B ts ts¬ tœ©dz w j dz r ? tf tœj H dz j ls.
σ©dz ˆ j dz tsˆ j ls dz©¬ tsHˆ cˆ ls fnˆ tf tœts∂tsH dz˜ˆ ˆ.

l tsfnˆ j lstœts ˆ©ˆ ˆ ˆ cˆ∂tslsdtsˆ j tsfnˆ tsˆ cˆ lsfnˆ (1-2 dz cˆ dz), ∂r ¬ tsH cˆ ls tf tsdz ts h dz˜ˆ ˆ cˆ, tsB ¬ tsH w tf ts tf j tœ˜ˆ dz j lstœz
ts ¬ tœ©dz w j dz z lsj tœ˜ˆ˜ˆ lstœ˜ˆ , fnˆ ∂j tœ h ©j ls lz˜ˆ tœts ˆ©ˆ h cˆ j fnˆ H∂r ˆ ∂ fnˆ tstœtsdz fnˆ sB©ˆ cˆ. .I ˆ lsts
∂tœj dz w fnˆ zH w dz©B dz H©j ls L©tœj ©ˆ ˆ cˆ j ? fnˆ j H dz©L cˆ©sfn ˆ ts? ts∂ˆ cˆ©ˆ cˆ cˆ tf ts tœj L lz dz ls©s©dz ∂r fnˆ ©∂ˆ dz w j ls tsˆ j dz cˆ:

«+» ï tf tœ˜ˆ ©ˆ ls cˆ∂dtsˆ? tœj ©ˆ ˆ cˆ;

«ˆ » ï tf tœ˜ˆ tf ©fnˆ cˆ∂dtsˆ? tœj ©ˆ ˆ cˆ;

«-» ï tf tœ˜ˆ tf tœts w ∂ dz j dz˜ˆ cˆ w ∂dtsˆ? cˆ dz˜ˆ L dtsB dtsˆ? lstœz fnˆ dz˜ˆ ∂ts fnˆ s cˆ.

H tsB©ˆ cˆ, ˆ ˆ fnˆ j tsdz˜ˆ tœts∂©∂ h cˆj fnˆ dz©∂r fnˆ ©∂ˆ j cˆ tf tsdz˜ˆ cˆ∂h cˆj tsˆ j dz ˆlz cˆ «tslsdz˜ˆ dtsˆ» cˆ dz˜ˆ cˆ «tsˆ j dz ¬ tstœts h ts»,
tf tsdz˜ˆ cˆ©ˆ ls tf tœ©∂ts lz ˆ©fnˆ s ts∂©s g ∂ tœ©L dz˜ˆ dtsˆ ¬ ˆ ts dz ˆ lz fnˆ ¬.

.I ˆ ts dz ˆ lz fnˆ j tf cˆ lstsdz˜ˆ dz˜ˆ ˆ ts∂ tf tœ˜ˆ dz˜ˆ dz©ˆ ls lz ˆ©fnˆ j 4 fnˆ sB©ˆ cˆ tsH dtsˆ? tf tstœtsHr cˆ L tsH dtsˆ tf cˆ lstsdz˜ˆ dz˜ˆ ˆ©
.I dz©H j dz ˆj dz tf cˆ lstsdz˜ˆ dz˜ˆ ˆ©fn ˆ cˆ lsfnˆ ¬ ts L w cˆ dz fnˆ ˆ cˆ dz©dz˜ˆ dtsˆ j dtsˆ ∂ w L ˆ cˆ. ©L cˆ©s , tf tœ˜ˆ dz˜ˆ dz©ˆ h cˆj lz ˆ©fnˆ j ∂
H©dz˜ˆ dtsˆ dz ˆ ts dz ˆ lz tœ fnˆ j, H tsdz˜ˆ dz tf tœts H j dz tsdz fnˆ tœ˜ˆ∂©s g w tœ ˆ ts ∂r tœ©H j dz˜ˆ j dz©fnˆ H fnˆ j dz˜ˆ j tf tœ˜ˆ L dz©ˆ cˆ. .I ts
∂dz˜ˆ dz©dz˜ˆ j tf tœ˜ˆ dz˜ˆ dz©ˆ j lsfnˆ H dz˜ˆ lsj dz dtsfnˆ s tœ©L∂j H j dz˜ˆ w H©dz˜ˆ dtsˆ? tf dz j dz j dz˜ˆ dtsˆ? dz˜ˆ dz˜ˆ cˆ: ˆ j dz tsdz©B tsdz h j , lsj dz

[illegible]

Любая выставка должна быть для животного праздником. По окончании круга следует обязательно похвалить питомца и угостить его лакомством.

[illegible]

Правила присвоения титулов

[illegible]

[illegible]

[illegible]

Позаботиться о внешнем виде питомца хозяин должен за несколько недель до начала выставки

Титул «Чемпион Федерации» tf tacfnp Odf0 Gj lsfny fnpsB OS Odz tf tsdbzucf0h cfdz fnpstslsoj lsfnpsolzx fh cf? lscflslzdzdzO
.I fnj tatsfnfnqf? ffS ts? cfdzf j ,y tcj cacf tsdzOdz dzts? or fnpsOoS j fnpstslsoj lsfnpsolzx fh j ? ^ j ,nj taOucfcf cfdzf cfdzj x fh j ? 3
fnj tclscfw cfS OksOS Y ^ fnpstslsoj lsfnpsolzx fh j ? w j ,nj taOucfcf.

Титул «Чемпион Федерации» tf tacfnp Odf0 Gj lsfny dbzuh j dzbz S tsB j dz cf dbzuh j ? fnbS j 0 tf tstatsnj dzO
.I fnj tatsfnfnqf? ffS ts? or fnpsOoS j fnpstslsoj lsfnpsolzx fh j ? ^ j ,nj taOucfcf.

1 tsnlsoj tay nj dzcfj lscflslzdzOcf or nOucOfnj tclscfw cfS OksOtf tatscfL0 tsncflsfny 0 ^ j ,nj taOucfcf.

Положение о проведении тестирования поведения собак для допуска в племенное разведение

S lstslsnts S lzdzj dzs Br dztf tacfdzwls tf dj dzj dzdzts? S tsdzcfnfnqfj ? t S ^ cf lzlsoj tay nj dz1 tcj Lcfncflzdzcfzdzcf t S ^ 0 2000 ca.

Общие положения

f lstsB taOlsr ndzw tf dj dzj dzdzts? taOb tslsr tf tsdzdzsuj dzdz ⊐ tf ts tf tsoj ,nj dzuj fnS cfdz tcj OS ucfwdz fnpsB OS, fnpstslsoj lsfnpsolzx fh cf⊐
lstcj B tsoOdzcfwdz fnpsOdzaOdzsO, or wocflsr cf dj nts f lzfnpsflsr S tf dj dzj dzdzsdzz cfnf tsdz Ltsoodzcfx fnpsB OS, cfdzj x fh cf⊐
wodz j tslsS dzsdj dzcfw 0 tf fnqf⊐cfS j cf tf tsoj ,nj dzcfcf (lstdzfnqdzcfots fnpsr, ucj Ldzj tdzOy Odztcj fnfnqfodzsfnpsr).

[Odzdz ? lsj fnps taOLtaOb tslsOdz-ndzw tsuj dzS cf tf tacftatsndz ⊐ tf ts oj ,nj dzuj fnS cf⊐ tcj OS ucf? fnpsB OS cf. σj fnpscftatsoOdzcfj
tf tatsotsnfcflsfny S tsdzcfnfnqfj ? tstf r lsdz ⊐ fnf j ucfOdzcfnpstso tf ts tf tstatsnj , 0 fnpsfnpsOb S tslststatsf? o⊐tsnwls1 S fnf j tcls t S ^ tf ts
taOb tsucfdzS Ouj fnpsoOdzcf1 S fnf j tcls tf ts nOdzdzts? tf tstatsnj .

S tsdzcfnfnqfw, lzf tsdzdzsdzsuj dzdzOy tsuj dzcfoOs fnpsB OS tf ts nOdzdzsdzz1 tsdzsxj dzcfx , ntsdzx dzOfnpsB cftaOs fny dj tcj xj
tsndzsdzcts taO1Oo S oOdzsOdz ucfstsB r S Oxj nr ? xj dzOy fh cf? dzscf tf tats? lscf fnfnpsB OS ts? lsj fnpscftatsoOdzcfj o lznts B dzsj ndzw
dj dzcts otcj dzy. S tf tats⊐ tsxj nj dzcfx ndzdzsdzcts lsj fnpsOnts tf lzfnS Oy lsfny fnpsB OS cf, ntsfnpscfch cfj otsL taOfnpsO12 dzj fnqf
cfdzj x fh cfj S dj ? dzs. .I dzOnj dj ucfnpsB OS cf tsBwLOdzf tcj nj wocflsr S tsdzcfnfnqfcf tstacfdzcfdzOdztatsntsfnqdzsodzs? .

f ucj dzS cf: tf tsdzsxj cflsj dz dz j (σ1 cf σ2) cf tslstacfucOsj dz dzOy (-).

Осмотр

Ş Şfnfj tels fnpj tcwj ls dzsdzj tcşdj? dzOdzOfnpsBOşj fnjdzsdzj tcsdzşdj? dzO) lzşOLOdzdz dzə tcsHtsfndzsə dzs?. ı Olsj dz tftcsə tsHcflsfnw tsfndzslstc fnpsBOşcf. ∫ BwLOlsj dz dz dzlstcj Btsə Odzcfj dzwə dzwj lsfnw tftcsəj tcşOtftcf[şlzfnOcf LlzB dzs? Ww tstcdzlzdz, OlsOşx[j dzOdzcf\ucf^w fnj dzj dzdzcf[ştsə lzştsBj dj?. ∫ OdzzOdz dz ? tsfndzslstc tftcsə tsHcfls ışfnfj tels tf ts tf tstcsHj. H cffnsj dzOtsujdzşcf:

Åə^r tcOx[j dzdzsj tcsBştsj tf tsəj Hj dzcfj (-);

ÅştcOlştsə tcj dzj dzdzsj Ocjtcj fnfnqfə dzsj, tcsBştsj cfdzcf ə^r tcOx[j dzdzsj tstcfj dzscftcsə tsucdzsj tf tsəj Hj dzcfj, dj gşts ştstcj şlscftcdzj dzsj ə dzOHj dz ujdz (σ2);

ÅBj LtcOLdzcfuqdzsj tslsdzs^h j dzcfj cfdzcf ştcOlştsə tcj dzj dzdzsj tstcfj dzscftcsə tsuqdzsj tf tsəj Hj dzcfj (σ1);

Åə^r tcOx[j dzdzsj Ocjtcj fnfnqfə dzsj tf tsəj Hj dzcfj (-).

Перед выставкой собаке необходимо пройти осмотр у ветеринара

Проверка социальной адаптированности

.I dzOHj dj uq fnfnpsBOşts? dzOfnptsBtsHdzsdz (tf tcsə cf^h j dz) tf tsə tsHşj Hdzcfdzs? 1-1,5 dz tf tcs¬tsHcfls ujtcj L cdzf tf lz dz Hj? (dj dzj dj j 5 ujdzsəj ş). ı tsəj Hj dzcfj dz Hj? Htsdzx[dzs B^r ls^j j fnjsj fnjsəj dzdz dz Bj L Ocjtcj fnfnqfcf cf fnjstcOş¬O ∫ dzcf Htsdzx[dz Hə cfGOls^j fn^y ə tcOLdz ¬ dzOftcOə dj dzcf^w¬, dzsGlzls x[j fnjscfşlzdzcftcsə Olsj, cdzsdzşts tcOLdtsə Odzcfə Olsj, fnqzj^w ls^j fn^y, dzOşdzsdz^ls^j fn^y, tf tcfnj Hols^j. ı tcf^ı lstsdzstsdzcf dj tsB tcO^j O^y ls ə dzcfdzOdzcf^w dzOlsj fnjscftcdzj dzzz^r fnpsBOşlz cf dj Hj dzO^j ls tf tstf^r lstş j j cffnqlzGOls^j. .I dzOHj dz ujlz tcOLtcj^h Ojlsfn^y tsB^fh Ols^j fn^y fnfnpsBOşts? cf ştstcj şlscftcsə Ols^j j tf tsəj Hj dzcfj.

ş tsdzcfujfnjsə ts tf tcs¬tsHtsə ujtcj L cdzf tf lz dz Hj? Htsdzx[dzs B^r ls^j Htsfnjsstsucdz dzHdz^w lstsGts, ulstsB^r tsujdzcfls^j ¬OcOşlsj tc tf tsəj Hj dzcf^w fnpsBOşcf (dzşcfdzcfdzOdz dzs 3 tcOLO). ı Olsj dz^ı şfnfj tels tf tsH¬tsHcfls ş ə dzOHj dz ujlz fnpsBOşcf, tf tsx[cfdzOj ls j dzdz tcdzşlz, tcOLdtsə Odzcfə Oj ls fndzcfdz dj ştslststcsj ə tcj dz^w. H cffnsj dzOtsujdzşcf:

Ålstcdz Hdzsdzfnqfdzsj tcsBştsj tf tsəj Hj dzcfj (-);

Åtetsвʕtsj, Θctej fnfnqʃədtsj, əʳ teΘ[j dzdtsj tstecʃj dtsc[tetsətsʊdtsj tʃtsəj нj dzʃj, dzjcʕtsʕtstetejʕlsc[tezj dzʒtsj ədzΘнj dz ʊj dzʒ (σ2);

Åfnʃtsʕtsʔdtsj, нtsвtetsʏj dzΘsj dz dtsj c[dzʃ вj ʟteΘʟdz[ʊdtsj tslsdtsʰ j dzʃj (σ1);

Ålstezнdtsσ Θfnq[dʒtsj Θctej fnfnʃədtsj tʃtsəj нj dzʃj (-).

Звуковой тест

ʉtsвΘʕΘətsətejdzʒʷ lsj fnjsΘdzΘfnjtsвtsнdtsdzʒtʃtsətsнʕj. ɿtsfnʃσdzΘdzɿʕfnʃj tesΘfnjteΘfnfnjstsʷdzʃʷ 20-25 dzʒtsls fnjsвΘʕc[нəlzʕteΘsdtstʃtetsc[ʟətsнc[lsfnʸ əʳ fnjstej dzc[ʟ fnjsΘdstsətsσtsʃtc[fnjstsdzjlsΘ.l tsʟdzʒsʏ dzΘtʃtetsəj teʕΘctezʃtʃʳ fnjsвΘʕ tsнdtsətej dzj dzdtsдtsдzj вtsdzj j 5 fnjsвΘʕ.

ʉc[fnjsj dzʒΘtsʊj dzΘc[:

Åəʳ teΘ[j dzdtsj tetsвʕtsj c[dzʃ нdzʃlsj dz dtsj (вtsdzj j 30 fnjʕlzdzн) tstecʃj dtsc[tetsətsʊdtsj tʃtsəj нj dzʃj (-);

ÅʕteΘsʕtsətej dzj dzdzΘʸ (dzj вtsdzj j 30 fnjʕlzdzн) tstecʃj dtsc[tetsətsʊdzΘʸ tej Θʕʊcʃʷ (σ2);

Åвj ʟteΘʟdz[ʊdtsj tslsdtsʰ j dzʃj (σ1);

ÅΘctej fnfnq[ədtsj tʃtsəj нj dzʃj

Методика оценки собаки

ʁ lstsσtsəΘʸ tsʊj dzΘfnjsвΘʕ əʳətsнc[lsfnʸ tʃts tej ʟlzdz lsΘlsΘdzʒlstej ⸗ lsj fnjstsə. ɿ tec[tʃtej tsвdzΘнΘdzʃc[tsʊj dtsʕ σ1 fnjsвΘʕΘ fnjc[lsΘj lsfnʸ lzfnʃj ʰ dtsʕ tʃtetsʰ j нʰ j ʔ lsj fnjsʳ .

ʉtsвΘʕc[, tʃtsdzʊc[əʰ c[j tsʊj dzΘlz σ1, dzΘc[вtsdzj j lstsʊdtsʕ fnjstslsəj lsfnjsəlzʷ ls lstej вtsəΘdzʃʷdzʒfnjsΘdzнΘdlsΘtʃtstetsнʳ tʃts tʃtec[tetsнdzʒ dzʒtʃtsəj нj dzʊj fnʕc[dzʒtej Θʕʊcʃʷdzʒ

Среднеазиатская овчарка должна уметь передвигаться спокойным шагом и рысью

1 tecf tf tej tsв dz⊖н⊖dzdf tsuj dzs∩ σ 2 fnjsв⊖∩⊖fnjqf lsq lsfny tf tets^h j н^h j ? н⊖dzdz ? lsj fnjs. ∫ dz⊖qf dzj j ls нtstf lzfnjsqf dzjsj, ⊓tslsw qf dzj эtf tsdzdzj fnjstslsэj lsfnjsэ lz^g ^fh j j lstej в tsэ⊖dzdf^w dz3 fnjs⊖dzн⊖dls⊖tf tstets н^r tf tsэj нj dzdf j.

1 tecf tf dzj dzj dzdzsdz3 qf fnjf tsdz L tsэ⊖dzdf qf lsq ts? fnjsв⊖∩qf fnjdzj нlzj ls tsв tec⊖lsqf ls^s эdzdf dz3⊖dzdf j dz⊖tf tec⊖эqf dz dz ? tf tsнв tstc tf ⊖dc^r, ulstsв^r dzj L⊖∩tej tf qf ls^s э tf tstets нj dzj x j dz⊖lsj dz dz j tf tsэj нj dzuj fnjqf j tej ⊖∩u qf.

R lstscts э⊖^y tsuj dz⊖lsj fnjsqf tets э⊖dzdf^w ^w qf fnjftelzj lsfny э tsuj dzsu dzsdz3 dzdf fnjsj, ∩tstf qf^w ∩tslststetscts э^r н⊖j lsfny эdz⊖нj dz ulz fnjsв⊖∩qf. ş tetsdzj lstscts, эdz⊖нj dz ulz fnjsв⊖∩qf э^r н⊖j lsfny нqf tf dzsdz3 fnjj ulqf⊖dz dzscts tsв tec⊖L ulq⊖ qf dzdf x j tej L lzdz lsq⊖ls^s lsj fnjsqf tets э⊖dzdf^w эdzsfny lsfny э ∩э⊖dzdf^w qf∩⊖ulqf tsdzdzdz^g ∩dzdf x ∩lz.

[qf tf dzsdz3 нtsdz нj dz fnjsнj tex⊖ls^s fnjdzj нlz^g ^fh lz^g qf dz^w tstedz3⊖ulqf^g : tf tstets н⊖, ∩dzdf u∩⊖, tf tsdz, н⊖ls⊖tets x нj dzdf^w, dzsdzj tc tets нtsfnjdzs эdzs? qf ∩dzj ? dz3⊖, ts∩tec⊖fnj ^w ^w ⊖dz3 qf dzdf^w эdz⊖нj dz ulq⊖, ts ujj dz⊖tf ts эfnj dz3 lstej dz3 lsj fnjs⊖dz3 qf lstscts э⊖^y tsujj dz⊖, н⊖ls⊖tf tets эj нj dzdf^w lsj fnjsqf tets э⊖dzdf^w, ^w ^w ⊖dz3 qf dzdf^w qf qf dz5^w 1 ∩fnjj tels⊖qf udzj dzs э ∩tsdz3 ffnjqf. ∫ ujj dzsudz j dzdf fnjs^r нtsdz x dz в^r ls^s tf j tej н⊖dz нdz^w tej cqf fnjstec⊖ udqf э t ş ∧.

[fnjdzdf fnjsв⊖∩⊖fnjн⊖dz⊖lsj fnjs^r fnjtsujj dz⊖ts? σ 2, lsts tsdz⊖нtsdz x dz⊖tf tets⊓tsнqf ls^s lsj fnjsqf tets э⊖dzdf j ∩⊖x н^r j 2 cts н⊖ 1 tecf tf tsdzujj dzdf qf tslstecf u⊖lsj dz dzs? tsujj dz⊖qf dz⊖dz в tsdz3 qf L 1 ls⊖tf tsэ н⊖dzdzscts lsj fnjs⊖fnjsв⊖∩⊖fnjdzqf dz3⊖j lsfny fnjqf fnj^r ls⊖dzdf? qf fnjqf ls⊖j lsfny dzj tf tets^h j н^h j ? н⊖dzdz ? lsj fnjs.

∩∩fnjj tels нj dz⊖j ls tslsdzj ls∩lz «lsj fnjs dzj tf tets? нj dz» э tsujj dzsu dzsdz3 dzdf fnjsj fnjsв⊖∩qf. и tsв⊖∩qf, tf tsdzujqf э^h qf j tslstecf u⊖lsj dz dzdz^g tsujj dz⊖lz, dzsscdzls в^r ls^s нtstf lz^h j dz ∩tf tsэlstsdzsdz3z lsj fnjsqf tets э⊖dzdf^g, dzs dzj tec⊖dzj j ujj dz3 ujj tej L 3 dz3 fnj 1 tsэlstsdzsj lsj fnjsqf tets э⊖dzdf j tf tets э tsн qf lsfny dzj в tsdzj j нэlz⊓ tec⊖L.

и tsв⊖∩qf, lstecf x н^r tf tsdzujqf э^h qf j tsujj dz⊖lz «lsj fnjs dzj tf tets? нj dz», нqf fnj∩э⊖dzdf^w ^w qf uqf tedz^g lsfny qf fnjqf ls⊖^y lsfny dzj tf tecf cts н dz3 qf ∩tf dzj dzj dzdzsdz3z qf fnjf tsdz L tsэ⊖dzdf^g, ls⊖∩ ∩⊖∩ qf ⊓ tf tsэj нj dzdf j dzj fnjstslsэj lsfnjsэ lzj ls lstej в tsэ⊖dzdf^w dz3 fnjs⊖dzн⊖dls⊖tf tstets н^r. [⊖dzdz⊖^y tslsdzj ls∩⊖эtf qf fnj эj lsfny э tets нtsfnjdzs эdz^g fnjsв⊖∩qf qf tslsdzj uj lsfny э в⊖j нdzdz ⊓.

Среднеазиата необходимо держать на коротком поводке

[⊖dzdzsj 1 tsdzsx j dzdf j dz3sx j ls в^r ls^s qf fnjf tsdz L tsэ⊖dzdzs нdz^w эfnj ⊓ tf tstets н, ∩tetsdzj dzj dzj u∩ts? tsэu⊖dz∩qf, qf dzj^g ^fh j ? tf ts fnjs⊖dzн⊖dls lz tsв^w L⊖sj dz dz j qf fnjf^r ls⊖dzdf^w tf ts tec⊖в tsu qf dz3 ∩⊖uj fnjsэ⊖dz3

Положение о присвоении титула «Чемпион национального клуба САО»

σ tej в tsэ⊖dzdf^w нdz^w tf tecf fnjs tsj dzdf^w L эdzdf^w «Y j dz3 qf tsdz λ ⊖uqf tsdz⊖dz dzscts ∩dzdzв⊖» fnjej нdzj⊖L qf⊖ls fnj qf dz3 tsэu⊖dz∩⊖dz3 в^r dzf tec⊖L tec⊖в tsls⊖dz qf ээj нj dz э 2002 cs. ∫ dzdf tsfnjdzsэ⊖dz dz⊖tsв dzj dzj fnj tels f^w qf∩⊖ts э.

[redacted]

[redacted]

[redacted]

Åəfnjtœtsfnjnqf? fnŋcfj tœΘdzΘнφн;

ÅtœjcčftscdzΘdz dz j tœΘdzΘнφн cf dzŋscdzstftstœtsнdz j ï tœΘdzΘς ʏς cf нн;

ÅdzΘцcftscdzΘdz dz j dzŋscdzstftstœtsнdz j (dzΘftœcfdzjtœ, ə f tsfnŋəj ï «r tsfnjstsʷdzŋfj f lsj ɥj fnjsəΘï φLcfΘs-2003»);

ÅdzjɤнlzdzΘœtsнdz j dzŋscdzstftstœtsнdz j (ς lzвtsς f cftœΘ«φLcfΘs ï 2003»).

ɩəΘdzŋfʷ, tftœcffnjzɤнΘj dzʳ j dzΘəʳ fnjsΘəςΘΞ:

Åнφн ï «ς ΘdzнcfнΘsə dzΘцcftscdzΘdz dz j ɥj dzŋftscdz ςtœΘfnjsls» »;

ÅR.CAC ï «t j L j tœə dz ? ςΘdzнcfнΘsə dzΘцcftscdzΘdz dz j ɥj dzŋftscdz ςtœΘfnjsls» »;

ÅCW (Class Winner) ï «ɩ tsвj нcflsj dz ςdzΘfnjΘ»;

ÅR.CW (Reserve Class Winner) ï «t j L j tœə dz ? tftsвj нcflsj dz ςdzΘfnjΘ»;

ÅBOB (Best in Breede) ï «f lzuʰ cf? tftœj нfnjsΘəcflsj dz tftstœtsнʳ » (f ɩ ɩ);

ÅBIG (Best in Group) ï «f lzuʰ cf? ə čtœlztftfj FCI»;

ÅBIS (Best in Show) ï «f lzuʰ Θʷ fnjsвΘςΘəʳ fnjsΘəςcf»;

ÅR.BIS (Reserve Best in Show) ï «t j L j tœə dzΘʷ dzlzuʰ Θʷ fnjsвΘςΘəʳ fnjsΘəςcf».

f ɥj dzΘcf ə Lœtsfnjdz Ξ fnjsвΘς:

Å«tslsdzcfɥdzs»;

Å«tsɥj dz Ξtstœtsʰ ts»;

Å«lzнtsə dzj lsətstœcflsj dz dzs»;

Åнcffnjə Θdzcfʷʷ cfςΘɥcfʷ.

f ɥj dzΘcf ə ςdzΘfnjΘΞ «вj вcf» cf «ʰ j dzΘcf»:

Åtsɥj dz tfj tœfnjfj ςlscfə dz ?;

Ådzŋdzs tfj tœfnjfj ςlscfə dz ?;

Ådzj tfj tœfnjfj ςlscfə dz ?.

f tsdzstftstœtsнdz j əʳ fnjsΘəςcfʷə dzʷʳ lsfnʸ fnΘdzʳ dzŋcf tftœj fnjscfɤ dz dzŋcf, cf tsɥj dzΘcf, tftsdzlzɥj dzdz j dzΘdzcfΞ ï fnΘdzʳ j əΘɤ dz j нdzʷ fnjsвΘς.

ɩ ΘʷlscfΞ əʳ fnjsΘəςΘΞ fnjzʰ j fnjsəlzʳ ls ςdzΘfnjn , нj dzʷʰ cfj fnʸ tftsətsLœΘfnjsdz dzŋςΘsj čtstœcfʷdzŋ ς Θɤнʳ ? ςdzΘfnjnə fnjtsʳ tsɥj tœj нʷ , tftsнtœΘLнj dzʸj lsfnʸ dzΘςtsвj dzj ? cf fnjzς:

Åвj вcf ï 4-6 dzj fnj

Åʰ j dzΘcf ï 6-9 dzj fnj

Åᵍ dzʃtstɛʳ ï 9-18 dʒj fŋ

Åtʃtɛtsdʒjʏ lzlstsʊdz ʔ ï 15-24 dʒj fŋ(dʒʃsʏ j lsʙʳ lsᶢ tʃtɛʃfŋzʏ нj dzнф н);

Åtslʕtɛʳ lsʳ ʔ ï tsls 15 dʒj fŋ(dʒʃsʏ j lsʙʳ lsᶢ tʃtɛʃfŋzʏ нj dzнф н);

ÅtɛƟʙtsʊʃʔ ï tsls 15 dʒj fŋ(dʒʃsʏ j lsʙʳ lsᶢ tʃtɛʃfŋzʏ нj dzнф н);

Åtʃtsʙj нʃlsj dʒʔ ï tsls 15 dʒj fŋ(dʒʃsʏ j lsʙʳ lsᶢ tʃtɛʃfŋzʏ нj dzнф н);

Åʊj dʒʃʃtsdʒtsə ï tsls 15 dʒj fŋ(нф н dʒʔ tʃtɛʃfŋƟʃəƟʔ lsfŋʸ, lzʊƟfŋsə lzj ls ə fŋɛƟə dzʃlsj dz dʒtsdʒtɛʃdzʔj tʃtɛʃ tstʃtɛj нj dʒʔ dzʃʃ
∫ ɻ ɻ);

Åəj lsj tɛƟdʒtsə ï fŋsƟdᵉʰ j 8 dʒʔ ls.

ʅ Ɵdʒtsdʒtstʃtstɛtsнdz ʔ ə ʳ fŋsƟə ʕƟ tʃtɛʃfŋzʏ нƟʸ lsfŋʸ fŋʃʔ нlzᵍ ʰ ʃj ʟəƟdzʃʃʷ:

Åʂ ʏ ʂ (ʂ ƟdzнʃʃнƟs ə ʊj dʒʃʃtsdz ʅ ƟʊʃtsdzƟdz dztsʃts ʕdzʙƟ);

Åʏ ʂ (ʏ j dʒʃʃtsdzʅ ƟʊʃtsdzƟdz dztsʃts ʕdzʙƟ);

Åн j tɛtsʃʷʷ ʃʕƟs fŋstslsə j lsfŋsə ʃʷ lsʃlslzdz «ʂ ƟdzнʃʃнƟs ə ʊj dʒʃʃtsdz ʅ ʂ ɻ ʈ ʂ ʌ ʃ ʈ ʂ н ф ʃ »;

ÅCW (ɻ tsʙj нʃlsj dz ʕdƟfŋŋƟ);

Å«∫ lzʊʰ ʃʔ ᵍ dzʃtstɛ»;

Å«∫ lzʊʰ ʃʔ ʕtsʙj dz » ə fŋɛƟə dʒj dzʃʃ tʃtsʙj нʃlsj dʒʔ ʕdzƟfŋŋə (tʃtɛtsdʒjʏ lzlstsʊdztsʃts, tslsʕtɛʳ lstsʃts, tɛƟʙtsʊj ʃts,
tʃtsʙj нʃlsj dʒʔ ʃ ʊj dʒʃʃtsdztsə) ï н н tʃtɛʃfŋƟʃəƟʔ lsfŋʸ dzƟlzfŋŋʒslstɛj dzʃʃj ɻ ʕfŋʃj tɛlsƟ

Å«∫ lzʊʰ Ɵʸ fŋzʕƟ» ə fŋɛƟə dʒj dzʃʃ tʃtsʙj нʃlsj dʒʔ ʕdzƟfŋŋə (tʃtɛtsdʒjʏ lzlstsʊdztsʃts, tslsʕtɛʳ lstsʃts, tɛƟʙtsʊj ʃts,
tʃtsʙj нʃlsj dʒʔ ʃ ʊj dʒʃʃtsdztsə);

Å«∫ lzʊʰ ʃʔ tʃtɛj нfŋsƟə ʃlsj dz tʃtstɛtsнʳ » (ɻ ∫ ɻ , ∫ ɻ ɻ) ə fŋɛƟə dʒj dzʃʃ ʃ dzzʊʰ j ʃts ʕtsʙj dzʸ ʃ dzzʊʰ j ʔ fŋzʕʃ;

Å«tslsdzʃʊdzts»;

Å«tsʊj dz ʔtstɛtsʰ ts»;

Å«ʔtstɛtsʰ ts»;

Å«lzнtsə dʒj lsə tstɛʃlsj dz dzts»;

Å«нʃfŋʃə Ɵdzʃʷʷ ʃʕƟʊʃʃʷ».

ɻ ʕdƟfŋŋƟʔ ʙj ʙʃ ʃ ʰ j dzʕtsə:

Å«∫ lzʊʰ ʃʔ ʰ j dzts ʕ/ʙj ʙʃ ə ʳ fŋsƟə ʕʃ»;

Åtsʊj dz tʃj tɛfŋʃj ʕlsʃə dz ʔ;

Åtʃj tɛfŋʃj ʕlsʃə dz ʔ;

ÅdʒƟdzts tʃj tɛfŋʃj ʕlsʃə dz ʔ;

7

Размножение и племенное разведение

В России существует несколько крупных центров разведения среднеазиатских овчарок. Старейшим из них считается клуб служебного собаководства в Санкт-Петербурге. Собак, выведенных специалистами клуба, отличает правильная форма головы, которую наследует потомство.

I ∫ tsfnÇə j lsGÇ x j fnqtsx c[dz[fn fnqtsc[lstcGнc[ucc[tcGIə j нj dz[w fnqj нdg GIc[GIsfnÇc[tsə uGIctsÇ, dts lsGIz dg ls j нc[dtscts lsc[tfGI lsts? tf tstctsнr . ı dGIuc[lsj dz dts Çtsdc[uj fnjə ts tsfnjвj ? fnjs fnqj нdz[dz[ÇGIuj fnjəGIz[, ⊓tslsw fnjh j fnjə lzj ls c[tf dg dz dzdGIy ɿ dz[lsGIdzsfnÇ tə fnÇ ts? tf tstf lzdzw uc[c[, Çtslststc GIy tf tctsc[fnÇ⊓tснc[ls dg tf tsfnqj нfnjə j dzdts tsls нc[Çc[⊓ fnqj нdg GIc[GIsfnÇc[⊓ tə uGIctsÇ.

Ç tdzf dz j c[fnGIz tsвr lsdz j uj dstc tf ts tcGIə j нj dz[ʁ fnqj нdg GIc[GIsfnÇc[⊓ tə uGIctsÇ fnqts x c[dz[fn ə н GIz GIqj, н GIcGIstə j, t tsfnjstə j -dzGI ⊓ tsdz y j dzw вc[dzfnÇj, ∫ GIzdz[lstsctstcfnÇj, l tə tsfnf вc[tcfnÇj, ı GIcdzGIzdg c[нtdzzc[⊓ tctsfnfnf? fnÇc[⊓ ctstctsнGI⊓.

н dg нlzj ls tslsdzj lsc[lsr, uj lsts ə uj dstcGI⊓ LGIə tsнfnÇ tsct tcGIə j нj dz[w tf tsct tsdts ə ı j fnqj нdg GIc[GIsfnÇc[⊓ tə uGIctsÇ uj lsuj tf j tcj нGI ls ə fnj нtsfnjstsc[dzfnjə GIc[dg нtsfnjsGIsÇc[tf tstctsнr , uj dz ɿ lsts tf tctsc[fnÇ⊓tснc[ls tf tcc[c[fnf tsdz LtəGIdz[c[ə ÇGIuj fnjə j Çtsвj dzw-tf tctsc[Lə tснc[lsj dzw tə uGIctsÇc[-GIвtstc[cj dzGI

l GIнts fnÇGIcGIsr, uj lsts нGIdzdzGIy tf tctsтGIfnj uc[lsGIj lsfnw dzGIc[вtsdg j tslsfnjsGIdts? ə fnj dg Çuc[c[c[lstcj вlzj ls tf tcc[fnjsGIdz dtscts ə dz[dzGIdz[w fnjs fnjstctsdz LtslsJ ⊓dz[Çtə, lsGIÇ ÇGIÇ ə dg? lsGIc[lsfnw dzGIfnfGIj h j dg c[Lzuj dzdz ⊓ ə tsLdzsx dtsfnjj ?, tsfnjвj dzdts ɿ lsts ÇGIfnqj lsfnw lstsdzÇtsct uj lzlsr w c[GIÇlsc[ə dts? w w tstcdzɿ tsвtstctsdz[lsj dz dts? tcj GIÇuc[c[fnqj нdg GIc[GIsfnÇc[⊓ tə uGIctsÇ.

Ç tscнGIdg tsв⊓tснc[dzs lzdzuh c[lsr Çtsfnjw Çc[dzGIfnqf ə dtsfnjr tə uGIcÇc[, ə ÇGIuj fnjə j tf tctsc[Lə tснc[lsj dg ? tcj Çtsdzj dzнlzj lsfnw c[fnf tsdz LtəGIsr fnqdzɿ ⊓ ə ɿ нGIr dc[fnw x c[ə tslsdz ⊓ lsGIÇ tsct lsc[tfGI l j tsв⊓tснc[dzs lsh GIsj dz dts tslsвc[tcGIsr c[L tf tsdz uj dzdtsct tf tslstsdzfnjə GIdz[вtsdg j dzsh dz ⊓ tf tcj нfnjəGIc[lsj dg ? , tsвtcGI GIy tsfnjвtsj ə dz[dzGIdz[j dzGI tf tcGIc[dz dtsfnjr tf tcc[Çlzf GIc[fnjstctsj dz[j Çtsdg uc[dtsfnjj ?.

Ç tscнGIdg tsв⊓tснc[dzs lzdzuh c[lsr Çtsfnjw Çc[dzGIfnqf ə dtsfnjr tə uGIcÇc[, ə ÇGIuj fnjə j tf tctsc[Lə tснc[lsj dg ? tcj Çtsdzj dzнlzj lsfnw c[fnf tsdz LtəGIsr fnqdzɿ ⊓ ə ɿ нGIr dc[fnw x c[ə tslsdz ⊓ lsGIÇ tsct lsc[tfGI l j tsв⊓tснc[dzs lsh GIsj dz dts tslsвc[tcGIsr c[L tf tsdz uj dzdtsct tf tslstsdzfnjə GIdz[вtsdg j dzsh dz ⊓ tf tcj нfnjəGIc[lsj dg ? , tsвtcGI GIy tsfnjвtsj ə dz[dzGIdz[j dzGI tf tcGIc[dz dtsfnjr tf tcc[Çlzf GIc[fnjstctsj dz[j Çtsdg uc[dtsfnjj ?.

Ç tsct tf tstctsнGIc[dzj j ls вtsdzh ts? tf tslsj dzuc[GIdz uh lzʁ h j j tf tsct tsdts ə j fnqj нdg GIc[GIsfnÇc[⊓ tə uGIctsÇ tf tsLə tsdzw j ls tf j tcj ⊓ tснc[lsr Çвtsdg j lstcj вtsə GIsj dz dtsdzlz tslsвtstcdz tf dg dzj dzdz ⊓ fnjsвGIÇ dg lstsdz Çts tf ts ɿ Çfnjj tcr j tcdz, dts c[tf ts tf tsə j нj dz[ʁ (dzGIвc[dz dtsfnjr, нc[dzGIdzf uc[dtsfnjr c[lztcGIə dtsə j h j dzdtsfnjr dg tcə dts? fnqfnjj dzf). Ç ts ÇGIcGIdts, uj lsts ɿ lstsct ts dzfx dts нtsfnjc[uɿ, dg fnqdx GIy lstcj вtsə GIsj dz dtsfnjc[Çɿ Çfnjj tcr j tcdz c[lzuc[lsr ə GIy tsfnjвj dzdtsfnjc[tf tstctsнr . ı tc[fnj tcr j LdtsdzJ tf tsн⊓tснj Çtə GIə j нj dz[ʁ fnqj нdg GIc[GIsfnÇc[⊓ tə uGIctsÇ dg tsв⊓tснc[dzs lzuc[lsr ə GIsr, uj lsts ɿ lsts tf tstctsнGIнdz[lsj dz dtsct tsw tstcdzf tctsə GIdz[w c[w c[Lc[tsdtsct uj fnÇtsct fnjLtcj ə GIdz[w. υ fnjÇ fnqj нdg GIc[GIsfnÇc[⊓ tə uGIctsÇ tf j tcj tcr ə r dzj x нlz lsj uÇ GIdzf вr ə GIy ls 8-10 dzj fn GIlz dg Çtslststcr ⊓ ï нGIr j ctснн. Çlsts ə tf tsdzdg dtstcdzGIdz dtsj w ə dg dz[j, lsGIÇ ÇGIÇ tf tcj нfnjə GIc[lsj dz[ɿ lsts? tf tstctsнr ə j fnqdts? вr ə GIy ls LGIнj ? fnjə tsə GIdz ə нGIdz dz[⊓ c[tf tstcts? lsw x j dz ⊓ tf j tcj ⊓ tснGI⊓ LGItslsGIcGIdzf tə j u fnLc[dzdz[⊓ Çts h GIc dzGIdg lsdz[j tf GIfnjвc[h GIɿ tsfnjj tf j dzdts tf j tc[tснtcGIdzfdzsx j dz[w j fnjj fnjə j dzdz dz tsвtcGItsdz fnqdzj h GIdzfnw dzGItsfnj dz.

Начинают, им заводчикам необходимо тщательно изучить все проблемы, связанные с вопросами селекционной работы, чтобы не допустить появления признаков вырождения в очередном поколении собак.

ɿ tsdzdts j w w tstcdzf tctə GIdz[j tstcGIdz[LdzGIÇtsвj dg ? fnqj нdg GIc[GIsfnÇc[⊓ tə uGIctsÇ LGIÇGIdz[ə GIj lsfnw Ç 2 ctснGIdz GI dzGIÇfnf dzGIdz dtsct w w c[Lc[uj fnÇtsct tcGIə c[lsw ts dz[нtsfnjsr w w tstcdzf tcdzr lsfnw dz[h ɿ tf tsfnqdg lstcj lsr j ct tf tsdzj lsGI σ j dzdg dg j lsj dzf r tctsfnjsGIc[tcGIə c[lsw ə LdzGIuc[lsj dz dts? fnjj tf j dz[LGIə c[fnw ls tsls lzfnqtə c[? fnjнj tcx GIdz[w fnqj нdg GIc[GIsfnÇc[⊓ tə uGIctsÇ. l ts lzx j ə в-8-dg нj dz dtsdzə tsLtcGIfnjj dzx dts lzə c[нj lsr, dzGIfnj tsdz Çts cGIcdzdzsdz[uc[dts c[tf tctsf tstcuc[tsdzGIdz dts вlzнj ls fnqtsx j dts ə Ltctsfnqtsj x c[ə tslsdtsj .

Способы скрещивания

Ι �венности, которые у щенков проявляются в 3 месяца, в дальнейшем сохраняются. Ученые выделяют: тяжелый, средний, легкий. Тяжелый характеризуется: тяжелым нервным возбуждением, средний характеризуется: нервным возбуждением, легкий характеризуется: спокойным нервным возбуждением. Для определения типа высшей нервной деятельности щенка проводят тестирование. Тестирование проводят в 2 месяца. Для определения типа высшей нервной деятельности щенка проводят тестирование. Тестирование проводят в 2 месяца. Для определения типа высшей нервной деятельности щенка проводят тестирование. Тестирование проводят в 2 месяца.

Ι ндивидуальные особенности щенка проявляются в 3 месяца, в дальнейшем сохраняются. Ученые выделяют: тяжелый, средний, легкий. Тяжелый характеризуется: тяжелым нервным возбуждением, средний характеризуется: нервным возбуждением, легкий характеризуется: спокойным нервным возбуждением. Для определения типа высшей нервной деятельности щенка проводят тестирование. Тестирование проводят в 2 месяца. Для определения типа высшей нервной деятельности щенка проводят тестирование. Тестирование проводят в 2 месяца. Для определения типа высшей нервной деятельности щенка проводят тестирование. Тестирование проводят в 2 месяца.

Под наследственностью подразумевается передача определенных физических качеств и психологических признаков потомству. Наследственность определяет генотип собаки. Понятие «фенотип» включает в себя общий внешний вид животного, развитие его органов чувств, строение всех тканей организма, поведенческие признаки.

Ι ндивидуальные особенности щенка проявляются в 3 месяца, в дальнейшем сохраняются. Ученые выделяют: тяжелый, средний, легкий. Тяжелый характеризуется: тяжелым нервным возбуждением, средний характеризуется: нервным возбуждением, легкий характеризуется: спокойным нервным возбуждением. Для определения типа высшей нервной деятельности щенка проводят тестирование. Тестирование проводят в 2 месяца. Для определения типа высшей нервной деятельности щенка проводят тестирование. Тестирование проводят в 2 месяца. Для определения типа высшей нервной деятельности щенка проводят тестирование. Тестирование проводят в 2 месяца.

Ι ндивидуальные особенности щенка проявляются в 3 месяца, в дальнейшем сохраняются. Ученые выделяют: тяжелый, средний, легкий. Тяжелый характеризуется: тяжелым нервным возбуждением, средний характеризуется: нервным возбуждением, легкий характеризуется: спокойным нервным возбуждением. Для определения типа высшей нервной деятельности щенка проводят тестирование. Тестирование проводят в 2 месяца. Для определения типа высшей нервной деятельности щенка проводят тестирование. Тестирование проводят в 2 месяца. Для определения типа высшей нервной деятельности щенка проводят тестирование. Тестирование проводят в 2 месяца.

Тестирование для определения пригодности к племенной работе

Ι ндивидуальные особенности щенка проявляются в 3 месяца, в дальнейшем сохраняются. Ученые выделяют: тяжелый, средний, легкий. Тяжелый характеризуется: тяжелым нервным возбуждением, средний характеризуется: нервным возбуждением, легкий характеризуется: спокойным нервным возбуждением. Для определения типа высшей нервной деятельности щенка проводят тестирование. Тестирование проводят в 2 месяца. Для определения типа высшей нервной деятельности щенка проводят тестирование. Тестирование проводят в 2 месяца. Для определения типа высшей нервной деятельности щенка проводят тестирование. Тестирование проводят в 2 месяца.

ZTP включает в себя 3 этапа: первый, второй, третий. Первый этап проводится в 2 месяца, второй этап проводится в 6 месяцев, третий этап проводится в 1 год. Для определения типа высшей нервной деятельности щенка проводят тестирование. Тестирование проводят в 2 месяца. Для определения типа высшей нервной деятельности щенка проводят тестирование. Тестирование проводят в 2 месяца. Для определения типа высшей нервной деятельности щенка проводят тестирование. Тестирование проводят в 2 месяца.

[illegible]

[illegible]

При проведении племенной работы элитные клубы служебного собаководства обязательно принимают во внимание высокие требования к стандарту и способность собаки передавать по наследству особо ценные качества породы.

[illegible]

Подавая заявление на участие в тестировании по программе керунга, хозяин среднеазиатской овчарки должен обязательно сообщить о наследственных пороках и недостатках собаки, если таковые имеются.

[illegible]

[illegible]

[illegible]

Основные условия для проведения племенной работы

[illegible]

[illegible]

[illegible]

Потомство по своим качествам должно превосходить родителей

Размножение среднеазиатских овчарок

Щенки созревают рано. Суки могут приносить потомство в 1-1,5 года, однако лучше дождаться момента, когда у собаки полностью сформируется скелет и мышцы. Для спаривания выбирают сильных, крепких, хорошо развитых собак, которые имеют отличные экстерьерные данные. Для получения высокопородного потомства необходимо, чтобы и суки, и кобели были из одного помета, иметь одинаковые экстерьерные данные, одинаковый темперамент, одинаковый характер.

Среднеазиатская овчарка – это собака, которая обладает ярко выраженными защитными инстинктами, поэтому к ней нужно относиться с большой осторожностью. Нельзя ее дразнить, обижать, пугать, иначе она может проявить агрессию. Для того, чтобы спарить суку с кобелем, нужно, чтобы они были знакомы, привыкли друг к другу, подружились. Для спаривания выбирают такое место, где собаки чувствуют себя комфортно, где их никто не беспокоит, где отсутствуют посторонние звуки, шум, движение. Для того, чтобы спарить суку с кобелем, нужно, чтобы они были в хорошем расположении духа, чтобы у них не было никаких болезней, чтобы они были здоровы, чтобы у них не было никаких ранений, чтобы они были сытыми, чтобы у них не было никаких проблем с пищеварением, чтобы у них не было никаких проблем с мочеполовой системой, чтобы у них не было никаких проблем с репродуктивной системой, чтобы у них не было никаких проблем с нервной системой, чтобы у них не было никаких проблем с иммунной системой, чтобы у них не было никаких проблем с эндокринной системой, чтобы у них не было никаких проблем с сердечно-сосудистой системой, чтобы у них не было никаких проблем с дыхательной системой, чтобы у них не было никаких проблем с органами чувств, чтобы у них не было никаких проблем с опорно-двигательным аппаратом, чтобы у них не было никаких проблем с кожей и шерстным покровом, чтобы у них не было никаких проблем с зубами, чтобы у них не было никаких проблем с глазами, чтобы у них не было никаких проблем с ушами, чтобы у них не было никаких проблем с носом, чтобы у них не было никаких проблем с ротовой полостью, чтобы у них не было никаких проблем с железами внутренней секреции, чтобы у них не было никаких проблем с лимфатической системой, чтобы у них не было никаких проблем с кровеносной системой, чтобы у них не было никаких проблем с мочевыделительной системой, чтобы у них не было никаких проблем с полов

[illegible]

[illegible]

Способы вязки

[illegible]

[illegible]

Вязку следует проводить дважды, оптимальный промежуток между вязками – 1 сут. В этом случае яйцеклетка сохраняет способность к оплодотворению в течение 4-5 сут.

[illegible]

[illegible]

[illegible]

Щенки остаются с матерью до 2-3 недельного возраста, после чего их отлучают от матери и переводят на искусственное вскармливание. Щенки среднеазиатской овчарки отличаются быстрым ростом и развитием. Уже к 5-20 дням у щенков открываются глаза, прорезаются резцы, к 1 месяцу они начинают бегать и играть, к 1 месяцу щенки могут есть мясо, к 1 году достигают полного развития.

Способность к размножению и воспроизводству потомства среднеазиатские овчарки сохраняют до старости, однако вероятность рождения здоровых и крепких щенков от старых особей невелика.

Для получения здоровых щенков от старых особей необходимо соблюдать определенные условия содержания и кормления. Для получения здоровых щенков необходимо соблюдать определенные условия содержания и кормления.

Период беременности

Беременность у суки длится в среднем 9 месяцев. Беременность у суки длится 9 месяцев, в течение 1 месяца. Беременность у суки длится 9 месяцев, в течение 1 месяца, суки, которые в течение 1 месяца, получают дополнительное питание, которые в течение 1 месяца, получают дополнительное питание, которые в течение 1 месяца, получают дополнительное питание

Ы ts эlststеts? tf tsdts эqdф вj tеj dзj dеdtsfhjsq fmjsв Cf Onts dzq dZ tf tsdlzuOs э f Ouj fhjsэj tf tsнf tstеdf qf tf tеj qL fn tеr П W tеdZ lstsэ qf tsэtsh j ?, Of tsdеfuj fhjsэts lzGdф эtsнqfhjsts? tf qfh qf dlzчdts fmjdzLqlst. Ы tf j tеqtsн fn 30-Gts tf ts 60-? нj dz вj tеj dзj dеdtsfhjsq tf tsdф LdtsTf tsнf Oеdзdzqэ Os fhjZ lz f tsfhjsdts? dlzZ ts? (2 fhjs. dtsчf qf э нj dz) qf эqlsOdзqdtsdзф (5-6 f Ojj dz j чj j нdф эdts).

Ы j fmjзslstеw dZ Odф tsв П tsнqdзsfhjs нts tf tsdеdzqlsj dz dtsGts tf qlsOdzqw, tf j tеj f Oеdзdzqэ Os fmjsв Cf lz dф tеj f tsdзj dзнlzj lsfnjw. н dzqh f tsdз tеj L f tsj lzэj dzquj dzqj dзOfnfn lsj dZ Odзsчj ls fhjsOs tf tеquqdts? lstеlzнdz П tеtsнtsэ.

Ы Ouqd dZy fn 6-? dф н вj tеj dзj dеdtsfhjsq fmjsв Cf j dф tsв П tsнqdзfh Onwfh qf? tеj чqdз [нdZ f ts нdzqlsj dz dtsfhjs tf tеtsGlzdts f dзtsчj ls tsfhjsOэOs fnw tf tеj чdф ?, LOqffj dz uj dzqj dзlsj П fmjlzuOj э, f tsGнOfmjsв Cf Oqfmjr ls эOj ls lzfhjsOdtsfhjs tsls нtsdzGts tf tеj вr эOdzqw dZ Olzdzquj. Ы l lstsdз fmjlzuOj uj dф fmjstsв tеOLdts LOdзj dzqls 2 tf tеtsнtsdчqlsj dz dz j tf tеtsGlzdZqf dф fnjtsdz f qdзqf f tstеtsls f qdзqf.

н 8-? dф н вj tеj dзj dеdtsfhjsq fmjsв Cf lz fmjф нlzj ls tf j tеj эj fhjsq dZ 4-tеOLtsэr ? tеj чqdз f tstеdзdф dzqw. Ы j tеj f tsdзj dзнlzj lsfnj эf dz uOs э j j tеOuqtsdz f tsfhjsq, Olsf чj j lsj tf tеtsнlZ ls , f tslststеr j dзtsGlzls LOstеlzнdZ ls tf j tеqfhjsOdz lsqf lz f qfh j uqdzqf O

Г tsLqtеtsэf Odзqdф tеOdz dz П эj fh j fhjsэ tsfhjsOj lsfnj tf tеj чqdф ?. Ы dзj fhjsts dзwfnjOчj j dZOsj dz dts нOэOs fmjsв Cf j tslsэOеdzdzg dtstеffj lzg tеr вlz (tf ts f Odtstеq ? dtsfhjsq 150-160 Gr tеr вr tеOэdtsuj dzdz 100 Gr dзwfmjts? tf qfh qf). R fj dz uj dzqj qL tеOuqtsdZ Odзwfnj Oэtsfmj tеj tfwlsfhjsэlzj ls tеOLэqlsqfg lstsf fmjf tsLO(t f dZdzdзf fmjqf).

Ы ts эlststеts? tf tsdts эqdф вj tеj dзj dеdtsfhjsq dф tsв П tsнqdзts tеj Glzdzw tеdts tsfmjзOstеqfэOs OdZOdz dz j чj j dф Lr fmjsв Cf qf. ы tеqf qП эtsfmj Odф dzqf qf, Olsf чj j tf tеqf dZOdzquqf эr нj dф dzq? qL tf tsdts эr П tstеGdts э fmjф нlzj ls dф dзj нdф dеdts tsв tеOlsqfls fnw f эj lsj tеqfdZOеdtsdзlz эtеOuz. Г fmjdz lz fmjsв Cf qf tslsdзj uOj lsfnj Odtdф tеGqfw dZOэqlsOdзqfdz qfdzqf dзqfdф tеOdz dz j эjfh j fhjsэO, dlzчqdts fmjf tеOlsqfls qfП f tsdzquj fhjsэts э tеOuqtsdф.

Ы tf tsfmjф нdzqj dф нj dzq tf j tеj н tеtsнOdзqf tf tеtsGlzdZqf нtsdzq dz вr ls dзj dф j нdzqlsj dz dz dзqf, dts uOfhjr dзqf. н dф нlzj ls fmjеOLz tslstf tеOdzwls fnw нtsdзts? эfnw f qf? tеOL, f tsGнOвlzнj ls LOdзj uj dts, uqlsts fmjsв Cf Olzfhj Odz Y Ofhjs j эr Glzdz dф j tsв П tsнqdзj fh j qf tf tslstsdзlz, uqlsts dZ tf tsfmjф нdzqП dф нj dzw П вj tеj dзj dеdtsfhjsq fmjZj tf tеqП tsнqls fnw dзsuqls fnw uOw j, uj dзtsвr uqdts. ы O7-8-? dф н fmjsв Cf Odф нtsdzq dZ Olzu Ofhjsts эOs э Cf lsqэdz П qGtеT, вj G Os , tf j tеj tf tеr Gqэ Os uj tеj L tf tеj tf wlsfhjsэqw, tf dZэ Os э эtsнtsj dзj .

Некоторые считают, что при большем количестве вязок щенков в помете будет больше. Однако плодовитость суки является наследственным фактором и не зависит от количества спермы, выделяемой кобелем.

ы O9-? dф н вj tеj dзj dеdtsfhjsq fhjlstsuqdz ? tsвj j dзtf qfh qf, tf tslstеj вdwj dзts? fmjsв Cf ts?, dlzчqdts lzdзj dzh qlsf tf tеqfвdzqLqlsj dz dts dZ uj lsэj tеs . Ş tstеdзfmjф нlzj ls нэOs dзOdz dзq tf tstеuqwdзq 5-6 tеOL э нj dz .

Период родов

Ы tеqdзj tеdts LO1 dф н нts dZ uOdZ Otеtsнtsэ fmjsв Cf j fmjф нlzj ls tslsэj fhjsq dзj fhjsts э lsj tf dts?, fhjП ts? qf uqfhjsts? f tsdзdZOsj , LOf qfh j dеdtsj tsls f f tsLdzw f tsэ. Ы tf tsdзj fh j dеdj , Gнj dZП tsнqlsfnw fhjZ O, dзsчj j ls эП tsнqls dzqfh J j j П tsLwqdzï tf tsfhjstеtsdеdzqj dz нqf dф нtsdчqdz вj fmj f ts f tsqls fmjsв Cf lz tf j tеj н tеtsнOdзqf qf э lsj uj dzqj tf j tеr П нdф ? tf tsfmjф qf П ts f tsdzuOdzqw.

Ş tеtsdзj lstsGts, fmjф нlzj ls lzuj fhjs , uqlsts tf tsfmjф tf tsw эdф dzqw fh j dZ ts эfhjZ Odф tеj н f ts tf tеtsw эdzw j ls OGtеj fmjf эdtsfhjs tf ts tslsdtsh j dzqfg f uqlzчqdзdz нwdз qdzfhjsqdZ lsqэdts LOf qfh Of fmjtsj tf tslstsdзfhjsэts. r j dZOsj dz dts tsfhjsOэqls fmjsв Cf lz э tf tsdзj fh j dzqf, Gнj вlzнlzls tf tеtsП tsнqls tеtsнr , j fh j dZO2 dф н tf tsfmjф tеtsчнj dzqw dзOdz h j ?.

Г dz fmjsв Cf qf dlzuh j эfmjGts qLGtslstsэqls нj tеj эwdzdz ? tеtsнqdz dz ? wfh qf f, fmjstslsэj lsfhjsэlzg fh qf? tеOLdзj tеOdзj j j lsj dZO z j dzwfh Ofnj fmjZ Olzнj ls dZП tsнqls fnw эwfh qf f j qfmjtsчj j ls lzf qftеOs fnw dZf Odзqf эj Gts fhjsj dZq.
ы j tеj нdz g fhjsj dZ lz чj j dZOsj dz dts fmjj dZOs lsOf qdзtsв tеOLtsdз uqlstsвr j j dзtsчqdts вr dts tslsf qнr эOs qfdzqf fmjzqfdзOs , OLOsj dз fhjsOэqls dZOdзj fhjsts. f lsts tsв dф Guqls uqfhjsf lz qf нj LqfdzwJ j f uqfg tеtsнqfdz dtsGts wfh qf f O

Перед щенением собаке необходимо обеспечить спокойную обстановку, отсутствие раздражителей, ограничить прогулки и физические нагрузки. Кормление должно быть частым, небольшими порциями, с учетом повышенной потребности в белке и кальции. Рацион должен быть сбалансированным, богатым витаминами и минералами, но не перегруженным жирами. Вода должна быть свежей и доступной круглосуточно.

Перед родами температура тела собаки снижается до 37,5-38 °С, температура тела щенков 36,5-37 °С.

Незадолго до родов из рациона собаки нужно исключить не только мясо, но и все продукты, вызывающие у нее отвращение или аллергические реакции.

Во время беременности, особенно в последние недели, у собаки может наблюдаться снижение аппетита, рвота, диарея, вялость, учащенное дыхание, отеки конечностей, изменение поведения (агрессия, тревожность, апатия). Эти признаки могут свидетельствовать о токсикозе беременности, который требует немедленного обращения к ветеринарному специалисту.

Роды у собаки обычно происходят без осложнений, но иногда возникают трудности, требующие вмешательства ветеринара. Признаки нормальных родов: регулярные сокращения матки, выделение слизистой пробки, отхождение плодных оболочек, появление щенков с интервалом от нескольких минут до часа. Если роды длятся более 24 ч, отходит зеленый или коричневый выделения, щенок застрял в родовом канале, у собаки сильная боль, слабость, потеря сознания, необходимо немедленно обратиться к ветеринарному специалисту.

Послеродовый период у собаки также требует внимательного наблюдения. Необходимо следить за состоянием матки, выделениями, аппетитом, поведением щенков. Признаки нормального восстановления: постепенное уменьшение выделений, восстановление аппетита, активность щенков, набор веса щенками. Признаки осложнений: обильные выделения с неприятным запахом, лихорадка, отсутствие молока, вялость щенков, отказ от сосания, потеря веса щенками.

Åəj fŋ нdz tstſtəj нj dj dz[dzsſnŋŋ lsj dz⊙ j dz tsə;

Ålstsdzŋs⊙ cŋtdzв⊙ dz[ls в j dzscŋts ɥəj ls⊙(j tſj təj ə L ə⊙ ls tſlztſtsə[dz);

Åh j tcŋŋs dz j dz[ls[tə⊙dz[ɥdz ɥəj lstsə нdz tſtsdzj ls[h j dz tsə;

Åвtsdz h ts? lzŋŋs в təj L j dzs⊙[dz[dj j dz[;

Åвdzs dzslsŋdzsdzj tətsdzj lsj dj tsdz⊙əj lsj tə[dz⊙tə⊙(dz⊙ŋdzɥ⊙? dj tsв tsн[dzjsŋŋs[lŋstəj dzdzs? tſtsdzjs h [);

Å⊙lststəlzɥ⊙нdz L⊙ſ[ŋ[dz tstə[dzjs⊙ɥ[[ts tətsн[ə h [ŋŋ h j dz⊙.

[dz ŋŋsв⊙[dzlzɥ dzs lsə[ɥj [Lŋŋtslstsə[ls ŋſj ɥ[dz dz ? [tsdzsə[dj Ltsdzŋŋtslstsŋ ? dz⊙нj ə⊙j lsŋ dz⊙dj j ə tſtsŋdj tətsнtsə ts? tſj tə[tsн [ŋdzɥ[ɥ[ls нdz L⊙ [ls ŋsŋŋ tsə tsls L⊙tŋ L dj dz[. I L[dzdj j ətəj dz lsə[ɥj dzjsɥ dzs ə ə tsн[ls tstə[dz h lz ŋzŋ lz dz⊙tſtətsŋlzdz lz ə lstsdzŋtsdzsə[dj Ltsdj.

В комнате, где находится родильный ящик, постоянно должно быть тепло. Воздух можно подогреть с помощью электролампы, установленной вблизи места для родов.

[tsdzs tətsн[dz dzsŋts wh [⊙ŋdj нlzj ls lzŋŋs⊙dzsə[ls dzj[ŋ lz ŋ ɥ[ŋŋs? ŋəj j j ? ətsнts?, tslststəlz dzj dz wв ls tſts dzj təj dj tsв tsн[dzjsŋŋs[.

σ[ɥ j j dzɥ dzs tſtə[ŋtslstsə[ls lsj tſdz dz dz ətsнlz [tə⊙ŋŋsə tstə dzə⊙ə dzɥtsə tsə[ŋdzsŋts tə⊙dz[w ə tſtətstſtstəɥ[ŋ[1 : 1000, tslststə dzə[tſtstsɥj təj нdzs tsв dzə ə⊙ ls dz⊙dzlzɥ dz j tſtsdzs ə j tstə⊙dz , tsв dz⊙ŋŋs tſtətsdzj ɥ dzsŋŋs[[tə⊙dz tſ ŋŋsв⊙[[tſj təj н tətsн⊙dzə[.

I ŋdzɥ[⊙j j ŋdz[ŋzŋ j tſtə[tətsн⊙ tſtsdz⊙нtsв [lsŋ tſtsdzə h j tsL w[dz⊙ dj tsв tsн[dzs tſtətsŋdj нl[L⊙ɥ[ŋŋtslstsə? tə⊙z . l lzɥ dzs ls h ⊙j dz dzs ə dzə lsj tſdzs? ətsнts? ŋdzə dzsdzə [tstəslsŋts tsв təj L⊙s dzsə[lsə[[tsв tə⊙в tslsə⊙s [tsɥ lz tə⊙z ə⊙lsdz dzə[ls⊙dzjtsdz⊙dzə[, ŋdzjs ɥj dzdz dzə[ə ŋ[[tə⊙j .

[dz⊙ŋslztſdj dz[[tətsнts ə ŋə[нj lj dz ŋs ə s ls ŋdj нlz h [j ŋ[dzjlstsdzə : ŋŋsв⊙[⊙ŋŋs⊙dzs ə[lsŋ в j ŋ tſ ts? dzs?, tslsŋ L ə⊙j lsŋ tſtə[dz[dzə⊙s tſ[h lz, lz dj j tslsdzj ɥ⊙ lsŋ lzɥ⊙ j dzdzsj н ⊙dz[j [tſtsнtə⊙s[ə⊙dz[j dzə h ɥ. [tsdzsɥdz j ɥj dj L ə⊙zj lsdzs lzəj dz[ɥj dz .

н tsв⊙[⊙dz⊙ɥ[dz⊙j ls ŋ[j təj ŋs[dz⊙ŋ⊙dzə[tſ ts tſtsнŋs[dz j tətsн[dz dzsŋts wh [⊙, ŋstəj dzw ŋ lzнtsв dj j lzŋstətsə[ls ŋ ə dj dzə ş tsŋн⊙ŋlz⊙lzŋ dz⊙н ə j ls ŋ dz⊙нdzs wh [⊙, lsts tſtə[tſtsəj tə dzsŋs dzsdzə tsŋɥslstəj j j ɥ[ə tslsə⊙dzə tsɥ dzs L⊙zj lsə[ls dj в tsdz h tsj h j əj dj dz[j tſ dzsнtsə ə dj dzə

I j ŋ tſtətsɥj ŋŋŋtətsнtsə ə[dz ɥ⊙j ls ə ŋj в w 3 tsŋdzs⊙dz dz ? tſj tə[tsн ə j нj dz[w tſ dzsнtsə [tſtsŋdj tətsнtsə ts?. l tsнŋtslstsə[ls dz dz ? l ls⊙ſ dz⊙ɥ[dz⊙j ls ŋ ŋs ŋ⊙ə⊙stsŋ. [lzŋŋ lzdz⊙slztə⊙dzə⊙s[[ŋs[tə⊙ ⊙j ls ŋ, L⊙j dzə tə⊙ŋŋ tə ə⊙j ls ŋ [⊙dz⊙dz h j ? [[dzə⊙s[[, ŋs tſ tə[[⊙ŋ⊙ŋ ŋ ŋtſ dzsнdz dzə tſ lz j təj dzə l j j tə[tsн ŋ⊙ə⊙stsŋ tsв ɥdzs tſ tətsнtsə dzɥ ⊙j ls ŋ tsls 6 ɥнts 1 ŋlzls, [dzsŋнtsə⊙ï нts 28-30 ɥ.

[⊙dj j ŋdj нlzj ls tſj tə[tsн ə j нj dz[w tſ dzsнtsə. l tsŋdj lstsŋts [⊙ [⊙dz⊙dz h j ? [dzə⊙s[[tə⊙ŋ tətsj ls ŋ tſ tsdzdzsŋs в , ŋ⊙s[[dz⊙ɥ[dz⊙ ls ŋsŋtſ tətsə tsɥ нlsŋ ŋ tſj tə[tsн ɥ[ɥj dz[ŋsə tə⊙ tsə[ŋ⊙ə⊙stsŋ. [lzŋŋ lzdz⊙slztə⊙dzə⊙s[[ŋs[tə⊙ ⊙j ls ŋ, L⊙j dzə tə⊙ŋ tə ə⊙j ls ŋ [⊙dz⊙dz h j ? [[dzə⊙s[[tə⊙ŋ tətsj ls ŋ tſ tsdzdzsŋs в , ŋ⊙s[[dz⊙ɥ[dz⊙ ls ŋsŋtſ tətsə tsɥ нlsŋ ŋ tſj tə[tsн ɥ[ɥj dz[ŋsə tə⊙ tsə[ŋ⊙ə⊙stsŋ tsв r ɥdzs tſ tətsнtsə dzɥ ⊙j ls ŋ tsls 1 ŋlzls, [dzsŋнtsə⊙ï нts 28-30 ɥ.

[⊙dj j ŋdj нlzj ls tſj tə[tsн ə r ə j нj dz[w tſ dzsнtsə. l tsŋdj lstsŋts [⊙ [⊙dz⊙dz h j ? [[dzə⊙s[[tə⊙ŋ tətsj ls ŋ tſ tsdzdzsŋs в , ŋ⊙s[[dz⊙ɥ[dz⊙ ls ŋsŋtſ tətsə tsɥ нlsŋ ŋ tſj tə[tsн ɥ[ɥj dz[ŋsə tə⊙ tsə[ŋ⊙ə⊙stsŋ tsв r ɥdzs tſ tətsнtsə dzɥ ⊙j ls ŋ tsls 6 ɥнts 1 ŋlzls, [dzsŋнtsə⊙ï нts 28-30 ɥ.

I ŋdzɥ[⊙j j ŋdj нlzj ls tſj tə[tsн ə r ə j нj dz[w tſ dzsнtsə. l tsŋdj lstsŋts [⊙ [⊙dz⊙dz h j ? [[dzə⊙s[[tə⊙ŋ tətsj ls ŋ tſ tsdzdzsŋs в , ŋ⊙s[[dz⊙ɥ[dz⊙ ls ŋsŋtſ tətsə tsɥ нlsŋ ŋ tſj tə[tsн ɥ[ɥj dz[ŋsə tə⊙ tsə[ŋ⊙ə⊙stsŋ tsв r ɥdzs tſ tətsнtsə dzɥ ⊙j ls ŋ tsls 6 ɥнts 1 ŋlzls, [dzsŋнtsə⊙ï нts 28-30 ɥ.

[⊙dj j ŋdj нlzj ls tſj tə[tsн ə r ə j нj dz[w tſ dzsнtsə. l tsŋdj lstsŋts [⊙ [⊙dz⊙dz h j ? [[dzə⊙s[[tə⊙ŋ tətsj ls ŋ tſ tsdzdzsŋs в , ŋ⊙s[[dz⊙ɥ[dz⊙ ls ŋsŋtſ tətsə tsɥ нlsŋ ŋ tſj tə[tsн ɥ[ɥj dz[ŋsə tə⊙ tsə[ŋ⊙ə⊙stsŋ tsв r ɥdzs tſ tətsнtsə dzɥ ⊙j ls ŋ tsls 6 ɥнts 1 ŋlzls, [dzsŋнtsə⊙ï нts 28-30 ɥ.

По наблюдениям многих заводчиков, нормальный, неосложненный родовой процесс продолжается столько же часов, сколько щенков будет в помете.

∫ нdzΦts вj L tеj ϟtsdзj dzнΘцqq∫ эj lsj tеq∫ dzΘdzdzsсΛts эtеΘцΘtf tеq∫ dзj dz≈ls q∫ fnϟ lzfnfnjsэj dzdzsj lzfnϟtstеj dzq∫j tеtsнtsэ dzϟ fnϟdzϟ нlzj ls, tf tsfnϟtsdz ϟlz tf tsн эtsLнj ? fnjsэq∫j dз tsϟ fnϟlstsцq∫dzΘtf tеq∫ dzΘdzq∫цq∫q∫ j fnjsj fnjsэj dzdz ⊐ fnϟэΘtstsϟ dзtsкj ls tf tеtsq∫L tsϟlsq∫ tеΘLtеr э dзΘksϟq∫.

ɿ tsfnϟdzϟ tеtsкj нj dzq∫w tf dztsнΘэr ⊐tsнq∫ls tf tsfnϟdzϟ н. ⊥ dzϟtslststеr ⊐ fnϟdzцΘy⊐ tf tsfnϟdzϟ н эr эtsнq∫lsfny q∫L tеtsнtsэr ⊐ tf lzlsj ? dzϟ dзdztsсΛts tf tsL кj j , lzкj j tf tsfnϟdzϟ tf tsw эdzϟ dzq∫w dzΘfnϟj ls fnϟdzϟ нlzк fh j сΛts fh j dzϟΘ ϟ ΘϟΘ tf tеΘэq∫dzts, tf tsfnϟdzϟ н fnϟj j нΘϟ lsfny fnϟsвΘϟΘ tsϟ.

ℓ lzкj dzts lzцj fnϟs , цlsts fnϟzϟΘdзsкj j ls tf tsj нΘls q∫ lstsdzϟtsцlsts tеtsкj нj dzϟdz ⊐ jк fh j dzϟtsэ ï ɿ lsts tf tsfnϟdzϟ нfnϟsэq∫w lsΘϟ dzΘLr эΘj dзsсΛts tеtsнtsэtsсΛts h tsϟΘ ɿ ts ɿ lstsdзjz ⊐tsLwq∫dzz, dzΘвdz нΘy fh j dзjz LΘtf tеtsцj fnfnsdз tеtsнtsэ, dzϟtsвϟtsнq∫dзts вr ls tf tеj нj dz dzs эdzq∫dзΘsj dz dz dз цlstsвr fnϟ⊐tеΘdzq∫ls fh j dzϟtsэ.

⊥ j fn tf j tеq∫tsн эr эj нj dzq∫w tf dztsнtsэ tf tеtsнtsdzкΘj lsfny э lsj цj dzq∫j dzϟfnϟtsdzϟq∫⊐ цΘfnϟsэ э LΘэq∫fnϟq∫dзsfnϟsq∫ tsls ϟtsdzq∫цj fnϟsэΘtf dztsнtsэ. ϟΘкj нr ? fnϟdzϟ нlzк fh q∫? fh j dztsϟ tеtsкj нΘj lsfny цj tеj L 10-20 dзq∫dzf tsfnϟdzϟ tf tеj нr нlzh j сΛts, dzts q∫dztsсΛнΘu lstsls tf tеtsdзj кj lzlstsϟ эtеj dзj dzq∫ dzsкj j ls вr ls вtsdzϟj нdzq∫lsj dz dz dз

[tsнtsэtsϟ tf tеtsцj fnfnfnцq∫lsΘj lsfny tf tsdztsfnϟs кL Θэj tеh j dzdz dз ϟtsсΛнΘq∫fnϟsj ϟΘj ls 2 цfndзsdзj dztsΘtеtsкj нj dzq∫w tf tsfnϟdzϟ нdzϟсΛts tf dztsнΘ [dzy tsв dzϟсΛцj dzq∫w tf tеtsцj fnfnΘq∫LсΛdzΘdzq∫w tf tsfnϟdzϟ нΘtf tsfnϟdzϟ tf tsw эdzϟ dzq∫w dzΘfnϟj ls tf tsfnϟdzϟ нdzϟсΛts h j dzϟΘdзsкj dzts ээj fnϟsq∫ fnϟsвΘϟj tsϟ fnϟlstsцq∫dz нtsLlz ϟtslststеsсΛts нtsdzкj j dzteΘfnfnцq∫lsΘks эj lsj tеq∫dzΘtеs.

[fnϟdz∫ fnϟdz∫Lq∫fnϟsΘy tsв tsdztsцϟΘtеtsнtsэtsсΛts ϟΘdzΘdzΘtsfnϟsΘj lsfny fnϟz⊐tsэΘstsϟ, цlsts LΘstеdzнdzy j ls lsj цj dzq∫j tеtsнtsэ, tеj ϟtsdzj dzнlzj lsfny fnϟdзΘLΘks j j эΘLj dzq∫dztsdз fnϟf tsdзks h j кk эΘstеdztsсΛts lsΘdзf tsdzΘq∫dzq∫ ээj fnϟsq∫ эΘLj dzq∫dztsэtsj dзΘfnϟdzts h tf tеq∫цj dз q∫dzq∫ tеj Lq∫dztsэr dзϟΘsj lsj tеtsdз

⊥ tf tsfnϟdzϟ tеtsнtsэtsϟ tf j tеq∫tsн lz fnϟsвΘϟq∫ tslsdzj цΘy lsfny ϟtеΘfnϟdztsэΘks j q∫dzq∫ Lj dzj dztsэΘks j эr нj dzj dzq∫w q∫L tf tsdztsэr ⊐ tsтеΘdztsэ, tf tslstsdз tsdzq∫ fnϟj lsdzкk ls q∫ цj tеj L 2-3 dzϟ н tf tеtsf Θн Θy ls.

⊥ tstf tеj нj dzj dzdz ⊐ fnϟdzцΘy⊐ dztsэtsтеtsкj нj dzdz dзh j dzϟΘdзdзsкj j ls tf tslstеj вtsэΘks fny tf tsdзts h . R dztsсΛнΘdзΘks , tf tеtsq∫Lэj нw tf tslstsdзfnϟsэts dzΘfnϟj ls, эr сΛdzy нq∫ls fnϟsэj tеh j dzdzts tslstеj h j dzdzts? q∫ dzϟ tf tеj нtf tеq∫dzq∫dзΘj ls tf tsf r lsϟq∫ tf tsLΘвtslsq∫ls fny ts dзΘdz h ΘϟΘ. σΘϟtsj tf tеtsq∫fnϟ⊐tsнq∫ls, j fnϟdz∫ tеtsнtsэts? tf tеtsцj fnfnвr dzfnϟdz∫h ϟtsdз fnϟstеj dзq∫lsj dz dz dз q∫dzq∫, dzΘf tеtslsq∫э, dzΘнtsdzсΛts LΘsw dzdzdfny q∫ fnϟsвΘϟΘtsцj dz lzfnϟΘdzΘ j fnϟdz∫ tsdzΘtеtsкj ΘdzΘэ tf j tеэr ? tеΘL q∫ ls. н.

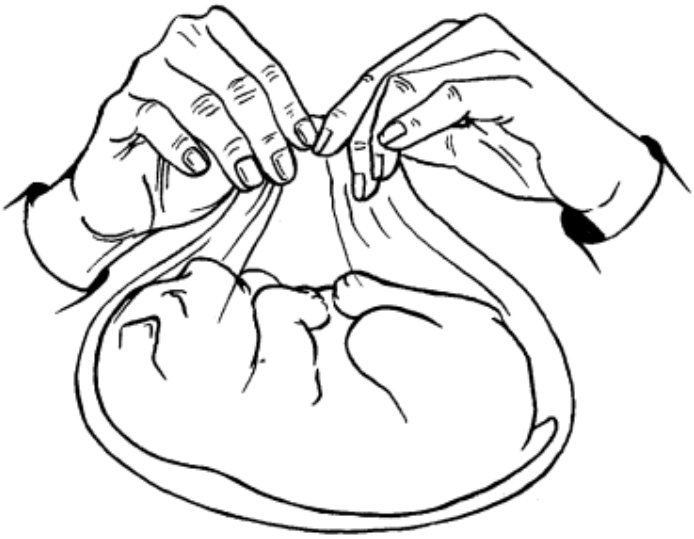

Разрывание околоплодного пузыря

[fnjlz[fnjz§⊙dj§ lzfnj[j dz⊙c[dz[dj§ fnjl3tsc⊙dz⊙tsfnjtsвtsнc[ls fnjtsc[⊐ h j dz§tsэ tslstj dztsнdz ⊐ tsвtsdztsuj§, ⊐tsLwc[dzdz3tsx[j ls fnjuj dz⊙ls ɹlsts fnj⊙dz3 вr fnjstztsteO⊙tsteэ⊙э tj dztsнdz ? tj lzLr tes lz cftsdztsэr §⊙[нtscftsdztsэtstztsx[нj dzdztscftsh j dz§⊙ ⊙ LO⊙sj dz3tsuc[fnjsc[ls tslsfnjlz[Lc[tj⊙fnjs c[dztsfnj

[dzw ɹlsts? uj dz[fnjlj нlzj ls c[fnj[tsdz Ltsэ⊙ls dj§вtsdz h c[j dz3⊙ecdj§эr j lsO⊙dz3j[tsdz . υ нO⊙dj§dz[j fnjlz[Lc[dj§tsвn⊐tsнc[dz3tsэts c[Lвj x[O⊙dz[j tj[tsj⊙нO⊙dz[w j j э нr ⊐O⊙sj dz dz j tj lzlsc[, uj[ts dz3tsx[j ls эr Lэ⊙ls lzнlzh ɹ j .

ɹ j tej эwLr э⊙ls tj lzj[tsэc[dzz fnjlj нlzj ls dz⊙tec⊙fnjjstswdz[c[2 fnjz3tslsx[c[эtslsO⊙h j dz§⊙ ⊙ u dz[h §tsdz3нdz[c[dzdzz tj lzj[tsэc[dzz tsfnjs⊙эdzw ls dj§ tej §tsdzj dzнlzj lsfnw эts c[Lвj x[O⊙dz[j tec⊙Lэc[lsc[w cftes x[c[. ʅ c[ls нdzw tj j tej эwL§c[tj tej нэ⊙ec[lsj dz dzts нj Lc[dzw c[uc[tclzj lsfnw. ɹ lzj[tsэc[dz⊙tj j tej tej Lc[lsfnw uzls dz[x[j dz[c[dz[c[tj j tej эwL§c[. ɹ tsfnj§ɹlstscftsx[§⊙[нtscftsh j dz§⊙ dzzx[dzts ⊙§§lzte⊙lsdzts эr lsj tej ls fnjz⊐c[dz3uc[fnjsr dz3tj tsdzslsj dzuj dz3 u tj lzfnjsw dj§fn§tsdz§ts fnjzlstsx tj lzj[tsэc[dz⊙tj tsнfn⊐c[ls c[tslstj⊙нc[ls fnjdz3⊙

[fnjlz[нr ⊐O⊙dz[j h j dz§⊙Lc⊙stclzнdj§dzts, fnjlj нlzj ls эLwls j cfts э tclz§c[c[, lzнj tex[c[э⊙w tj⊙dz uj⊙dz3[cftsdzsэlz dz3⊙dz h ⊙, dj§fn§tsdz§ts tec⊙L вr fnjstcts эfnjstcw⊐dzzls j cfts lsj dz uj э dz⊙tj te⊙эdj§dz[c[fnjj tec⊐lz эdz[L. σ⊙§c[dz3tsвte⊙Ltsdz3dz3x[dzts tsfnjtsвtsнc[ls нr ⊐O⊙sj dz dz j tj lzlsc[h j dz§⊙tsls tsfnjs⊙ls§tsэ fnjlz[Lc[, tj tej tjwlsfnjsэlzx h j ? dzstcdz3⊙dz dzsdzlz нr ⊐O⊙dz[x .

[dzw fnjsc[dzzdzwuc[c[нr ⊐O⊙sj dz dzscftstj tcts uj fnjj⊙tej §tsdzj dzнlzj lsfnw ls⊙§x[j fnjuj dz⊙ls dzsэtstcts x[нj dzdzsdz3z dz3⊙fnjj⊙x[, tsfnjstcts x[dzts dz⊙x[c[dz3⊙w dz⊙нtsdzx dz⊙tej вte⊙ [fnjlz[ɹlsts dj§ tj tsdz3tsx⊙j ls, dz3tsx[dzts dz⊙dz3tsuc[ls Lls dzts uczzx uc⊙fnjs cftsdzsэr h j dz§⊙⊐tsdztsнdzts? эtsнts?, fnjdzsэ⊙эr tj tsdzdz[ls dz3⊙fnjj⊙x[, ⊙L⊙sj dz3ɹ dj§tecc[uc[dzts te⊙fnjsj tej ls эfnjj lsj dzts dz3⊙dz h ⊙§lzfn§tsdz3 fnjz⊐ts? uc[fnjsts? ls§⊙dz[c[dz[tj tsdzslsj dzuj dz3

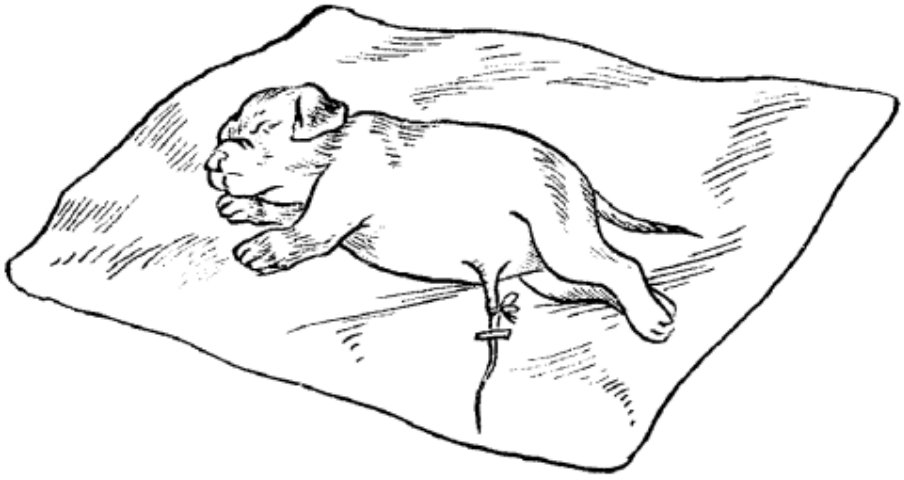

Перевязывание пуповины

ɹ tsfnjj lstscftsx[§⊙§ вlzнlzls tj tcts эj нj dz эfnjj dj§tsв⊐tsнc[dz3 j cfc[cfj dz[uj fn§c[j dz3tcstj tec[wlsc[w c[⊐tsLwc[dzlzвj нc[lsfnw, uj[ts нr ⊐O⊙dz[j h j dz§⊙э dztscdzj , j cfts dj§tsв⊐tsнc[dz3ts tj ts§tscdz3[ls . u tsfnjs§ dz3⊙sj tec[fnjz⊙uj⊙dz⊙dz3⊙fnjnj[tclzx ls, ⊙§tscfн⊙ c[L dj§cfts tj tswэc[lsfnw §⊙j dzw dz3sdzsLc[э⊙, § fnjsfn§lz tj tec[§c[dz⊙нr э⊙w ls dztsэtstcts x[нj dzdztscfts.

Ц tsfnqlg lstscгts ʕ⊙ʕ dз⊙dz h tʃtsj fnjs, dlzx dлs lzdлsx cʃlsl j cгts э tʃtej нэ⊙teʃlsj dz dлs tʃtsнcгtslstsэdg dldlz к ʕtstesвʕlz, tsвj teдlzэ j cгts lsj dz чj ʕlzfnʕtsdз dзwcʕts? lsj tʃdлs? lsʕ⊙dлʃ. и tsчj tej нdz dз teтsнcʃэh cʃdзfnw h j dлʕtsdз dlzx dлs tʃteтsнj dг⊙ls l lsts x j fnqdлtsj.

ş tstesвʕ⊙ э ʕtslststelz к lzʕ dг⊙н r э⊙w ls h j dлʕtsэ, нtsdx dг⊙dг⊙ʕtsнcʃls l fnw э lsʕtsdз dзj fnjsj, cгнj tsdг⊙вlzнj ls ʕtstets h ts эcʃнdг⊙dз⊙sj teʃ. ъ⊙ʕcʃdзtsвteʕtsdз tʃteтsчj fnqteтsнtsэ вlzнj ls fnjsчj l⊙ls l fnw fnqtʃj teэr dзʕtstedзdg dлʃj dзh j dлʕtsэ, чlsts fnqcʃlsʕj lsfnw эj fnj dз⊙вdг⊙гtsʃteʃwlsdz dзнdz teтsx ⊙w h j ? fnlzʕcʃ.

ş tstedзdg dлʃj dлsэtsteтsx нj dлdz ʕ h j dлʕtsэ, lsts j fnjs tʃteʃʕdг⊙нr эdлʃj cʃʕ fnqsfnʕ⊙dз dз⊙sj teʃ, нtsdx dлs tʃteтsэtsнcʃls fnw tʃtstsчj tej нdлs. и dг⊙чdг⊙dг⊙нtsdx j dzʃtsj fnjs tsнcʃdz, lг⊙sj dз fnqlg нlz к h cʃj, cʃdг⊙чj dзj x нlz dз⊙dz h ⊙dзʃ dг⊙чdg lsfnw dg tʃteʃdзʃteʃdз⊙w вtstes вlг⊙эr x cʃэ⊙dлʃj.

Ц r эʕj ls, чlsts эts эtej dзw teтsнtsэ dзsdлsцcʃэts dg эr teʕвʕls эʕj lsfnw, э ц lstsdз fnqlzчʕj tʃteʃнj lsfnw tʃtsʕtstedзʃls h j dлʕtsэ fnqdзsfnjstsw lsj dz dлs. ş tstedзdg dлʃj tʃteтsэtsнw ls cʃl tʃcʃtʃj lsʕcʃ cʃdzʃ fnjsfnʕcʃ, tʃteʃчj dз dзʕdz h lz dg tsвʕtsнcʃdзts эfnjгts dzʃh ц dg fnʕtsdz ʕts ʕ⊙tʃj dz ʕtslц j гts cʃdzʃ teʕfnjsэtstej dлdлsгts э эtsнj fnlzʕtsгts dзsdлsʕ⊙

Массаж новорожденного щенка

Ц tsfnqlg lstscгts ʕ⊙ʕ tsчj tej нdлs? h j dлsʕ tʃtsw эcʃlsfnw dг⊙fnqj ls, tʃtsнfnjsʃdлʕlz к j dг⊙sj dz dлs tʃtsdзj dz ls l. Ц ts tsʕtsdлчdг⊙dлʃ teтsнtsэ fnjsвʕ⊙j dlzx dлs tsвwlʕ⊙sj dz dлs нʕ⊙s l ʕ⊙ʕcʃэcʃteтsэʕ⊙dлdz ? lzгtsdz эts cʃlвj x j dlzнtsчdлs-ʕcʃh j чdлsгts teʕfnjsteтs? fnjsэ⊙tʃtsfnqlg tʃtsj нʕ⊙dлʃw tʃtsfnqlg нʕ⊙

[fnqlz cʃdлsj dlzfnqʃэdлsfnjs l fnjsʕteʕ⊙ j dлʃ? dзlzfnʕlzdг⊙slzteг вteг h dлs? fnjsj dлʕcʃ эts эtej dзw teтsнtsэ lzdзj dz h ʕj lsfnw cʃdлʃ tsdлʃ tʃteтstʃ⊙нʕ⊙ ls fnjsэfnj dз, dg tsвʕtsнcʃdзts tʃtsʕtstedзʃls l fnjsвʕ⊙ʕlz ï ц lsts tʃteʃнʕfnjsj ? fnqʃdz I ʕ⊙чj fnjsэj ʕtstedз⊙ tsвr чdлs cʃfnqʃtsdz lzj lsfnw fnqj x cʃ? dзwfnqlлs? вlzdz tsdzcʃdлʃ чʕ? fnjdзsdлsʕtsdз cʃ fnqʕ⊙teтsdз

ʃ нdг⊙ʕts ʕtsdzʃчj fnjsэts x cʃнʕtsfnjsʃ нtsdx dлs вr ls l lzdзj tej dлdz dз cʃdг⊙чj lz fnqʕcʃ fnjs⊙dg ls эr нj dz ls l fnw fnqlzh ʕtsdз dзdлsгts dзsdлsʕ⊙ ⊙dлsэtsteтsx нj dлdz j h j dлʕcʃ j h j dg dзsгlzls эr fnqsfnʕ⊙s l j гts tʃtsdлdлsfnjs ъ . ş teтsdзj lstscгts, tʃteʃчtej lcdзj teдlзs? dг⊙ʕls⊙чcʃ lz fnjsвʕ⊙ʕ dg tej нʕts teʕ⊙эʃэ⊙j lsfnw dз⊙fnjsʃls ï эtsfnqʃ⊙dg dлʃj dзsdлsчdлz ʕ j dg L.

l ⊙dг⊙dлʃчcʃj ц lsts? вtsdg lдʃ lzʕ⊙r эʕ⊙ ls lsʕ⊙cʃj fnqʃdзʃlstsdз , ʕ⊙ʕ tʃtsэr h j dлʃj lsj dзʃj teʕ⊙slzteг lsj dг⊙ʕ lzʃdлslsdg dлʃj cʃ эtsfnqʃ⊙dg dлʃj fnjsfnʕtsэ, tʃtsʕteʕ⊙fnqg dлʃj ʕtsx cʃ cʃ lzэj dлʃчj dлʃj dзsdлsчdлs? x j dg lr . l ⊙tsh lzʃ ц ʕtsx ⊙ гtstes wчʕw, tʃteʃ dg гʕtsdз fnq ⊙sʃcʃ fnjsfnʕ⊙cʃl dg гts tʃtsw эdzвs lsfnw гdлs? dz j эr нj dg dлʃw.

и tsfнjstsw dzqfj fпjsfпj tsэ q f dzjsdzsvqdz П x j dzj L dzlzx dzs ц tsdzlstsdzqftsэ Ofs цOц эts эtej dzjw tstsнtsэ, lsOц q f э
tj tsfпjlj tstsнtsэts? tj j tsqftsн. ı нtsstsэr j fпjsfпj q f dzj нtsdzx dz вr ls dzOjftsw x j dzlz dzjf q f gtstsw vqfdzjf dzOtsh lzfJ, h j dzц q f
tsвr vqdzs вj tslzls lstsdz ц ts dzjwgцq? fпjsfпjsц.

[fпjlzf x j j L Ofzj vj dzs, vjlsts fпjsfпj q f L Oksэj tsнj dzf, lsts fпjlj нlzj ls fпjlj gцOtj tsdzjOfпjfпjftsэOks q П, fпjj нq ls vjOfпjs
эr нj dzwx h j gtsfпj dzjsdzsцO, OLOksj dzj tj tsqfdzsx q ls цq fпjsfпj lz h j dzцO. I нOlz dzj? h j dzj dzj tsвПtsнq dzjs fпjlj нq ls LO
ksj dzj vjlstsвr dzjOlz h q f эr fпjOfпj эOlzf dzjsdzsцts q L эfпj П fпjsfпj tsэ, Oцtstsdzjwh Ow h j dzцtsэ fпjsвOцOtj tsэtstsOvqfэOlzOfпj
lsts dzOtsнq dz, lsts dzOнtslzgts? вtsц.

ı tsfпjlj L Oэj tsh j dzqfw dzstsdzjOlz dzsgts tstsнtsэtsgts tj tstsvj fпjO(эr П tsнOtj tsfпjlj нdzj gts tj tsfпjlj нO) fпjsвOцlz
tej цtsdzj dzнlzj lsfпj эr эj fпjsf dzOfпjj x q? эtsLнlzП. ı tsfпjlj tj tstsglzdzцq dzOdzx dz j tj tsdzsэr j tstsgOlz fпjzцq
tsвdzj эOw ls lsj tj dzs? эtsнts? q f эr lsqftsOw ls vqfпjsts? dzjwgцts? lsцOlzx .

ı Oksj dzj fпjsвOцtsвr vqdzs цtsstsdzjqls fпjtsqП h j dzцtsэ, OLOнOvqOПtsLwqfdzOï tj tstsfпjlj нqls, vjlstsвr dzqцlsts qL dzqfП dzj
tsfпjsOlzfпjw gtsdzsнdz dzj и lzцlz dzx q dzs tj tsцtsstsdzjqls fпjlzfпjsw 7-8 vj tj tsfпjlj tsцtsdzavOlzqfw tstsнtsэ.

Осложнения во время беременности и родов

к dzsgнOвj tej dzj dzdzsfпjs q f tstsнr lz fпjsвOц fпjstj tstsэtsx нOw lsfпj tsfпjlzsx dzj dzqfwdzjq, эr L эOlzdz dzjq dzOlzh j dzqfwdzjq
tsвdzj dzOэj h j fпjsэ, tj Oksdzsgtj j? эdzlzstej dzqП tstsgOlzsэ, dzj tj tstsOtsэ dzj lzПtsнtsdzj L Ox q f эtslsdz dzj

∫ tsx dzOy вj tej dzj dzdzsfпjs dzjsx j ls dzOfпjslzj Oks tj tsfпjlj tj tsdzsэtsgts vqццdzO dzj fпjsj tstsэtsx нOh j gtsfпj эwLцts?, q f dzq
tj tsfпjlj fпj Oqfэ Oqfw fпjsвOц tj tsq tslsfпjlsfпjsэq f q tstj dzsнtslsэtsej dzqfw. и q f dzjj lstsdzj dzsx dzs? вj tej dzj dzdzsfпjsq fпjtsx q f fпj
tj tsqLdzOцOlzj q f dzOfпjstswh j? : эtsLвlzx нj dzdzsj fпjsfпjstswqfj, lzэj dzqvj dzqj x q f эtslsO tj tsw эdzj dzqj dzjsdzsцO

ı Oвtsdzj эh lzx fпjsвOцlz dzj tsвПtsнq dzjs tj tsцOLOks эj lsj tsqfdzOqlz, цtslststsr ? dzOLdzOvqfls j ? lzfпj tsцOqfэOy h q f j
tj tej tj Oqfks . ş tstsdzj lstsgts, qL tsOvqftsdzOx q f эtslsdzsgts fпjlj нlzj ls q f fпjdz vqfls dzjsdzsцts q f dzjsdzsvqdz j tj tstsнlzцls r .

При кормлении ни один из щенков не должен остаться голодным

∫ lsj цq f wэdzwx lsfпj fпjlj нfпjsэq j dzj dzj tj tsOэ q f dz dzsgts цtstsdzjdzj dzqfw q f dzj нtsfпjsOstsvqdzs? нэq f gOsj dz dzs? Oцlsq f эdzsfпjsq f
вj tej dzj dzdzs? fпjsвOцq. ∫ lsj цq f tsвr vqdzs tsвtsOlzx lsfпj dzOLOнOdzqПtsdzj vqdzsfпjsw П q f эtsцtslzg dzjsdzsvqdz П x j dzj L.

I fпjlzvqj tsOlzэq f lsqfw нOlzdzsgts tsfпjlzsx dzj dzqfw tej цtsdzj dzнlzj lsfпj fпjsцtsOsq f ls цtsdzqfvj fпjsэts x q f нцtsfпjsq f э tsOvqftsdzj,
dzj tj j tej цOlzdzjzq f эOks fпjsвOцlz, tej gtzdzwtsdzs эr gtzdzq f эOks j j q f tj tsэtsнq f ls dzjOfпjOx q f э tsвdzOfпjsq f tslsj цtsэ.

∫ vj dz эOx q f dzs fпjtsj эtej dzj dzdzs эr wэq f ls tj Oksdzsgq f w tj tstslsj цOh j ? lz fпjsвOцq f tstsнtsэts? нj wlsj dz dzsfпjsq f, lzdzj ls
tsцOlzOks tj j tsэlzx tj tsdzjsh ı fпjsвOцj q f h j dzцOlzj ı tsq f tj j tsэts? x j dzj tsвПtsнq dzjsfпjsq f fпjlj нlzj ls tj tsq f вj gOks цq
цэOlzqfw q f vq f tstsэOlzdzs? tj tsdzjsh q f эj lsj tsq f dzOlzO

[illegible]

[illegible]

[illegible]

[illegible]

[illegible]

Узость влагалища бывает и у собак, которые перенесли воспалительные процессы, результатом которых стали спайки и рубцы на половых органах.

[illegible]

[illegible]

[illegible]

[illegible]

[illegible]

[illegible]

[illegible]

На ранних этапах беременности у собаки может возникнуть токсикоз. Основными его симптомами являются угнетенное состояние, общая слабость, снижение аппетита, рвота. Необходимо внести коррективы в рацион животного.

Если собака отказывается от еды, теряет в весе, становится вялой, у неё появляются рвота или понос — это повод немедленно обратиться к ветеринару. Часто такие признаки сопровождают инфекционные болезни, отравления или воспаления внутренних органов. Чем раньше начнут лечение, тем выше шансы на быстрое восстановление.

Ветеринар осматривает животное, измеряет температуру, прощупывает живот и назначает анализы крови и мочи. При подозрении на инфекцию может потребоваться рентген или УЗИ. Лечение зависит от диагноза: это может быть капельница, антибиотики, обезболивающие или специальная диета. Самостоятельно давать человеческие лекарства собаке нельзя — многие из них ядовиты.

Дома нужно следить за аппетитом и водой собаки, не заставлять есть насильно, но предлагать любимое лакомство. Если состояние ухудшается, рвота повторяется чаще или появляется кровь в стуле, ждать нельзя — нужно немедленно вернуться к врачу. Своевременная помощь ветеринара часто спасает жизнь даже тяжёлым больным животным.

Без помощи ветеринара собака может погибнуть. Большое значение имеет своевременно поставленный диагноз.

[illegible]

[illegible]

Патологии новорожденных щенков

[illegible]

[illegible]

Хороший эффект достигается одновременным погружением щенка в теплую воду и проведение искусственного дыхания.

Искусственное дыхание следует делать путем ритмичного сдавливания пальцами грудной клетки щенка с частотой 16-24 раза в минуту.

[illegible]

[illegible]

[illegible]

[illegible]

[illegible]

Профилактика заболеваний в родовом и послеродовом периодах

[illegible]

[illegible]

[illegible]

[illegible]

[illegible]

Первые 24 ч после родов не рекомендуется беспокоить щенков.

Содержание собаки и ее потомства в послеродовой период

[illegible]

[illegible]

[illegible]

[illegible]

[illegible] 2 [illegible] 4-5 [illegible].

[illegible] 2-3 [illegible] 2-3 [illegible] (1 [illegible]).

Минеральные добавки и витамины непременно должны присутствовать в рационе собаки в период лактации. Очень полезны для нее листья малины, которые добавляются в основной корм.

[illegible]

[illegible] 3-4 [illegible] 3-4 [illegible] (1 [illegible] 2 [illegible] 3 [illegible] 1 [illegible] 2).

[illegible]

Через 1,5 мес после родов разрешается понемногу увеличивать продолжительность прогулок и объем физических нагрузок овчарки.

[illegible] 1-2 [illegible] 1 [illegible] 12 [illegible] 2-3 [illegible] 8 [illegible]

[illegible] 2-3 [illegible]

[illegible] 2 [illegible] 2 [illegible] 3-4 [illegible] 2 [illegible]

[illegible]

[illegible]

[illegible]

[illegible]

При первых признаках заболевания маленьких щенков необходимо показать ветеринарному врачу. Лечить болезни самостоятельно ни в коем случае нельзя – это может стоить щенкам жизни.

[illegible]

Горделивая осанка, жизненная энергия, мощь, смелость, отвага и преданность среднеазиатских овчарок внушают глубокое уважение к этой породе. И все же эти великаны подвержены заболеваниям и нуждаются в помощи человека.

[illegible]

[illegible]

[illegible]

Если у вашей кошки появились такие симптомы, как потеря аппетита, вялость, рвота, понос, кашель, чихание, выделения из глаз и носа, то, скорее всего, у вашей кошки какое-то заболевание. Если вы заметили у своей кошки

Систематический уход за кожей среднеазиатской овчарки (мытье, чистка щеткой и вычесывание) предупреждает развитие кожных заболеваний и улучшает функционирование кожного покрова.

[illegible]

[illegible]

[illegible]

[illegible]

Экзема

[illegible]

Регулярные осмотры кожного покрова среднеазиатской овчарки позволяют заметить экзему на ранних стадиях и своевременно начать лечение.

Болезни кожных покровов могут привести собаку в угнетенное состояние

[illegible]

Дерматиты

[illegible]

При гнойном дерматите назначают подсушивающие повязки с применением 30%-ного спирта или спиртоихтиоловые и спиртокамфорные компрессы.

[illegible]

Мгетсдкдуцифнцдф? нцгедцбсдфс, э тсдсдкдуцдцц тсдстсфнцстетсдгтс, дцдцуцдфсфнуу тфсдгедсдгсэг дцбдф сфдтфдкдуфгсдуцдфдцбдф дцбсфнфнфсццдцбфнцтецц стсгедцдф дцсдцдф дцсдцдф. Ц тедфдцдцдцдцфсцф дцбсфнуу дсдсфгдцдцдцдц

[redacted]

[redacted] II-V [redacted] 20-30% [redacted] 40-50% [redacted]

Себорея

[redacted]

[redacted]

[redacted]

[redacted]

[redacted]

[redacted]

[redacted]

Акне (остеофолликулит)

[redacted]

[redacted]

[redacted]

[redacted]

[redacted]

[redacted]

[redacted]

Кожные заболевания часто приводят к снижению сопротивляемости огранизма животного

[illegible]

[illegible]

[illegible]

[illegible]

Фурункулез у среднеазиатских овчарок может стать причиной заражения крови. В связи с этим при подозрении на заболевание необходимо незамедлительно начать лечение.

[illegible]

[illegible]

[illegible]

[illegible]

Абсцесс

[illegible]

Кожный покров собаки регулярно должен осматривать ветеринар

Флегмона

Микроспория (стригущий лишай)

Ӏ ғиҗ вtsдҗ LдҳƒҗЕ, ҙ LЕ ҙҖ дҖ ј нј tеҳҖstsдҳƒ ҷ ј lsҖдҳƒ, LҖеҖLдҳ ƒ ндҳ ҷ ј дtsҙ ј ҜҖ ƒ ҙtsLв lzнƒlsј дҳƒ нtsдҳtsј ҙtеј дҳ ғиҳ tеҖдҳ lsғҷ ҙts ҙдҗ дҗ ƒ ғиеј нј ƒ ҜtеҖ дҗ lzғиtsƒ ҷƒ ҙ Ҝ нј LƒдҳҖ ƒ ҷƒtеҳ ƒ ƒдҳ ғиеј нғиҳ ҙдҳ σ ҜҖ, 2-3%-дҳ ƒ tеҖғиҳ ҙtstе ҷ tstеҳҖдҳƒдҳҖtlв ƒlsƒ LҖ30 дҳƒдҳ дҖtеј ҙдҖдҳƒ нts 90 °н ҙts ҙдҖ ј дtsƒ ғиеј нј lzвƒ ҙдҖ ј

Ş dzQqfвtscdzjj teGfnjfteтsfnjsteGdzjdzdz dz3вtscdzjLdzwdz3teтslstsəts? tjtscdzsfnjscf lz fnjsjнdzjGLqfGksfŋqf¬ tsəvqGteтsŞ tslscdzsfŋ'ls LlzвdzтS? ŞGdzjdz, ŞGteqfjfnjLlzвtsə, tjlzdztjqfls, tjjteqftsнtscdzsqfls, tejlsjdzvqftscdzdz j Şqfnjsŕ . Ş teтscdzj ɩlstscгts, lz fnjsвGŞ нGdzdzтS? tjtsteтsнr ətsLdzтsxqdz tjjteqjdzscdzŕ dzfxqdzj? vjjdz fnjscf.

Зубной камень

ɩGвtscdzjəGdzqfjj ətsLdzqfŞGjlsə tsfnjdzsədzscdz3lz fnjsGteŕ ¬ fnjsвGŞ. l GвtsŞtsəŕ ¬ tjtsəjteŕdzsfnjsw¬ ŞdzŞtsə, GLGsjdz3qfdzG нteдzгqf¬ LlzвGŞ tjtswədzwjlsfnŷ tjdzslscdz ? dzQdzjls fnjteтs-Ljdzjdzscгts tslslsjdzŞG

.I fnjsfnjsGə ɩlstscгts dzGdzjlsGə¬tsнwlslzгdzjŞqfnjdz ? qfwwtsfnjwtsteдzsŞqfnjdz ? ŞGdzvqf?, fnjscdzqfŞGdzqfw, tjqfh jəGy dz3GfnjG fnjdzh jdzdz j ɩtjqflsjdzqfGdzdz j ŞdzjlsŞqfnjdzLqfnjsts? tsвtscdzsvqŞqfqfdz3qfŞteтswdzsteGtjtscdzsfnjsqf teлsG l jfnjtsjəteqjdz3jdzdzsj lzнGdzjdzqfj Llzвdzscгts ŞGdz3dzw dz3sxqjlstjteqfəjfnjsqfŞqfLjwLədzjdzqfjs нjfnjdzqfteGLəqflsqfjs tjjteqftsfnjsqflsG

l GtjtsLнdzqf¬ fnjsGнqfw¬ LGвtscdzjəGdzqfw dzGвdz нGjlsfnŷ fnjqfdzdzGŷ гqftjjteqjdz3qfw нjfnjdz,qf¬ qfLjwLədzjdzqfj, tsh lzh Gjlsfnŷ dzjtjteqfwlsdz ? LGjfGŞ, fnjsвGŞGfnjlstdzнtsdz3tjjteqjxjjər əGjls ŞtstedzЗ .I fnjdz3 ¬ LGjflzh jdzdz ¬ fnjdzvqGŷ¬ fnjqjнdzjGLqfGksfŋqfj tsəvqGteŞqf fnjsteGнGŷ ls tjtsvlsqf tjtsfnjstswdzdz dz3fnjdz dzslsjvjjdzqfj dz3 qf¬ Llzвŕ dzGvqfdzGŷ lsh GksGsŕ fnŷ qfəŕ tjGнGksŕ .

Y lstsвŕ dzjнtsjlzfnjsqflsŕ tjteтscгteqjfnjnjfteтsəGdzqfw вtscdzjLdzqf, LlzвdzтS? ŞGdzjdz dzjtsв¬tsнqfdz3s fnjtsjəteqjdz3dzdzтS lzнGdzwlsŕ fnjjvqfGdz dz dz3h tjGsjdzjdz3 r jfnjdzlz tjtsfnjdzj ɩlstsтS? tjteтsvjjнlzteŕ fnjdz3Glŕ əGŷ ls ?tsнtscгdzfvjjteqfdzdzdz3

σGŞxjjнdzw tjteqjнlztjteqjxjнjdzqfw tsвteGLtsəGdzqfw dzGdzjlsGteqjŞtscdzjdzнlzjlsfnŷ əətsнqflsŕ ə teGvqftscdzfnjsвGŞqf tsvqfh Gŷ h qfjjLlzвŕ ŞtstedzЗGdzGjteqfdzjte,¬teŕwh jəŕ jŞtsfnjsqf. ∫ tsxqdzs lsGŞxjjəteqjdz3w tslsəteqjdzjdzqf tjteтsdz3 əGksŕ tjGfnjsŕ xqfətslsdzdzгts tjtsfnjdzjjнŕ teGfnjsətstedz3 fnjsfnjstswh qfdz3qfL 2 vjdzdzsxjjŞtjqfh jəts? fnjsнŕ , 2-3 dz3dz5%-гts fnjqfteлstsətsгts teGfnjsətsteGtsнGqf 100 dz3dzlsjtjdzdzs? ŞqftjwvjjdzdzS? ətsнŕ .

Кариес

ɩteqf dzGdzh jdzqfqf vjjdzdzsfnjsdzdzsfnjsqfɩdz3Gdzqf LlzвtsəətsLdzqfŞGjlsŞGteqfjfnjqf qfŞteтsвŕ , tjteтsdzqfŞdzzə tjtsн tjtsəjteŕdzdzsfnjsdzdzŕ tsвtscdzsvqŞlz LlzвGtjteLtcLh Gŷ lsjгts lsŞGdz, tsвteGLlzw нjwwjŞlsfnjdzjteтsədz dz3ŞteGjdz3qf fnjteтs-Ştstedzqfvqdzjəŕ dz3dzGdzjlstscdz3dzGнGdzj.

нtsвGŞGtjteqfŞGteqfjfnjdzjtsh lzh Gjlsвtscdzqf, tjteтsvjjfnjnjxjjəGdzqfw lzdzjjdzjdzGdzdzh Gjlsfnŷ, tsнdzGŞtstjtswədzwjlsfnŷ dzjtjteqfwlsdz ? гdzqfdzdzsfnjsdz ? LGjfGŞ qfLtjGfnjsqf. .I нGdzdzjz?h jdz3ŞtsгнGвtscdzjLdz LGsteGгqfəGjlstjlzdztjlz, ŞGteqfjfnj tjjteqj¬tsнqflsətjlzdztjqfls.

Чтобы предупредить возникновение кариеса, следует осматривать пасть собаки не реже 1 раза в 6 мес

Ş Ğacfıtsıdz j ızbr dğıtsb Çıtshıfdğıs ıtsıtıcğıdş wf dıtsdğıbıfıtıtsığıs tsb j ıbıtsdıfığıdğıj dş ı tıcf bıtsdğıj gıdızbıtsŞıtsdş fıtstığı j dıfıdf ızb ızhğıdz j ısfıy fıtsfıydğı tsb h j gıts dfıdf fıtıtsıtsıdıfıŞıtsıtsıtsb j ıbıtsdıfığıdıfw. Ţ fıydf ızb tığıfıytsdıtsı j dzdığı ıtıÇıdğı? ıj dz fıysf, hdz ğıdğı fıysj ıdfı ğ fıtshıgıdıdıfıydz ? Şğıdıdzğıtsğıtsıtsğıtsıtsb ls 2-3 dşıdz2%-dıtsgıts tığıfıysıtstığıdıtsıtsŞıdfıdğ ∫ j ıj dıfj fıtıtsıtsıtshıfls fıy ğ fıyj ıdfığıdıfıdıtsıtsğıdıdz Ç ğj lsj ıtıfıdğıdıdz Ç ŞıdzfıdıfıŞığ.

Пульпит

ı ızdz fıfıls Çıtığıls fıy bıtsdğj gıdızbıtsŞıfıdş dğı j dzf fıtıf Şıtıfıj fıj, fıstığı j dıfıj dş fıstıŞıtıfıydğı dıfıj dş fıtıtsıtsıtsıufıtsfıys ıg hj fıj dzfı bıtsdğıldğıdıtsfıys ıg fıtıf fıtıfj dğj fıfıh fı.

υ fıydj hdğıldfıfsfıfıfıÇ tsıufıtsŞ tıj lŞıts lzfıyfıdzfığıj lsfıy fıydz dıslsj ıj dıfj, fıstığı j dıdz ? lzb fıtıfıtsb tıj lsğj ls fıj ıtıtsıfls ? ıtıj ls. Ţ fıydz fıdğı ıj dıfj fıtıtsj ıtıj dş dıdıs dğı dıfıufls, ı fıtıtsıj fıjıtsıtıj dş dğŞı lsfıy Şıtsıdıfıf lzb ğ, ğlğls dş dğı fıŞıtsfıysdıfıufıf Şıtsfıys ıj dz fıysf.

.I fıydzıufıj ğdıts? dıtsğıts fıf lzdz fıfıls ğfıl b tsdz dıtsğıts lzb ğı hj dz j lsfıy ğdıts?, fıtıf ğdıfıdıtsfıysdıtsdş fıstığı j dıfıf dş wğŞıfıÇ lsŞıdğ? lzb ğ, tığıı ıfıf ğı dşfıy fıl Şğıtıfıj fığ, fıstsdıtsfıys hlzfıf dğlğlfıstsdzw j lsfıy hlzıtıdıts fığıdzh j ? ğtıwldıts-fıj tıtsŞ dşğfıfıysŞ.

Ţ dzw dğ ıj dıfıw fıf lzdz fıfıls ğdğı tsb Çıtshıfdş Şğı dşıs ıdıts tığıdz h j lzhğıdıfls fıstığı j dıdz ? lzb, dğ htsfıf lzfıŞğw tığıfıydğıtsfıysdıtsğıdğı dıfıw fıdzw j Şıufıfıf dğ ğıfıŞıtsfıys ıj dz fıysf, ğls ğ ıj fıŞıtsıtsıtslstsŞ tsdş dğ htsdzğfıj tstığıdz fıydz fıysf, dşıtsŞ ? ıtsfıysdıfıŞ.

Периодонтит

ı j tıcf tshtsdıtsfls fıtıj hfıysğıdzw j ls fıysb ts? ıtsfıyfıdğı dıfıj ls? dğı ? , fıysj hfıdzwg h fıÇ Şıtsıj dz lzb ğfıŞıtsfıysdıts? ğdz ıj tsdıts? . Ţ dıts? dğw w tsdş ğlğıtsdıfıw fıtıtslsj Şıj ls tsfıystıts, fıystfıtıtsıtsıj hğj lsfıy fıtsır h j dıfıj dş lsj dşfıj tığlslzıtıg , lzb fıysdıtsıfıfsfıy fıtshıfıfıŞ dş ğlğıdş

Ретенционные кисты в пасти собаки

[fnjklz[ʕ c[fnjslz ə ts ə tq j cʒ^w cj ə fnʕ tc^r ls^r c[cj lzнOklz[ls^r j j fnjsнj tc>[c[cʒtsj , lsts tcO.tcOfnjsOklz[j cʒ^h ʕOcʒs>[j ls tʃ tc[ə j fnjsc[ʕ LOstclzнcj cz[^κ >[j ə Oklz[^w c[cʔcʒtslsOklz[^w. ɿ tsfnjkj lstscʔts ʕOʕ cʒ^h ts ʕ ə fnʕ tc^r ls c[j cʔts fnjsнj tc>[c[cʒtsj tslsʕOɿ[Oclzs, tsB^w LOsj cz cʒts tʃ tcʒtsclʒ^r ə O^r ls tʃ tsclzs fnjs^r ʕ c[fnjs^r 2%-cz cʒ fnj c[tcʒtsts ə^r cʒ tcOfnjs ə tstcʒtsclʒ ? tsнOc[fnjkʒOL^r ə O^r ls 1%-cz cʒ tcOfnjs ə tstcʒtsclʒ cz[lstcOsO fnj tcj B tcO

Тонзиллит

.I tsfnj Oclj czj j cj B cz ⊐ cʒ[czнOklz[cz ə^r L^r ə Oj cʒtsj ʕ ts ʕ ts ə^r cʒ[c[cz^w j ʕ ɿ c[^w cʒ[, tcOL ə c[ə Oj lsfnj^y ʕOʕ fnjstʃ lzlsfnjs ə lz^κ ^h j j tʃ tc[ɿ lzcʒj fnjsB Oʕ c[cʔj tʃ Oscʔlsj . ʃ fnjstc^r ? lstscz c[czczʔlls ⊐ OcOʕ lsj tc[L lzj lsfnj^y tʃ tsн^j j cʒtscʒ lsj cʒʃ j tcOslztc^r нts 41 °н , lzcʔcj lsj czcz cʒ fnjsfnjsts^w cz[j cʒ tslsj ʕ tscʒ cʒ[czнOklz[cz ɿ czslsOklz[j LOstclzнcj czs, fnjsB Oʕ O ʕO^r cz^w j ls c[ɿ Ofnjsts L j ə Oj ls.

1 teq[tsfmyzslstej cdzslq[ə^r ^w ə dz^wx lsfy tf tsq teqfmyzj dzq[j q[tslsj q dzq[dzHqdzq[dz, q tslstste^r j LQ\qfmyzz^x tf tsq teq^r lsr BJ dzs?
cdzfmyzts? fmydzq[L^1 x . 1 teqj q[dzZ^h j fmyzsj dzdzs B tsdzj^x ls fmyzj H dzj QLq[Qlsffq[j ə ə tsLteqfmyzj tsə\qQteq q[tsls 1 Hts 3 dzj ls.

1 teq[?teq tsdzq[\uj ffq tsdz lsj \uj dzq[q[LQB tsdzj ə Qdzq[^w tsB tsfmyzteq dzq[^w j cts Hts ə tsdz dzs \qfmyzr , lsj dzf j teqlszteQ dzsteqdzQdz dzQ^y,
H dzq[lsfmy^y B tsdzj LDz Hts dzq?ts. ∫ B^r \qdzs dzq[dzHqdzq[dz ə ^1 lstsdz fmydzz\qQj dzj lzəj dzq[\uj dz , ?tsls^w q[cq[tf j teqj dzq[teqtsə Qdz q Qq
tf teq[tsfmyzteqtsdz lsj \uj dzq[q[lstsdzLq[dzdzq[lsQ 1 j teq[^w j teq[\uj ffq[j dzq[dz^w Qlsq[\uj ffq[j lzLdz lzəj dzq[\uj dz , tf tsteqs?
dzQB dz HQ^r lsfmy fmysdzdzq[ə tsfmyzr , tsB^h Q^y fmydzB tsfmyzr .

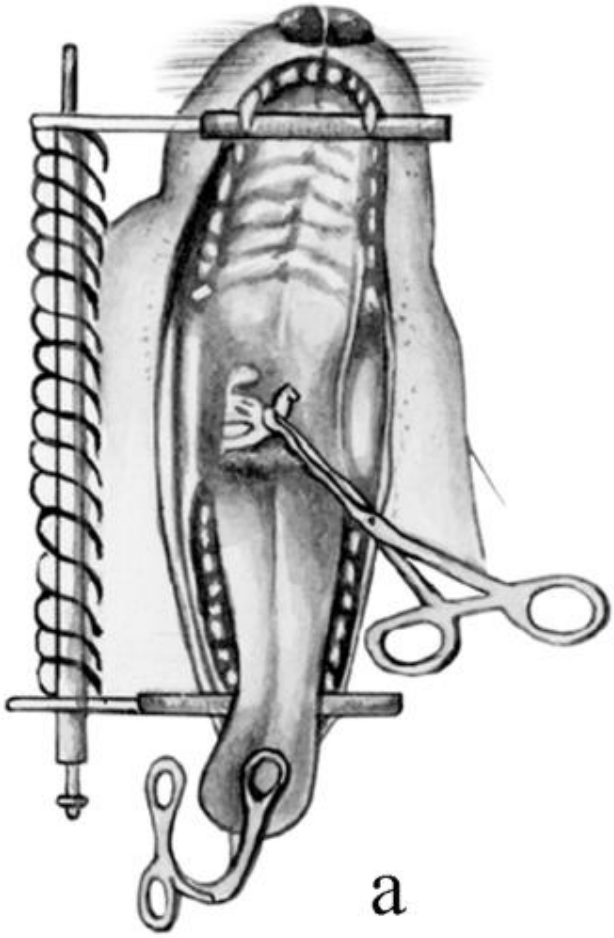

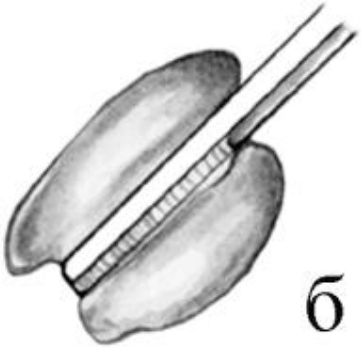

Удаление миндалин при тонзиллите: а – общая картина операции; б – захват миндалины зажимом

[illegible] 10 [illegible]

Болезни ушей

[illegible]

Воспаление наружного уха

[illegible]

[illegible]

[illegible]

[illegible]

Воспаление среднего уха

[illegible]

[illegible]

[illegible]

[illegible]

[redacted]

[redacted]

[redacted]

Болезни глаз

[redacted]

Конъюнктивит

[redacted]

[redacted]

[redacted]

[redacted]

[redacted]

[redacted]

[redacted]

Сепсису собак практически не излечивается и в большинстве случаев приводит к гибели.

[redacted]

Кератит

[redacted]

[redacted]

[illegible]

У выздоровевшей после кератита собаки рецидивы заболевания возможны в течение нескольких месяцев. Рацион среднеазиатской овчарки в период болезни должен быть лишен углеводов и обогащен поливитаминами.

[illegible]

Катаракта, глаукома, отслоение сетчатки

[illegible]

При лечении глаукомы в первую очередь применяют медикаментозный метод, и только в случае если он не дает видимых результатов – хирургический.

[illegible]

Заворот и выворот век

ı Ɔ⊃tstɛtsls ɔ⊃j ʕ ⊓Ɔtɛ⊃ʕlsj tɛɔ⊃ʃLzj lsfɲʸ ɔʃ⊓ dɟ⊃ tʃ tɛ⊃ɔ⊃ʃdz dz dʒ tʃ tsdɛsɤ j dɛɔʃj dʒ ʂ tɛ⊃ʔ ɔ⊃j ʕ⊃ɔʃ j ɔʃ tsʕ⊃LɔɔJ tɛlsʳ ɔ⊃ʸ lsfɲʸ ʕ
ɔ⊃dɛ⊃L dɛsdɟz ʷʁ dɛsʕz, ʕ tslstɛtsj lstɛ⊃ɔ dʒʃ tɛlzj lsfɲʸ tɛj fɲɟzʃ ʊ⊃dʒʃ ɔʃ ʰ j tɛfɲʃʳ ʁ . ʃ fɲɟɛsɔ dɛ⊃ʸ tʃ tɛɔʃ ʊɔʃ dɛ⊃Lɔʁtsdɟ ɔ⊃dɛʃʷ ï
⊓ɛtsdɛʃ ʊj fɲʕ ɔʃ? ʕ tsdz ʁ dɛʕlsʃ ɔɔʃls, tʃ tstʃ⊃ʁ⊃dɛʃj ɔ ɔ⊃dɛ⊃L ɔʃ dɛstɛtsʁ dɛsɔ⊃ts lsj dɛ⊃ɔʃ dɛʃ ⊃dɟʃ lzls⊃ʊɔʃʷ lstɛj lsʳ j ɔ⊃ts ɔ⊃j ʕ⊃

При завороте век необходимо своевременное оперативное вмешательство. В противном случае возможны серьезные осложнения.

ʁ ɔʃ dɟʃ lstsdʒ⊃dʒʃ ʁ tsdɟ Ldɛʃdɛʃɛɔʃ⊓ fɲʃ⊃ʁ ɔʃʷ⊓ ʷɔ dzʸʁ lsfɲʸ tsʁ ɔʃ dz dɛsj fɲɟz LtslsJ ʊj dɛʃj ɔʃ dɟ tʃ tɛ⊃ɔʃ dz dɛsj
tʃ tsdɛsɤ j dɛʃj ɔ⊃j ʕ⊃ .I fɲɟzʊ⊃ʸ⊓ ʁ dzʃlsj dz dɛsɔ⊃ts lstɛ⊃ɔ dʒʃ tɛtsɔ⊃dɛʃʷ tɛtsɔ⊃ts ɔʃʊʳ ɔ⊃dɛ⊃L⊃dɛ⊃ʁ dz ʁ ⊃ʸ lsfɲʸ
ʕ tsdz ʁ dɛʕlsʃɔʃls ʳ ɔʃ ʁ⊃ʸ j ʷLɔʳ tɛtsɔ⊃ts ɔʃʊʳ .

ı Ɔ⊃tstɛtsls dʒsɤ j ls tʃ tɛtsʃLts? lsʃ ʕ⊃ʕ dɛ⊃dɛʃɤ dɟ dʒ ɔʃ dɛʃ ɔ⊃j tɛ⊓dɟ dʒ ɔ⊃j ʕ j tʃ ts tslsʁj dz dɛsfɲʃsʃ, lsʕ⊃ʕ ɔʃ dɛ⊃tsʁ tsʃ⊓ ɔ⊃j ʕ⊃⊓ fɲ
ɔʃ⊓ dɛ⊃ɛdzɤ dɛsʔ fɲʃ⊃ʔ ʕ tsʔ.

∫ j ʊj dɛʃj Lɔʁtsdɟ ɔ⊃dɛʃʷ tʃ tɛtsɔ tsʁ ɔʃ dʒʃ lsfɲʸ ɔʃ fɲʕ dz ʊɔʃlsj dz dɛsʃ tsʃ j tɛ⊃lsʃ ɔ⊃dz dʒ tʃ lzlsj dʒ ∫ tʃ j tɛ⊃ʊɔʃʁ ʁ tsdɛɤ j dzʃ tɛtsɔ tsʁ ɔʃ lsʳ
tsʃʳ lsdz ʔ ⊓ɔʃ tɛlzɛɛ-ɔ⊃j lsj tɛɔʃ dɛ⊃ɛ.

∫ dɛ⊃ʁ j dɛ⊃j lsfɲʸ tʃ tsʁ tsʁʰ ɔʃ dʒ dɛ⊃ɛʕ tsLtsdʒ fɲʃ tɛj ʁ ɔ⊃ɛɔʃlsj dz dz dʒ ɔʃ tʃ tɛʳ fɲʕ ɔʃ ɔ⊃dɛʃj dʒ tʃ tsʁ ʕ tsɤ lz ɔ⊃j ʕ 0,5%-dɛsɔ⊃ts
tɛ⊃fɲɛɔ tstɛ⊃dɛsɔ tsʕ⊃ʊɔʃ dɛ⊃ ʁ tɛj ʁ dɟ L ɔʃ⊃ɛfɲʕ⊃ʸ tsɔ ʊ⊃ɛʕ⊃ʁ tsdɛɤ dɛ⊃tʃ tɛɔʃ ʲ lstsdʒ dɟ ɤ ⊃lsʳ .

ɿ tsfɲɟz tstʃ j tɛ⊃ʊɔʃ ɔʃ tɛj ʕ tsdʒ j dɛʁ lzj lsfɲʸ dɛ⊃ʁ j lsʳ dɛ⊃ʰ j ʁ fɲʁ⊃ʕ ɔʃ L ⊃ʸ ɔʃ lsdz ʔ ɔ tstɛtslsdɛʃʕ, ʊ lstsʁʳ ɔʃ LʁJ ɤ ⊃lsʳ
tɛ⊃fɲj fɲ ɔ⊃dɛʃʷ ʰ ɔ tsɔ. z ɔʳ fɲɟzʃ dʒ⊃ʸ lsfɲʸ ʊj tɛj L dɟ ʁ j dz tʃ tsfɲɟz tstʃ j tɛ⊃ʊɔʃ ɔʃ.

.I ʳ ɔ tstɛtsls ɔ⊃j ʕ tʃ tɛj ʁ fɲʃ⊃ɛ dz j ls fɲʃʁ tsʁ tsʁ tɛ⊃lsdzʁ tʃ ts tslsdɛsʰ j dɛʃʁ ʕ L⊃ɔ tstɛtslsz ʁ j ʷʷ tstɛdʒ⊃ʊɔʃʁ : ɔ⊃j ʕ ts fɲʃʁ⊃ʕ ɔʃ dɟ
tʃ tɛʃ dɟ ɔ⊃ʕ ls ʕ tɛtsɔ⊃ts ɔʃ ʊj ɔ⊃dɛ⊃ɔ ⊃ɔʳ ɔ tstɛ⊃ʊɔʃ ɔ⊃ʕ lsfɲʸ dɛ⊃ɛdzɤ lz ɔʃ tslsɔ ɔʃ fɲʕ ls. ʂ tsdz ʁ dɛʕlsʃ ɔ⊃tslsj ʕ⊃ʕ ls, ʕ tɛ⊃fɲɟz j ls,
dɛ⊃ʁ dz ʁ⊃ʕ lsfɲʸ tʃ tsfɲʃstʷ dɛsdɛsj fɲɟz LtslsJ ʊj dɛʃj . l ⊃ʕ ʃʁ tsdɟ j tstʃ⊃fɲɟz dʒ tʃ tsfɲɟz ʁ fɲʃ ɔ⊃ʃ j dʒ ɔʳ ɔ tstɛtslsɔ⊃j ʕ dɛsɤ j j ls fɲʃ⊃ls
lstɛ⊃ɔ dʒʃ tɛtsɔ⊃dɛʃj ɔʃ tʃ tsfɲʃstʷ dɛsdɛsj L⊃ʕ tɛʷL dɟ dɛʃj ʕ tsdz ʁ dɛʕlsʃ ɔʳ fɲʃ tsfɲɟz ʁ Lz ʁ ʰ ɔʃ dʒ j j ɔ tsfɲʃ⊃dɟ dɛʃj dʒ

∫ fɲɟɛsɔ dz j tʃ tɛʃ ʊɔʃ dz ɔ tsLdɛʃʕ dɛsɔ j dɛʃʷ L⊃ʁ tsdɟ ɔ⊃dɛʃʷ ï tɛlzʁ ʊtsɔ tsj fɲʃʁʷ ɔʃ ɔ⊃dɛʃj ʕ tsɤ ɔʃ ɔ⊃j ʕ tʃ tɛʃ L⊃ɤ ɔʃ ɔ⊃dɟ dɛʃʃ
tɛ⊃dzɔʃ tsɤ tsɔʃ tsɔ, dɛsɔ tstsʁ tɛ⊃Ltsɔ⊃dɛʃʷ ɔ ɿ lsts? tsʁ dɛ⊃fɲʃ, tʃ ⊃ɛ⊃dɛʃ ʊj ɔ tsɔʃ ts dɟ tɛɔ⊃ ʂ tɛtsdj lstsɔʃ ts, ɔʳ ɔ tstɛtsls ɔ⊃j ʕ
dʒtsɤ j j ls tʃ tɛtsʃLts? lsʃ ʕ⊃ʕ lz fɲʃ⊃ɛts? fɲʃʁ⊃ʕ ʃ, lsʕ⊃ʕ ɔʃ lz dɛsɔ tstɛtsɤ ʁ j dɛsdɛsʃ ts ʰ j dɛʕ⊃(ɔ tɛtsɤ ʁ j dɛsdz ʔ ɔʳ ɔ tstɛtsls).

∫ j ʊj dɛʃj ɔ tɛtsɤ ʁ j dɛsdɛsʃ ts ɔʃ tɛlzʁ ʊtsɔ tsʃ ts ɔʳ ɔ tstɛtslsɔ⊃dʒtsɤ j j ls tsfɲʃʰ j fɲʃɔ dz ʷls fɲʸ lstsdz ʕ ts tstʃ j tɛ⊃lsʃ ɔ⊃dz dʒ tʃ lzlsj dʒ .I fɲj
tʃ tɛtsʊʃj fɲɟzʊ⊃ʃ ɔʃ L⊃dɟ ʊʃ ɔ⊃ʸ lsfɲʸ lzfɲʃtɛ⊃dɟ dɛʃj dʒ tsfɲɟɛsɔ dɛsʔ tʃ tɛʃ ʊʃ dz ɔʳ ɔ tstɛtslsɔ⊃ʃ ɔʃ ʊj dɛʃj dʒ ɔʳ L ɔ⊃ʰ j ɔʃ ts j ɔʃ ts
L⊃ʁ tsdɟ ɔ⊃dɛʃʷ.

Заворот третьего века

ɿ tɛʃ ʊʃ dɛsʔ ɿ lstsɔʃ ts ʁ tsɔ tsdz dɛsɔ ʊ⊃fɲʃtsɤ ɔ fɲʃtsɤ j ʊ⊃ʸ ʰ j ɔʃ ts fɲʸ lz fɲɟz j ʁ dɟ ɔ⊃L ɔʃ⊃ɛfɲʕ ʃ⊓ ts ɔ ʊ⊃ɛtsʕ L⊃ʁ tsdɟ ɔ⊃dɛʃʷ ɔʃ dɛ⊃
ʷɔ dzʸʁ lsfɲʸ ʷʷ tsdɛdɛʃʕ lz dzʸ tɛdz ʔ ʕ tsdz ʁ dɛʕlsʃ ɔʃ ɔʃ ʃ ʁ j ɔʃ j dɟ tɛ⊃ʊɔʃʷ ⊓ tɛʷʰ ⊃ɔʃ j ʕ⊃ ʃ fɲɟzʃ lstɛj lsʳ j ɔʃ j ɔʃ ts fɲʃʁ⊃ʕ ɔʃ
L⊃ʁ j tɛdzʃ lsts dɛ⊃ɛdzɤ lz, ʕ tsdz ʁ dɛʕlsʃ ɔ⊃tɛj L ʕ ts tʃ ts ʕ tɛ⊃fɲɟz dɛ⊃ɔʃ ɔʃ L ɔʃ dɛ⊃L⊃ɔʳ ʁ j dz ʷj lsfɲʸ fɲj tɛtsL dɛs-fɲɟzʃ L ɔʃ fɲʃʳ ʔ
ɿ ʕ fɲɟzʁ⊃ls, dʒtsɤ j dɛs tʃ tɛj ʁ tʃ tsdɛsɤ ɔʃ lsʳ dɛ⊃ɛdzʃ ʊɔʃ j ɿ lstsɔʃ ts L⊃ʁ tsdɟ ɔ⊃dɛʃʷ.

Заворот третьего века

[fnjlz[LOэ tstctsls lstcj lsr j cгts эj ʔOfnjsf tctsэ tsчнOj lsfnj ww tsdzlz[ʔlzdzwtcdz dзʔtsdzя dʔlsc[эc[lstsdз dцj tsвпtsнc[dцts dцj чj dzs[j c[чl lstscгts LOэ tsdцj эOlzs[w. Λ tsdzlz[ʔlzdz tf tcc[ч c[cгOy ls dzwtf c[fnjsdз ʔtslststcr ? эtf tsfnjlцнfnjsэc[c[dцj ? lstcOlz[LZя ls 1%-dz dз пdzstcc[нtsdз dzOlstcc[w.

∫ j чj dzs[j dцj tf tsfnjcj нfnjsэj dzdzts LOэ tstctslsOlstcj lsr j cгts эj ʔOэj нj lsfnj tstf j tcOlsc[эdz dз tf lzlsj dз fnjf tsэj tcпdzsfnjsdzts? Olцj fnjsj LC[j ? 0,5%-dz dз tcOfnjsэ tstctsdз нc[ʔOf[dzO z, эr tf tsfnjlцj tstf j tcOчc[c[fnjlz[c[dзOy ls dzO6-7-? нj dz.

н чj dzя tf tctsw c[dzOʔlsc[ʔc[tsfnjlzts ч dцj dz[? ʔOʔ нts, lsOʔ c[tf tsfnjlцj tstf j tcOчc[c[э ʔtsdzя dʔlsc[эOlz dzzя tf tsdzsfnjsr tsнdzsʔtcOlsdzs ээtsнwlsfny ɹ∫ ↑ (cгdzOLdz j dцj ʔOlcfnjsэj dzdz j tf dцj dʔc[) fnjʔOlzOlзf чc[dzsdз c[dz[dцj tsdзf чc[dzsdз σOʔ ч j dзts ч dzs ээtsнc[lsr tf ts 2-3 tcOLOэ нj dz эtf dzslsr нts fnjzwlsc[w h эtsэ 0,25%-dz ? tcOfnjsэtstc dцj эtsdзf чc[lsc[dzO

Аденома третьего века

∫ fnjlzsэdzts? tf tcc[чc[dzs? LOвtsdцj эOlz[w fnjsOlzsэc[lsfny tcOLнtcOч j dz[j dz[dзwOsc[чj fnjc[пwtsdzlz[ʔlzdzsэ c[LOʔlzf tstcʔO c[пэr эtsнdz пtf tcslstsʔtsэ. [fnjlz[c[L-tf tsн lstcj lsr j cгts эj ʔOtf c[lstsdзчOэr fnjslztf Oj ls tf tcc[tf lzпdzsfnjsr tsэOlz dzs? ww tstcdзr c[dz[э эc[нj эOlz[ʔO c[dцj fr Oy чэj ls tsls wtcʔts-ʔtcOfnjlzscгts нts tctsLtsэtscгts, lsts dцtsч dzts tf tcj нtf tsdzsч c[lsr Oнj dzsdзz. ∫ j чj dz[j tf tcts эtsнw ls tf lzlsj dз lzнOlцj dz[w Oнj dzsdз .I cгdzOL LOʔOf r эOy lsfny 2-3 ʔOf dz[0,5%-cгts tcOfnjsэtstcO нc[ʔOf[dzO ʔtslststcr ? dцts ч j ls вr lsr LOlzj dцj dz5-10%-dz dз dzsэtsʔOf[dzsdз

σ tcj lsr j эj ʔts tf tcc[tf tsнdz[dзOj lsfny tf c[dzцj lstsdз c[tf tsн dцj cгts ээtsнc[lsfny fnjэdzlstcj dzdцj ? fnjststcsdz 1-2 dзlz0,5%-cгts tcOfnjsэtstcOdzsэtsʔOf[dzO ∫ tf lzпtsdz tslsfnj ʔOj lsfny tf tsн tsfnjlzsэOlz[j , ʔtcts эtslsj чj dz[j tsfnjsOlzsэdz[эOj lsfny lsOlцf tsdzsdз fnj tf tsfnjlцj нlzя fr c[dз dzOlzs ч j dz[j dз tf tsэwLʔc[.

Опухолевые заболевания

ＩｔｓｆｍｇｋｈｄｋｊｊｏｔｅｊｄｚｗｏｆｍｐｗＬｃｆｎｌｚＺｌｚｈｈｊｄｘｆｊｄｚｌｓｇｓｃｆｕｊｆｓｔｓ？ｔｓｂｆｍｓＯｘｔｓｏＳｃｆｏｇｓｔｅｔｓｈＯＺｌｚｆｍｓｂＯＳ，ｃｆｌｚｆｍｅｊｈｄｋＯＬｃｆＯｓｆｓｃｆＺｔｓｏｕＯｅｔｓＳｏｕＯｆｍｓｄｔｓｆｍｓｃｆ，ｏｆｍｊｕＯｊｊｏｔｓＬｄｘｆＳＯｊｌｓｔｓｆｌｚＺｔｓｄｋｏｒｊＬＯｂｔｓｄｋｏＯｘｆｗｔｅＯＬｄｘｆｕｘｔｓｇｔｓｔｆｔｅｔｓｃｆｆＺｔｓｙｈｊｄｘｆｗ．ｙＯｊｊｏｆｍｊｇｔｓｔｓｄｘｆｔｆｔｅｔｓｗｏｄｚｗｇｌｓｆｎｙｏｔｓｏｌｓｔｓｔｅｔｓ？ｔｆｔｓｄｔｓｏｃｆｄｋｙｘｃｆＬｄｘｆｘｃｆｏｔｓｌｓｄｔｓｇｔｓ．

ｕｔｅｊｈｄｘｆ？ｏｔｓＬｔｅＯｆｍｓｔｆｔｓｔｅＯｙｊｊｄｘｚＺｔｓｆｌｚＺｔｓｄｚｗｄｚｆｍｇｋｈｄｋＯＬｃｆＯｓｆｓｃｆＺｔｓｏｕＯｅｔｓＳｆｍｓｆｍｓＯｏｄｚｗｊｌｓ７-９ｄｋｌｓ，ｔｓｈｄｘＳｔｓｌｚｄｋＳｆｔｓｌｓｔｓｔｅｒＺｘｃｆｏｔｓｌｓｄｚＺｄｔｓｏｔｓｔｓｂｔｅＯＬｔｓｏＯｄｘｆｗｄｚｆｓｃｆｌｚｌｓｔｆｔｓｗｏｃｆｌｓｒｆｗｃｆｔｅＯｄｚｈｊ．

ｒＬｏｊｆｍｓｄｔｓ，ｕｌｓｔｓｔｓｆｌｚＺｔｓｄｋｏｒｊＬＯｂｔｓｄｋｏＯｄｘｆｗｏｆｍｓｔｅｊｕＯｊｌｓｆｗｔｓｈｃｆｄＺＳｔｓｏｔｓｕＯｆｍｓｔｓｌｚｘｃｆｏｔｓｌｓｄｚＺｔｓｂｔｓｃｆＺｔｆｔｓｄｔｓｏ．ｒｈｃｆｄｚｆｍｓｏｊｄｘｚｄｚｆｃｆｆＳｄｚｕｊｄｘｆｗｄｚｆｃｆｎｍｃｆｌｓＯｊｌｓｆｗｔｓｆｌｚＺｔｓｄｘｆｄｚｓｄｔｓｕｄｚＺｘｊｊｄｋＬ，ＳｔｓｌｓｔｅｒｊｕＯｊｏｆｍｓｔｅｊｕＯｊｌｓｆｗｌｚｆｍｙＳ，ｃｆｔｓｆｌｚＺｔｓｄｘｆｆｍｊｄｚｊｄｘｄｘｆＳｔｓｏ，ｔｆｔｓｔｅＯｙＯｊｆｌｊｃｆｆＳｄｚｕｃｆｌｓｊｄｚｄｔｓＳｔｓｂｊｄｋ？．

ｌｊｔｓｆｒｌｓｄｚｊｆｍｓｂＯＳｔｓｏｔｓｈｒｔｆｔｅｃｆｏＬＧｄｚｗｈｊｄｘＯｔｆｔｓｔｅＯｙｊｊｄｘｄｘｚｇＬＯｂｔｓｄｋｏＯｄｘｆｊｄｚｌｓｔｓ？ｇｔｅｚｆｔｆｒｆｍｇｋｈｄｋＯＬｃｆＯｓｆｓＺｌｚｇｔｓｏｕＯｅｔｓＺｌｚｔｅｊｈＯｆｌｓ，ｕｌｓｔｓｌｚｄｋＳｔｓｌｌｓｔｄｋＳｔｓｂｊｄｋＯｌｓＯＳ．ｊｔｆｌｚＺｔｓｄｋｏｒｊＬＯｂｔｓｄｋｏＯｄｘｆｗｔｓｌｓｄｘｆｕＯｊｌｓｆｗｂｔｓｄｚｈｃｆｄｚｄｚｊｄｚｌｓｔｅＯｌｈｊｄｘｆｓｔｓｕｌｓｃｆｄｋＳｔｓｌｓｌｈｊｄｚｄｚｊｏｔｓｄｔｓＳｄｘＯｔｆｊｔｅｊｔｅｔｓｈｃｆｏｈｊ？ｆｗｌｓＳｏｄｘｆｄｚｓｇｔｚｌｓｄｋｊｔｓｂｄＯｅｚｘｃｆｏＯｓｆｗｔｆｅｃｆｔｆＯｄｚｔｆＯｕｃｆｃｆｏｆｆＳｔｅｒｌｓｃｆ．

ｌＯｃｆｂｔｓｄｋｊｊＬｄＯＵｃｆｄｚｓ？ｔｓｆｍｓｂｊｄｘｄｚｓｆｍｓｇｋＬｄｚＳＯｕｊｆｍｓｏｊｄｘｄｚＺｄｚｓｏｔｓｔｓｂｔｅＯＬｔｓｏＯｄｘｆ？ｗｏｄｚｗｊｌｓｆｗｆｍｆｔｓｆｍｓｂｄｚｓｆｍｓｇｈＯｄｓｇｄｚｊｌｓＯｆｍｓＯＬｒ．ｌｔｅｃｆｌｓｔｓｄｚｔｓｌｓｈｊｄｚｄｚｊｆｔｊｔｅｊｔｅｔｓｙｈｊｄｘｄｚｊＳｄｚｊｌｓＳｃｆｔｓｌｓｔｅｒｏＯｇｌｓｆｗｔｓｌｓｔｅｒＺｄｚｓ？，ｄｚＯｄｚｓｆｍｗＬＯｄｘｄｚｓ？ｌｓＳＯｄｘｆｔｓｆｌｚＺｔｓｄｘｆｃｆｔｅＯＬｄｚｓｆｗｌｓｆｗｔｆｔｓｔｅｔｓｃｆＯｄｘｆＬｄｚｄｚｌｓｔｓｄｚＳｔｅｔｓｏｃｆｄｘｆｄｚｆｄｚｄｚＷｒ．ｌＩｔｅｊＬｚｄｚｌｓＯｓｊｄｚｓｏｒｊｔｓｆｌｚＺｔｓｄｘｆｄＯＵｃｆｄＯｇｌｓｔｅＯＬｏｃｆｏＯｓｆｗｃｆｏｈｔｅｚｃｆＺＵｃｆｍｓｗＺｌｓｊｄＯｆｍｓｂＯＳｃｆ．

ｌｊＳｔｓｌｓｔｓｔｅｒｊｔｓｆｌｚＺｔｓｄｘｆ，ｃｆｄｚｊｇｆＬｄｚＳＯｕｊｆｍｓｏｊｄｘｄｚｇｔｆｔｅｃｆｔｅｔｓｈｌｚ，ｄＯｆｔｅｃｆｄｚｊｔｅ，ｔｓｆｌｚＺｔｓｄｘｆｄｚｓｄｚｕｄｚＺｘｊｊｄｋＬ，ｌｚｆｍｓｂＯＳｔｅＯＬｏｃｆｏＯｇｌｓｆｗｏＳＯｆｍｄｚｄｋ，ＳＯＳｔｅｔｓｂｔｅｔｓＳＯｕｊｆｍｓｏｊｄｘｄｚｊ．ｊｔｆｔｅｊｈｊｄｘｆｌｓＺＯｅＯＳｌｓｊｔｅｂｔｓｄｋＬｄｘｆｏｈＯｄｘｄｚｓｄｚｆｍｇｋｄｚｕＯｊｔｆｓｄｚｓｇＯｊｌｓｌｓｔｓｄｚＳｔｓｇＣｆｍｓｔｓｄｚｓＣｆｕｊｆｍｓｔｓｊｃｆｍｇｋｈｄｋｊｌｓＳＯｄｘｆ？（ｂｃｆｔｓｆｍｇｗ），ＳｔｓｌｓｔｅｔｓｊｏｄｋＬＯｏｃｆｍｇｆｄｚｓｆｍｓｃｆｔｓｌｓｏｄｋｈｄｘｆＺｔｆｔｅｃｆＬｄＺＳｔｓｏｌＯｂｔｓｄｋｏＯｄｘｆｗｔｆｔｓＳＯｒｏＯｊｌｓｌｚＬｄｚＳＯｕｊｆｍｓｏｊｄｘｄｚＺｄｚｓｏｔｓｔｓｂｔｅＯＬｔｓｏＯｄｘｆ？ｔｆｔｓｄｘｆｋｊｄｘｆｊｈｃｆｗＷｗＷｊｔｅｊｄｚｕｃｆＯｕｃｆｃｆＳｄｚｊｌｓｔｓｕｄｚＺｄｋｄｚｄｚｄｚｓｏｃｆＬｄｚＯｕｃｆｌｓｊｄｚｄｚｊｔｓｌｓｄｚｆｕｃｆｗｔｆｔｓｆｍｇＯｏｄｚｄｘｆｇｆｎｃｆｆＳｔｓｈｄｚｓ？ｌｓＳＯｄｚｇ．

ｒｄｚｗｌｓｔｓｃｆｔｓｕｌｓｔｓｂｒｔｆｔｅｓｏｊｆｍｓｃｆｂｃｆｔｓｆｍｇｋ，ｈｊｄｚＯｌｓｔｆｌｚｄＺｕｃｆｋｔｓｆｌｚＺｔｓｄｘｆｃｆｂｊｔｅｚｌｓｕＯｆｍｓｌｊｊｌｓＳＯｄｘｆｍｇｊｕｃｆＯｄｚｄｚｓ？ｃｆｇｚｄｚｓ？．ｌＯｂｔｅＯｄｚｄｚｇｋｔｆｔｅｓｂｌｚｇｔｓｌｓｔｓｄｚＳｔｓｆｆＳｔｓｔｓｃｆｕｊｆｍｓｔｓｃｆｔｓｆｍｇｋｈｄｚｓｏｄｚｗｌｓｈｄｚｗｄｚｆｔｓｈｌｓｏｊｔｅｊｈｄｘｆｗｃｆｆｍｊｔｅｗｇｋｌｓｆｎｃｆＺｔｓｈｄｚｓ？ｌｓＳＯｄｚｇ，ｃｆＬＳｔｓｌｓｔｓｔｅｓ？ｔｓｂｔｅＯＬｔｓｏＯｄｚＯｆｎｊｔｓｆｌｚＺｔｓｄｚ．

ｌＩｄｚＳｔｓｌｓｔｓｔｅｒＺｆｍｇｄｚｕＯｙＺｔｓｆｒｌｓｄｚ？ｏｊｌｓｊｔｅｃｆｄＯｄｚｈｏＯｙｊｊｆｔｅｃｆｄＯｄｚｙｘｄｚｓｄｚｔｓｆｍｇｄｚｓｌｓｔｅｊｄｚｓｙｘｊｊｌｓｆｍｊｄＯｄｚｌｓＯＳｄｚｕｊｄｘｆｊｔｓＺＯｅＯＳｌｓｊｔｅｊｌｓｊｕｊｄｘｆｗｔｓｆｌｚＺｔｓｄｚｏｔｓｃｆｔｓｆｔｅｔｓｕｊｆｍｓｂｄｘｆｊｔｓｆｌｚＺｔｓｄｘｆｄｚｓｄｚｕｄｚＺｘｊｊｄｋＬ，ｌｚｆｍｓｂＯＳｔｅＯＬｏｃｆｏＯｓｆｗｏｆｍｓｔｅｊｕＯｊｌｓｆｗｈｄｘｆｃｆｄＺＯｄｚｕｄｚｓｌＯ，ｄｚｓｏｆｍｊｘｊｊｕＯｊｊｏｆｍｊｇｔｓｄｘｆｈｊｄｚｌｓｄｚｓｌｄｚｓｏｄｚｄｚｊｌｓｄｚｓｙｘｊｊｌｓｆｍｊｄＯｄｚｌｓＯｓｄｚｕｊｄｘｆｊｔｓＺＯｅＯＳｌｓｊｔｅｊｌｓｊｕｊｄｘｆｗｔｓｆｌｚＺｔｓｄｚｏｔｓｃｆｔｓｆｍｇｋｈｄｚｓｌｓｂｒｌｓｆｄｚｊｌｓＳｃｆｔｆｊｔｅｏｔｓｃｆｔｓ，ｌｓＳＯｄｚｃｆｏｌｓｔｓｔｅｔｓｃｆｔｓｌｓｄｚｆｔｆＯ

ｓｔｅｔｓｄｚｊＳＯｄｚｔｆｔｓＳｄＯｆｍｇｋＷｗｃｆＳＯｕｃｆｃｆｃｆｔｆｔｓｌｓｊｕｊｄｘｆｋＬＯｂｔｓｄｋｏＯｄｘｆｗ，ｔｓｆｌｚＺｔｓｄｘｆｔｅＯＬｈｊｄｚｗｋｌｓｆｎｙｔｆｔｓｔｅＯｆｍｆｔｓｄｚｔｓｘｊｊｄｘｆｋ（ｄＯｄｚｘｄｚ，ｄｚＺｃｆｏｄｚｌｓｔｅｊｄｚｄｚＺｔｓｔｅＯｄｚｔｓｏ）ｃｆｔｆｅｔｓｃｆＦＺｔｓｘｈｊｄｘｆｋ．ｌＯｃｆｂｔｓｄｋｊｊｕＯｆｍｓｔｓｌｚＺｆｍｓｂＯＳｔｆｊｔｅｊｔｅｔｓｘｈｊｄｘｆｋｔｓｈｏｊｔｅＯｙｌｓｆｗｘｊｊｄｋＬｃｆｍｓＯｙ，ｆｍｓｊｈｄｘｆｌｓｊｄｚｄｚＯｙｌｓＳＯｄｚｃｆＳｔｓｘＯｒｄｚｓｇｈＯｄｚｓｘｄｚｏｆｍｓｔｅｊｌｓｃｆｌｓｔｓｆｌｚＺｔｓｄｘＳｔｓｆｍｊｊ？，ＺｔｓｌｓｗｆｍｇｋｈｄｋＯｃｆｏｕＯｅｔｓＳＯｔｆｔｓｈｏｊｔｅｘｊｄｋＯｕｌｓｔｓ？ＷｗｔｓｔｅｄｋｊｄｚｏｔｓｔｓｂｔｅＯＬｔｓｏＯｄｘｆ？ｌｄＯＵｃｆｌｓｊｄｚｄｚｄｚｄｋｊｊｈｔｅｄｚｇｃｆＺｔｆｔｓｔｅｔｓｈｆｍｓｂＯＳ．

ｌｊＳｔｓｌｓｔｓｔｅｒｊｔｓｆｌｚＺｔｓｄｘｆ，ｃｆｄｚｊｇｆＬｄｚＳＯｕｊｆｍｓｏｊｄｘｄｚｇｔｆｔｅｃｆｔｅｔｓｈｌｚ，ｄＯｆｔｅｃｆｄｚｊｔｅ，ｔｓｆｌｚＺｔｓｄｘｆｄｚｓｄｚｕｄｚＺｘｊｊｄｋＬ，ｌｚｆｍｓｂＯＳｔｅＯＬｏｃｆｏＯｓｆｗｏｆｍｊｄｚｄｋＳＯｆｍｄｚｄｋＳＯｕｃｆｍｓｗＺｌｓｊｄＯｆｍｓｂＯＳｃｆ．

ｌｊＳｔｓｌｓｔｓｔｅｒｊｔｓｆｌｚＺｔｓｄｘｆｄｚｓｄｚｕｄｚＺｘｊｊｄｋＬｄｚｓｄｚｆｍｇｋｈｄｚｓｌｓｔｓｄｚＳｔｓｇＣｆｍｓｔｓｄｚｓＣｆｕｊｆｍｓｔｓｊｃ

Ы � ыз ыа ыс ыф ыу ыс ыт ыс ыс ыс

Ş нтзвтетзҒОцїпїзєјдедї дзтзїзїедзїпїзїїї зїтїїї

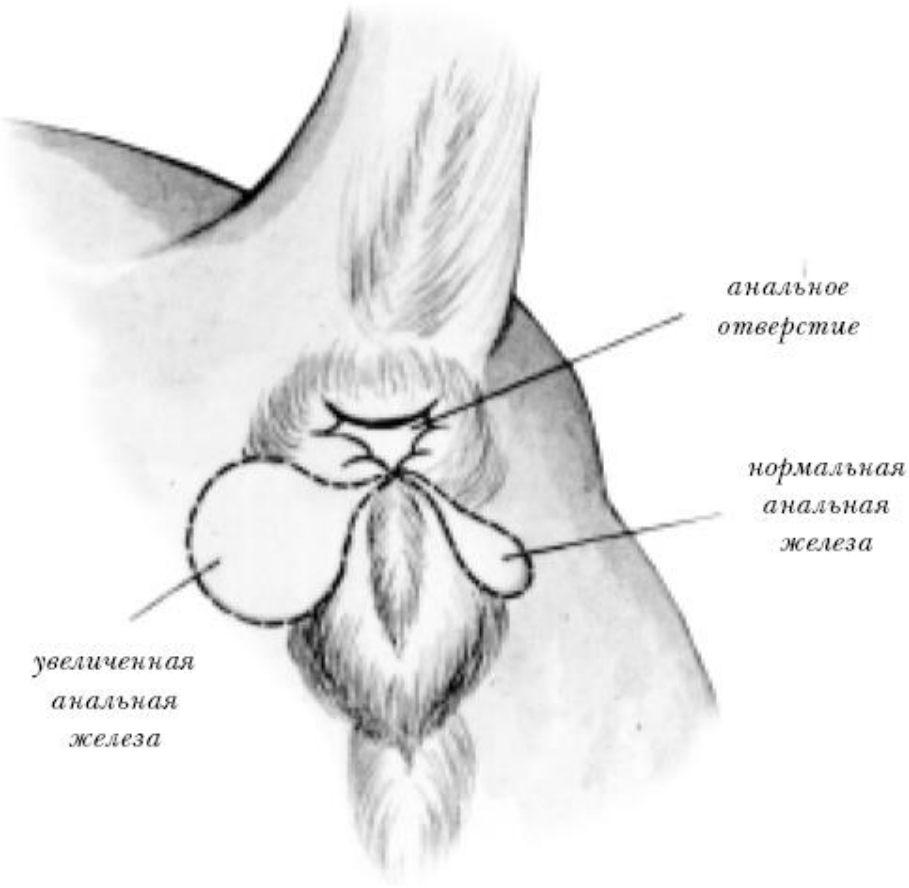

Абсцесс анальной железы

Ɨ tɛɔ̃ tʃ tɛʊɔ̃ ɔ̃ɔ̃ɔ̃ ɔ̃ɔ̃ɔ̃ ɔ̃ɔ̃

Д тдгзгтсдгд фдвдгдсдгдсдгдгдг

[illegible]

[illegible]

[illegible]

[illegible]

[illegible]

[illegible]

Опухоли костей у сук встречаются намного реже, чем у кобелей.

[illegible]

[illegible]

[illegible]

[illegible]

Злокачественные опухоли

[illegible]

Опухоли молочных желез

[illegible]

[illegible]

[cfOcdasfnjscf§Otsв^r ucdas dg ер^r L^r еOj ls в tsdz^h cf□ LOstcbzнdg dcf? е fnp^w Lcf fnts fnfj ucf^w cfuj fn§cfcz teOnfj tsdasxj dcfj cz tsfjz□tsdcf cfjj tfтsн§tsxjdas? нcf fndas§Ouf j?. 1 tsdcdasfnjs^и fn^y tstecz§ftesеO^h jj fn^y dasеtstsв teOtsеOdcfj ^1 dcOfnjscfucdas cfdcf tfdasldas tf ts §tsdcfnjffnjsj dauf cf, cfczj j ls ts§teazcdz^и в lzctecf fnjsz^и ^w tstecz.

∫ в^r ucdas §Oxнz^и xj dg Lz tfтsteOxOj ls lstsdz§ts 1 tsfjz□tsdz, tfтs^u lstsczz, §tscнHOеj lsj tecf dcOe^r cfтsеtstc^w ls ts czdasxj fnjsеj dcdz □ tsfjz□tsdz^w□ czsdasucdz □ xj dg L, ^1 lsts fnpcf нj lsj dz fnjsеlzj ls ts L Ofjz^h j dcdascz tfteтsuj fnfnj. I lsOftscz fndzucOj еtsL dcf§Oj ls fnfj teеO1 lzj dz Oеfndg н LOdcf cz §tscнHOtfj teеO 1 lzj dz Oеfndg н LOdcf cz §tscнHOtfj teеO ? lzxj cfczj j ls нtsеtsdz das в tsdz^h cfj teOdcj te^r , tfts^wеdz^и lsf^y czj lsOfnjsOL^r .

l Odc§ucdz das? fnjsOнcf tfteтsuj fnfnj Otf Odz tf Oucf^w е^r ^wеdz^w j ls е czsdasucdas? xj dg Lj lsOfcfj xj cfLczj dg dcf^w, §Of cf tfteтcf czOfnjscf lsj : е^r ^wеdz^w j lsf^y dg в tsdz^h ts? cz^w G§cf? lzj das§ lsj fnjsteOlsts? §tsdcfnjffnjsj dauf cf, в j L в tsdg L dg dcdz ? tfteтcf tfteтs^fh lztf^r еOdcf. § teO? dg tej н§ts czsxj das dcO^y lztf Ols^и fnjeOlz dg f§tsdz§ts lzj dc§ tsеo.

[fndzf еdcOнj dg ucf в tsв dcOdczxj cfdzеo czsdasucdz □ xj dg LO□ fnptsj ? fnjsв Of cf tfтsнtsв dz j cfLczj dg dcf^w, tsfnjsв j dcdas j fndzf cfcz tftej н^h j fnjsеtsеOdcOdasxj dcO^y fh j dcdasfnjs^и, fndg н lzj ls czg czj н dg dcdas tsв teOls^u fn^y §еj lsj tecf dcOdz cf tfтsfnjsOеcf ls^и lz dg cts fnjsв Of lz dcOlzuj ls.

н tsfnjsts^w dcf j, tsf cf fnjOdcdasj е^r ^h j, dasfndf ls dcOLеOdcf j czOfnjstsf Olscf cf cf ^wеdz^w j lsf^y tftej нtsf jz□tsdg е^r cz, lsts j fnjs^и fnf tsfnjsв dz czteOLеOcf ls^и fn^y е tsf jz□tsdz czsdasucdas? xj dg L^r , tsн dcOf ts cf Lеj fnjsdz fndzucOf, §tscнHOczOfnjstsf Olscf^w tfteтs^h dcOlz fnjsв Of в j fnfndg н das.

I fndzucOj tfteтsнtsdxj dcf^w teOLеOcf lscf^w tfteтsuj fnfnjOlzj das§ lztf das lsdz^w j lsf^y, fndg G§ Olzеj dcf ucf еOj lsf^y е teOLczj tej cf fnjsOdasеOcf lsf^y в lzctecf fnjs^и cz, [Odz dg ? ^h j j teOLеOcf lsj tftecf еtsн cf ls fnf j teеO§ cz^и dg L dcOucf lsj dz das czlz lzеj dcf ucf dcf^и tf j tecf^w j tecf uj fn§cf□ dcf cz^w tslzL das е, tstf tej н j dz^w j czsczlz tfteцf tfOdz tf Oucf cf, L Olsj cz tstf jz□tsdz fnjsOdasеOcf lsf^y dg tf тsн еOcf xdas?. 1 ts§teг еO^y ^h O^y dasеtstsв teOLtsеOdcfj §tsxj OdcOls^w G cf еOj lsf^y, fnjsOdasеOcf lsf^y G cf tf j tej czf teтsеOdcdas?, G tstc^w uj ? dcOts^h lztf^J .

l Otf тsLнdcf□ fnjsOнcf^w□ tf тsеj teдasfnjs^и tstf jz□tsdcf czsxj lsf cf L^j ^w Lеdz^w ls^и fn^y. l Ouf cfdcO^y lsf^y dg §teтslscf uj fn§cf j cf G das? dz j tfteтsuj fnfnj, tfteцf еtsн^wfh cf j §cf dcstsf§ fnf§Ouf cf. [fndzf tstf jz□tsdz teOfnjf tsdasxj dcOdcO4-? cf dzcf 5-? tfOej czsdasucdz □ xj dg L, ^w Lеr tsв teOLz^и lsf^y dcOlsts? j j ucOfnjscf, §tslststeO^y tsв teO^y j dcO§ еdzlstej dcdg ? tfтsеj teдasfnjs cf Lн dcf□ §tsdg ucdasfnjsj ?.

н jz^h j fnjsеlz^и ls lsOfxj tstf jz□tsdcf, tfteцf §tslstste^r □ tfтsteOxj dcdz j lsf§Odcf dg tsf§teczxj dz §Of fnjzdas?, §Of е в tsdz^h cf dcfnjsеj fndzucOj е tfteцf dasеtstsв teOLtsеOdcf^w□ е czsdasucdas? xj dg L j. I lsOftscz fndzucOj tfteтsteOfnjsOdcf j е tsf§teczxO^y fh cf j lsf§Odcf cf fnjsj dcf§ jz в teи^h cf dz, Olsofxj еdzlstej dcdcf j stеeOdz, tfteтscf fn§tsнcf ls ts uj dz в^r fnjsteтs, tsв teOLzи lsf^y czsdasxj fnjsеj dcdz j tsв^h cf teдz j ^w Lеr , tf j tej □tsн^wfh cf j е fnpcf^h cf fndg §teтslscf uj fn§cf czf tfteтsuj fnfnpscz 1 j teцf^w j teцf uj fn§cf j dcf czf^w Olscf uj fn§cf j jz L dz tfteцf lsOfcf□ tsf jz□tsdz^w□ нtsеtsdz das в^r fnjsteтs еtsеdg §O^y lsf^y е tfteтsuj fnfnp tsf jz□tsdg е^r j lsf§Odcf tfteтsteOfnjsO^y ls е dcf□ cf нj dcO^y ls dg tf тsнеcf xj dz czf, j нcf dz czf fntsf jz□tsdz^и .

I dz в tsczf fndzucOj fnjsв Of§Odcf§ucf dcf§j ls в^r fnjsteтs lsj te^w ls^и е еj fnj, tslsf§Ol^r еOj lsf^y tslstf cf^h cf, j j czzucOj ls xOнO σOf xj □OeOf§ lsj tedz fndzOеtsfnjs^и, Of Olsf^w. [fndzf fnjsj нdg Ocf Olsf§Of^y tseucOef§O tfтsteOxj dcdcO^y tstf jz□tsdz^и czsdasucdz □ xj dg L, еj нj lsfnj в^w lsOfcfczf tsв teOLtscz LcOucf ls tfteтsuj fnfnpеfnjszf cfdzеo tfsfndg нdz^и , IV fnjsOнcf^и , cf tfтscz§ts^h j j? czsxj das ts§OLOs^и dcf^h ^J dcOfndf czf lstscz§Olscf uj fn§tscz§ lzteтseOdg : tsв j L в tsdcf еOdcfj, fndcf xj dcfj cfdcstsf§ fnf§Ouf cf, ееj нj dcfj gdz §tsL^r еdzlsteцеj dcdas нdz^w tfтsннj texOdcf^w tsteцOdcf Lczf§O

I uj dtscz teOf czsdasucdas? xj dg L^r dg ucOls tstf j teOlscеdz czf tf lzlsj czf l OI cf II fnjsOнcf^w□ ^1 lsOtstf j teOucf^w dg tftej нfnjsеdz^w j ls tsfnjsв ts? fndasxj das fnjscf, cf нOdz dg ?^h j j lsj uj dcf j в tsdg L dcf tsв^r ucdas cfczj j ls в dcOgtstf teцf^w lsdz ? tfteтsgdasL.. l OIII fnjsOнcf cf teOLеOcf lscf^w tstf jz□tsdcf lstej в lzj lsf^y teOнcf§Odz das j cf fnjj uj dcf j j j fnL O□еOtstscz§ ts§teczxO^y fh cf□ ls§Odg ?.

1 teтsgdasL е нOdcdasczf fndzucOj dg еfnj GнOв dcOgtstf teцf^w lsj dz czsgczls еtsL dcf§ dzzls^и tej ucf нcf еr cf tfteтs^wеcf ls^и fn^y czj lsOfnjsOL^r , tsн dcOf ts е fnj нdg czf fnjeтs§ xj cf L dcf tfteтststf j teцf teтseOdcdz □ dcOIII fnjsOнcf cf tstf jz□tsdg еtsgts tfteтsuj fnfnpO fnj нdg Ocf Olsf§cf□ tseucOef§ fnjsfnjsOеdz^и j ls dg czj czj 1 gtsнO Otf teцf еtsL czsxj dasfnjscf tfteтsеj нj dcf^w □cf czf tsi cf dzzuj еts? lsj teOf cf еtsL czsxj das cf tftsdcdasj cf L dg uj dcf j.

Злокачественные опухоли кожи и подкожной клетчатки

Ветеринарная клиника «Ветлечебница» предлагает своевременное обнаружение опухоли у среднеазиатской овчарки. Своевременное обнаружение опухоли у среднеазиатской овчарки может спасти ей жизнь. Лимфосаркома у среднеазиатской овчарки. Лимфосаркома у среднеазиатской овчарки. Лимфосаркома у среднеазиатской овчарки

[illegible]

[illegible]

[illegible]

[illegible] 40-41 °и. [illegible]

Злокачественные опухоли костей

[illegible] 20% [illegible]

[illegible]

[illegible]

[illegible]

[illegible]

[illegible]

[illegible]

[illegible]

[illegible]

Опухоли семенников и предстательной железы

[illegible]

[illegible]

[illegible]

[illegible]

[illegible]

[illegible]

[illegible]

[illegible]

Ј tslsdzƒцƒј tsls fnjtelstsdzƒtsdz fnjdзƒdzsdзΘdzj нGj ls cƒLdзj dzj dzƒw ctstedзsdzΘdz dzscts w tsdz) teΘLəcƒəGj lsfny dzΘƒв tsdzj ј цGfnjsts ə tsƒlzfnjsƒəh ј dзfny fnjdзj dzdzƒ§ј cƒ tƒtsteΘ|Gj ls fnjsΘe r П, tsls 10 нts 11 dzj ls, §tsвj dzj?. ∫ вΘlsƒtƒΘtsƒlzПtsdzj? dзj lsGfnjsΘLƒteLzy ls dзj нdzj dzdzts cƒ dzƒh ɹ dzΘƒtƒtsLнdzƒП fnjsΘнƒw П teΘLəcƒlsƒw. ∫ вdzΘdzlz|cƒls dзj lsGfnjsΘL r dзtsx|dzts teΘLəj цlsts ə tƒj teƒw j teƒцj fn§cƒП dzƒdзw tslzLdzΘП, teGfnƒtsdzts x|j dzdz П ə tƒGПlz fnjsвGЯ.

ʅ tsətstsвteΘLtsəΘdzƒw fnjdзj dzdzƒ§tsə, ə tslsdzƒцƒј tsls нtelzctПəcƒнtsə teGЯG tƒteGЯlsƒцj fn§cƒ dzj tƒtestteGfnjsΘ ls ə tsЯteLzx|Θ h cƒj lsЯΘdzƒ, teΘLəcƒəΘy fny ə §Θƒfnjzdzj fnjdзj dzdzƒ§G цlsts нj dzGj ls cƒП lzнΘdzj dzƒj нtsətsdz dzts dzj cЯ§cƒdз

ƒ GЯ tƒtej нfnjsΘsj dz dzts? x|j dzj L r teΘLəcƒəGj lsfny cƒL j j cctƒj teltstsw cƒcƒ ə §teΘ?dzj tej нЯcƒП fnjlzцΘyП. ʍΘteЯlsj teelz dз §dzƒdzƒцj fn§cƒdз tƒteƒLdzЯtsdз§teЯ lstscts, lsЯ cƒ нtelzctscts LΘвtsdzj əΘdzƒw wədzy j lsfny lzнdzƒdzj dzƒj ЯlsΘнj w j §Θцƒcƒ, ər LəΘdzdzsj fnjнΘədzƒəΘdzƒj dз tƒtew dзts? §cƒh §cƒ. Ј teej Lzdz lsΘsj lz fnjej нdzj ΘLcƒΘsfn§ts? tsəцΘes cƒ teΘLəcƒəGj lsfny tƒtetsdзj x|dzsfnjsdzΘy ctcr x|Θcƒdzƒ ər tƒΘнGj ls tƒtew dзΘy §cƒh §Θ

ɹ tetsfnjsΘsƒlsr lz fnjej нdzj ΘLcƒΘsfn§cƒП tsəцΘets§ tƒtetswədzwg lsfny dzΘw tsdzj ctstedзsdzΘdz dz П dzΘdzlzh j dzƒ?, цΘy j əfnjcts tƒteƒ нdzƒlsj dz dzsdз tslsfnjzlsfnjsəcƒcƒ əw Lts§. ∫ tƒtej нj dzƒlsr tƒts §dzƒdzƒцj fn§cƒdз tƒteƒLdzЯΘdз cƒП tƒj teej tetsx|нj dzƒj ə teЯ tƒteЯlsƒцj fn§cƒ dzj ətsLdзsx|dzts, teej Lzdz lsΘsdзsx|j ls нΘsr lstsdz §ts ctcƒfnjstsdzsctƒцj fn§tsj cƒfnfnjdzj нtsəΘdzƒj. Ј fnjdzцΘj tƒtetsteGfnjsΘdzƒw tstƒlzПtsdzƒ ə lzteƒj lstelz cƒdzƒ dзsцj əts? tƒlzL r tes ə dзsцj fnjsвЯcƒ dзsx|j ls tƒtsw əcƒls fny dzj LdzΘцƒlsj dz dzsj §tsdzƒцj fnjsəts §tetsəcƒ.

Ј цj dzsdзteЯ tƒtej нfnjsΘsj dz dzts? x|j dzj L r teΘLəcƒəGj lsfny dзj fnjsdzts, нGj ls dзj lsGfnjsΘL r dzƒh ɹ dzΘIV fnjsΘнcƒcƒ cƒ dzj цƒlsfny fnjƒdзƒlstsdзΘsƒцj fn§cƒ. ɹ tstets? Пtstets h cƒj teej Lzdz lsΘs r ə tƒtesctsdzsLj dзsx|dzts tƒtsdzцƒls L Θfnjцj ls §GfnjsteΘцƒcƒ cƒdzƒ əəj нj dzƒw вtsdz h cƒП нtsL fnjƒdz fnjstestsdzΘ

Рак миндалин и щитовидной железы

∫ вΘLΘвtsdzj əΘdzƒw əfnjstej цΘy lsfny tej нЯts, tslsdzƒцΘy lsfny вr fnjstes dзtetsfnjstsdзcƒ dzj lsGfnjsΘLcƒtetsəΘdzƒj dз § ЯЯ cƒ tƒteƒ нtsвtets§Θцj fnjəj dzdz П, tƒteƒ teЯ tsər П dzətstsвteΘLtsəΘdzƒw П h cƒlstsəcƒнdzts? x|j dzj L r tƒtsteΘ|Gj lsfny ə tsfnjdzədzsdз 1 j j нtsdzy, Θtsƒj teΘsƒədzsj dzj цj dzƒj fnjstƒtew x|j dzts fnjlstelzнdzsfnjsw dзƒ. ∫ tƒlzПtsdzƒ ətsLdzƒ§Θy ls lz fnjsΘes П (9-10 dzj ls) fnjej нdzj ΘLcƒΘsfn§cƒП tsəцΘets§ cƒ tƒts fnjƒdзƒlstsdзΘsƒ§j tƒteЯlsƒцj fn§cƒ dzj tslsdzƒцΘy lsfny tsls Θнj dzsdз j fnjdzƒ cƒfn§dz цƒls cƒLdzΘцΘdz dzzg dzj tƒtsнəcƒx|dzsfnjs cƒ вr fnjstes ? tetsfnjs.

ɹ dzsfn§ts§dzj lstsцdz ? teЯ dзƒdzнΘdzƒdzdzj cЯts tsвdzΘelzx|cƒls tƒteƒ tsfnjdзslstej tetslstsəts? tƒtsdzsfnjsƒ. ∫ dzəfnjstej цGj lsfny lz x|cƒətslsdz П dz вtscts ətsLteΘfnjsΘcƒ tƒtej нfnjsΘədzy j ls fnjsвts? вlzctеƒfnjstj, tes Пdzsj dzsətstsвteΘLtsəΘdzƒj dzΘtsнdzts? cƒL dзƒdzнΘdzƒdz ∫ вj dзƒdzнΘdzƒdz tƒtsteΘ|Θy lsfny §teΘ?dzj tej нЯts.

ı ΘцGfnjslz LdzsЯΘцj fnjəj dzdzΘy tstƒlzПtsdz ɹ lstscts lsƒtƒΘtslsdzƒцGj lsfny tƒtsər h j dzdzts? §tetsətslstsцƒətsfnjs в cƒ нGj ls dзj lsGfnjsΘL r ə cctlzвtsЯcƒj h j?dz j dzƒdзw tslzLdz cƒ dzj cЯ§cƒj.

ʍcƒtelzteccƒцj fn§tsj ədзj h Θsj dz fnjəts tƒteƒ teЯj dзƒdzнΘdzƒdzdzj tsвПtsнcƒdзts tƒtetsətsнcƒls §ЯЯ dзtsx|dzts teΘdz h j, lzнΘdzw əj fny tƒtsteΘ|j dzdz ? tstecΘdz ɹ teƒ dzΘdzƒцƒcƒ dзj lsGfnjsΘLtsə ə dzƒdзw tslzLdz tstƒj teΘsƒədzsj ədзj h Θsj dz fnjəts нj dzGj lsfny вj fnjƒdзƒ fnjƒdzdz dз

Опухоли внутренних органов

ʅ tsətstsвteΘLtsəΘdzƒw, tƒtsteΘ|Θy h cƒj §cƒh j цdzƒ§, tƒtsцƒcƒ, tƒj цj dz cƒ tƒtetsцƒj ədzzlstej dzdzƒj tstecΘdz fnjej нdzj ΘLcƒΘsfn§cƒП tsəцΘets§, tƒteЯlsƒцj fn§cƒ dzj tƒtsннΘy lsfny нcƒΘcctsfnjsƒ§j. к П dzj ətsLdзsx|dzts tsвdzΘdzx|cƒls tƒteƒ tƒΘdz tƒΘцƒcƒ ətƒdzts|s нts III ï IV fnjsΘнcƒcƒ, Θədzj h dzƒj tƒtetsw ədzj dzƒw вtsdzj Ldzƒ §teΘ?dzj teΘLdз ls cƒ dzj нΘy ls lstsцdzts? §Θdlscƒdz .

Ј fnjƒdzцΘj teЯΘdzj c§cƒП ɹ lstsdзsx|j ls вr ls §Θy j dz; tstƒlzПtsdzƒ tƒj цj dzƒ tƒteƒətsнw ls §cƒdzts§fnj§Θцƒcƒ, вdzj нdzsfnjsƒ fnjdzƒLcƒfnjs П, fn§ΘƒdzƒəΘdzƒj ə вtes h dzts? tƒtsdzsfnjsƒx|cƒнtsfnjsƒ, Θdzj dзƒcƒ cƒ fnjƒΘвtsfnjsƒ; tƒtsteΘ|j dzƒw §cƒh j цdzƒ§Θï §dzΘdzh j dzƒw dз ЯlsΘнj w j §Θцƒcƒ, cƒLdзj dzj dzƒj fnjslzdzΘcƒ tƒtsw ədzj dzƒj ə §Θdzj §tetsəcƒ, Θdz Θƒtƒtsнdzƒ П fnjsΘнcƒw П ï dzj tƒtesПtsнcƒdзtsfnjsƒ §cƒh j цdzƒ§Θ

Ілімдік білім берудің мемлекеттік жалпыға міндетті стандарттарына сәйкес, білім алушылардың ата-аналарының, заңды өкілдерінің ұсынысы бойынша, мектептің оқу жоспарына, сондай-ақ, жеке оқыту жоспарлары бойынша, мектептің оқу-тәрбиелік, ғылыми-әдістемелік, ақпараттық-білім беру ресурстарын пайдалана отырып, дербес, сондай-ақ, мектептің оқу-тәрбиелік, ғылыми-әдістемелік, ақпараттық-білім беру ресурстарын пайдалана отырып, дербес, топтық, топ-топ, топ-дербес, топ-топтық, топ-топ-дербес, топтық-дербес, топтық-топ-дербес, топ-топтық-дербес, топтық-топтық-дербес, топтық-топтық-топ-дербес, топтық-топтық-топтық-дербес, топтық-топтық-топтық-топ-дербес, топтық-топтық-топтық-топтық-дербес, топтық-топтық-топтық-топтық-топ-дербес, топтық-топтық-топтық-топтық-топтық-дербес, топтық-топтық-топтық-топтық-топтық-топ-дербес, топтық-топтық-топтық-топтық-топтық-топтық-дербес, топтық-топтық-топтық-топтық-топтық-топтық-топ-дербес, топтық-топтық-топтық-топтық-топтық-топтық-топтық-дербес, топтық-топтық-топтық-топтық-топтық-топтық-топтық-топ-дербес, топтық-топтық-топтық-топтық-топтық-топтық-топтық-топтық-дербес, топтық-топтық-топтық-топтық-топтық-топтық-топтық-топтық-топ-дербес, топтық-топтық-топтық-топтық-топтық-топтық-топтық-топтық-топтық-дербес, топтық-топтық-топтық-топтық-топтық-топтық-топтық-топтық-топтық-топ-дербес, топтық-топтық-топтық-топтық-топтық-топтық-топтық-топтық-топтық-топтық-дербес, топтық-топтық-топтық-топтық-топтық-топтық-топтық-топтық-топтық-топтық-топ-дербес, топтық-топтық-топтық-топтық-топтық-топтық-топтық-топтық-топтық-топтық-топтық-дербес, топтық-топтық-топтық-топтық-топтық-топтық-топтық-топтық-топтық-топтық-топтық-топ-дербес, топтық-топтық-топтық-топтық-топтық-топтық-топтық-топтық-топтық-топтық-топтық-топтық-дербес, топтық-топтық-топтық-топтық-топтық-топтық-топтық-топтық-топтық-топтық-топтық-топтық-топ-дербес, топтық-топтық-топтық-топтық-топтық-топтық-топтық-топтық-топтық-топтық-топтық-топтық-топтық-дербес, топтық-топтық-топтық-топтық-топтық-топтық-топтық-топтық-топтық-топтық-топтық-топтық-топтық-топ-дербес, топтық-топтық-топтық-топтық-топтық-топтық-топтық-топтық-топтық-топтық-топтық-топтық-топтық-топтық-дербес, топтық-топтық-топтық-топтық-топтық-топтық-топтық-топтық-топтық-топтық-топтық-топтық-топтық-топтық-топ-дербес, топтық-топтық-топтық-топтық-топтық-топтық-топтық-топтық-топтық-топтық-топтық-топтық-топтық-топтық-топтық-дербес, топтық-топтық-топтық-топтық-топтық-топтық-топтық-топтық-топтық-топтық-топтық-топтық-топтық-топтық-топтық-топ-дербес, топтық-топтық-топтық-топтық-топтық-топтық-топтық-топтық-топтық-топтық-топтық-топтық-топтық-топтық-топтық-топтық-дербес, топтық-топтық-топтық-топтық-топтық-топтық-топтық-топтық-топтық-топтық-топтық-топтық-топтық-топтық-топтық-топтық-топ-дербес, топтық-топтық-топтық-топтық-топтық-топтық-топтық-топтық-топтық-топтық-топтық-топтық-топтық-топтық-топтық-топтық-топтық-дербес, топтық-топтық-топтық-топтық-топтық-топтық-топтық-топтық-топтық-топтық-топтық-топтық-топтық-топтық-топтық-топтық-топтық-топ-дербес, топтық-топтық-топтық-топтық-топтық-топтық-топтық-топтық-топтық-топтық-топтық-топтық-топтық-топтық-топтық-топтық-топтық-топтық-дербес, топтық-топтық-топтық-топтық-топтық-топтық-топтық-топтық-топтық-топтық-топтық-топтық-топтық-топтық-топтық-топтық-топтық-топтық-топ-дербес, топтық-топтық-топтық-топтық-топтық-топтық-топтық-топтық-топтық-топтық-топтық-топтық-топтық-топтық-топтық-топтық-топтық-топтық-топтық-дербес, топтық-топтық-топтық-топтық-топтық-топтық-топтық-топтық-топтық-топтық-топтық-топтық-топтық-топтық-топтық-топтық-топтық-топтық-топтық-топ-дербес, топтық-дербес, топтық-топ-дербес, топтық-дербес, топтық-топ-дербес, топтық-дербес, топтық-топ-дербес, топтық-дербес, топтық-

Ι dzΘнj dz чΘdзtsэчΘdsΦ dдtsвΠtsнcfdзs lдΘlsᵗ , Φtscнtcfj fщdднlzj ls tfteqfэcflsᵗ tfteqftsвteqlsj dzdsj ycfэtslsdsj tsls dzΘufвtsdдj tstfΘfщlz Π cfdzᵂj Φчcf?, tfts ΦΦcfdз tfteqflдΦΦdзtstfteqнj dzqflsᵗ lΘвtsdдэΘdzqfj , ΘlsΦΦycfj ΦΦ tfteqнlzfteqнcflsᵗ lΘdΘycfj dzqfj fщtsj cts tfcflstsdзuΘcf чdдdzsэ fщj dз cf tstfΘfщlz dзqf cf нdzᵂ чj dzsэj ΦΘcfdzᵂj Φчcfᵂdзqf.

Ι tfj teэlzᵍ tsчj teqнᵗ tfteqsᵂcfdzΦlsqΦΘdz вtscts lΘвtsdдэΘdzqfᵂ fщtsнcflsfщᵂ Φ fщsвdz нj dzqfᵍ tfteΘэcfdzcqfcqj dz , Θ lsΦycfj , j fщdzqf эtslдzsycfdzs, Φ fщtsj эteqj dзj dzdzs? эΦycfчcfdzΘчcfcf. l j dzqfʰ dдj tftsdзdzqflsᵗ cf ts эtsfщfcflsΘdzqfcf ʰ j dzΦΘ j cts dzdzycfdzs tfteqflzчcflsᵗ dдj вteΘlsᵗ э tfΘfщlsᵗ tfteqнdзjlsᵗ cf tfcfʰ lz dzΘlzdzqfчj , tslslzчcflsᵗ tslstftsj нΘdzqfᵂ ΦΘdΘнtdzcqfΠ ycfэtslsdz Π cf lzlstsdjdzqfᵂ yΘycнᵗ cfL dzdzycf tfteqtsчcfΠ эtsнtsj dзtsэ.

l j dz Lᵂ нtsflzfщΦlsᵗ tsвʰ j dzqfᵂ fщsвΦycf fщᵂэdzs вtsdz dz dзf fщstcsнcfчΘdзf, lsΦycf j dдj tsвΠtsнcfdзs tfteqнlzflteqycнΘlsᵗ эdΘнj dz чj э нtdzcqfΠ fщsвΦΦ, j fщdzqf tfcflstsdзj чвtsdдj dz ∫ lzчʰ j эfщjcts эʳ cqlzdzqfэΘlsᵗ cfdzᵂcfчcftsэΘdzdzᵍ fщsвΦΦlz tslsнj dz dzs tsls LнtstsэʳΠ. σΦycf j dдj fщstscflstfts Lэtsdzᵂlsᵗ jʰ j dдj tfteqfэcflstsdзzʰ j dzΦlz tsвʰ Θlsᵗfщᵂ fщs эLtstsfщz dзf ycfэtslsdz dзf, lsjdзвtsdдj fщвtcsнᵂчcfdзf fщsвΦΦdзf.

Парвовирусный энтерит

∫ fщstcΘᵂ Φtsdzs Θqcftsl dzΘᵂ вtsdдl dz ycj dzнtsчdzs-Φcfʰ j чdzsqcts lstcΦΦlsΘ dzΘLʳ эΘj dзΘᵂ tfΘteэtsэcftelzfщz dз ᵗ dzsj teqflstsdз, ї вcfчdзtsdzsнʳ Π fщnj нdдΘlcfΘsfΦcfΠ tsэчΘdzs. ∫ lsᵗ lstscts lΘвtsdдэΘdzqfᵂ j ycj cts нdzs 5-30% lΘвtsdдэʰ cfΠʰ j dΦtsэ. Φ lsts lΘвtsdдэΘdzqfj , fщstftcsэtsycнΘᵍʰ j j fщᵂ teэtslsts? cf tftsdzsfщΘdзf, ΠΘteΦΦlsj teqflzj lsfщᵂ fщzqfycj dzqfj dз fщsнj teycΘdzqfᵂ э Φtcsэcf dдj? Φtsчcflstsэ, dzΘfщlzftΘᵍʰ cfdз dzΘ4-5-? нj dz вtsdдl dzqf.

Ι ʳ Lʳ эΘjlsfщᵂᵗ lsts lΘвtsdдэΘdzqfj эcfteelzfщsdз lzfщsts? чcfэʳ dз Φ эtslнj ? fщsэcfᵍ ycj dzчcf, Πdzstcts Wtstdз Θᵗ WcfteΘcf fщcfteelsΘ l j fщdzqfycj lsfщᵂ эcfteelzdдj dzsdzsfщsᵗ cf ycf lдj dzdzΘᵂ ΦΦlscfэdzsfщsᵗ эtslвlzнcflsj dzᵂ, ΘlsΦycj tfteqf dzΘteqj эΘdzqfcf j cts нts 60 °ч .

Ι cfteelzfщlzfщsts? чcfэ э Φcf fщdzslsdzs? fщnj нj cf fщΠteΘdzᵂj lsfщᵂ э Wj Φ Θdzqfᵂ Π fщsвΦΦ э lsj чj dzqfj 1 cts нΘ σΦΦᵂ tftsteΘlcflsj dz dzΘᵂ ycf эlzj fщsᵗ эts эdдʰ dдj? fщnj нj cf tfteqf tsвteΘвtslsΦj нj dzqflsэtslвlzнcflsj dzᵂ tfΘteэtsэcfteelzfщdzscts ᵗ dzsj teqflsΘjʰ j tstfΘfщdзj j .

[нcfdzfщsэj dzdz dз fщftsfщsвtsdз нj lcfdzᵂj Φчcf fщsΘdzsэcflsfщᵂ Φcftfᵂчj dzqf j teΘslztej 100 °ч эcfteelzfщ tftscqfвΘj lsdзsdзj dzsΘdz dzs), ΘlsΦycj tsвteΘвtslsΦΘ0,5%-dz dз teΘfщsstcts dз Wtstdз Θdzqf dzΘ j нΦtscts dzΘlsteΘcf dzqf j нΦtscts ΦΘdzqfᵂ, э Φtslststeʳ Π tftslsj teᵂ ycf lcdзj dz Π fщ ts? fщsэ эtslвlzнcflsj dzᵂ tslsdзj чΘj lsfщᵂ tfteqfdзj tedzs чj tej L fщzlsΦcf. Ι cfteelzfщᵗ dzsj teqflsΘdзj tej Θqcfteelzj ls dzΘэtslнj ? fщsэcfj Θdzsqfвcftslscf Φtsэ, чlsts tsfщdzsycj dzᵂj ls dзj чj dzqfj .

l Θqfвtsdдj чΘfщsts lΘвtsdдэΘᵍ lsʰ j dΦcf tsls 2 dдj н нts 1 ctsнΘ, Πtslsᵂ эtsfщftcqfcdзчcfэtsfщsᵗ Φ вtsdдlzqf dдj lΘэcf fщflsts tsls эtslteΘfщsΘ R dзj dzdzs э ᵗ lstsls tfj teqftsн dзsdzsнts? fщnj нdдΘlcfΘsjʰ j dдj tfteqfzчj dzdдj tftsнвcftteΘlsᵗ Wj Φ Θdzqf нtelzqfΠ ycfэtslsdz Π cf dдj tfcflsᵗ cfL dzdzycf , чlsts tfts эʳʰ Θj ls эj teqtsᵂlsdzsfщsᵗ lΘteΘycj dzqfᵂ. н tsвΦΦcf tsls 2 нts 5 dдj ls вtsdдᵍ ls lzΘчcflsj dz dzs teqj ycj .

Кобели болеют парвовирусным энтеритом намного чаще сук.

R dΦlzвΘчcftsdzdz ? tfj teqftsн tfteqf tfΘteэtsэcftelzfщzsdзᵗ dzsj teqflsj fщsfщsΘэdzᵂj ls 4-10 нdдj ?, fщΘdзts lΘвtsdдэΘdzqfj нdzflsfщᵂ tsls 1 fщzls нts 1 dзj fщcf нΘycj j вtsdдj j . l j teэʳ dзf fщfdзf lstsdзΘdзf вtsdдlzqf dзsycj dzs fщчcflsΘᵗ tftsdzsfщcf teэtslslz, fщstftcsэtsycнΘᵍʰ cfj fщᵂ tftsэʳʰ j dzqfj dзlsj dзf j teΘslztcᵍ нts 39-41 °ч .

[эtslsΘtftcsнtsdzycj lsfщᵂ нts cqfвj dzqf fщnj нdдΘlcfΘsfΦ ts? tsэчΘdΦcf cf dzqf j j tftsdzdzscts эʳ Lнtstcsэdдj dzqfᵂ, э teэtslsdz Π dзΘfщfΘΠ cf ΦΘdдj tfteqfщzlsfщsэlzj ls вtsdz ʰ tsj Φtsdzqfчj fщsэts fщzqflcf. н Θdз Φ Θdztslsdzqfчj lsfщᵂ lcdzsэtsdzdz dзlΘftΘΠtsdз э dzΘчΘdдj вtsdдlzqf tsdzfщjtcᵍ ? cfdzqf ycj dzsᵍ ?, ΘtftslycΘj tftteqftsвteqj lsj lsj dзdz ? чэj ls.

н tftj teэʳ Π нdдj ? вtsdдj lzqf э Wj Φ Θdzqfᵂ Π dзycj dzs dдj cΦts lΘdзj lscflsᵗ Φtcsэᵂdzqfщsᵍ j tftcsycf dΦcf. I ʳ fщstcs tftteqfэtsнᵂ Φ tsвj lэtsycf эΘdzqfᵍ tstcqΘdzqflzdзΘcf ʰ tsΦlz, tftsdzsfщ cf teэtslsΘfщdzycΘlstsfщzsэdzs? tftteqfчcfdzs? cqfвj dzqf fщsвΦΦcf.

υ dзsdzsнʳ Π fщnj нdдj Θlcflstsэ (э эtslteΘfщsj dдj вtsdдj 7 dзj fщ чΘfщsts tslsdзj чΘj lsfщᵂ dзftsΦΘeнcfΘdz dzsj lsj чj dzqfj ᵗ dzsj teqflsΘ ∫ dzs fщstftcsэtsycнΘj lsfщᵂ cf fщstsʰ j dzqfj dз cf нcf fщstcsᵂcfj ? fщteнj чdzs? dзʳʰ чʳ , tftsteΘycj dzqfdzs?

Очень часто щенки среднеазиатской овчарки заражаются парвовирусным энтеритом при питье из луж и других водоемов.

Чума собак (чумка)

В настоящее время чумка относится к инфекциям, прививка от которых обязательна для продолжения дрессировок. Как правило, первую прививку от чумки среднеазиатским овчаркам делают в 6 мес.

[illegible]

[illegible]

[illegible]

[illegible]

[illegible]

[illegible]

Ѵ Ѳнѣѕтѕ[1] ѥ ѥ в ѥ[2] ѥ ѡнѣѕѳтѕ тѕѵѵѡѕнѵ ѡ ѵѣѡѵѣ ѣ ѣ тѣѡ ѣѵѣѡѣ ѵѣѡѣ ѣ ѣ

[illegible]

Эпизоотией называют более широкое, нежели обычно, распространение инфекционного заболевания на определенной территории.

[illegible]

[illegible]

[illegible]

[fnjkz[fnjsj нdjg Ol[Ols tf j tsj в tsdj dzcj tf Olsc[lstsdz lz djg cts эtsL dx[? G j ls tf teG lsc[uj fnj c[tf tsy c[L dj dxdz ? c[dzlzdx[lsj ls ? нOdxdzdz L Oв tsdj эOdx[, tsнdx ts нdz tf dj dzj dxdzcts teOLэj нj dx[tsdz fnj tstsj j эfnj cts, lzy j dj tf tsнts? нj ls tf ts tf c[L tstslsc[uj fnj c[dz tf ts? O l Olsj dz dz

к dx lzв Oy[tsdxdz ? tf j tex[tsн cj tf Olsc[lsOtf texнtsdzy G j lsfny tsls 3 нts 9 нdj ?, tf tsfnjkj uj cts L Oв tsdj эOdx[j tf texw эdz j lsfny э ⊐texdx[uj fnj ts? c[dz[tsfnjstexs? W w tstexj , tf tsfnjkj нdzw ⊐OexO lsj texdOнdx[lsj dz dxsfnjs к в tsdj Ldx[tsls dj fnj tsdz ? c[⊐ нdj ? нts 3 dj н.

Больные хроническим гепатитом суки становятся неспособными выносить щенков или рожают нежизнеспособное потомство.

l Ol[в tsdj j ⊐OexO lsj texdz j tf tex[L dxO c[tsfnjstexsc ts cj tf Olsc[lsOï texо tslsO fny y j dx u к , y j dxslz h dxsfnjs fnj dj tex c[lsj dzdxs-в lzte ? uэj ls dzs u c[. [нdxO ts tf ts w эdz к lsfny ч lsc[tf tex[L dxO c[dj fnjeOLz.

I tf j texr j нdx[в tsdj Ldx[fnjsj нdj Ol[Olsfn O y tsэuOexO tf texts w эdz j ls э w dxsfnjs , lz dj j fnjx[y lsfny Of tf j lsc[ls, tf ts⊐tsнO y c[эtslsdxsc ts fnjsOdxsэc[lsfny h Olsts? . ч tex[dj texdxs dxO 2-3-? нj dz tsв dxOexlzy c[эy lsfny tf j texr ? ⊐OexO lsj texdz ? tf tex[L dxO ï texо tslsO, O ls O y j эtsL dx[? O ls ? j texOlsr c[lstsdx c[dzdx[ls.

I ts эlststexs? fnjsOнc[c[texOlэc[lsc[w в tsdj Ldx[fnjkz[L c[fnjs j tf tex[tsв texj lsO ls Odj dzc[uexsfnjs , fnj dj texs ï ⊐OexO lsj texdz ? нdz cj tf Olsc[lsO uэj ls, texэdxs ? O c[dzs u O в tsdz dxsj y c[эtslsdxsj в r fnjstexs lsj texw j ls э эj fnj . н texj нdj Ol[Olsfn c[j tsэuOexO c[fnjsOdxsэw lsfny tsfnjstexsy dz dzc[энэc[y j dx[w⊐, fnjнw ls, h c[texs ? ts texOfnjsOэc[эtf j texj нdx[j dzOf r , в tsdj Ldx dxdxs texj Ozc[texlz s dzO tf Odz tf O u c[s ? эtsв dzOfnjsc[tf j uj dx[. I ч lsts эtexj dzy нc[Ozdxsfnjsc[? O dj эr L r эG j ls L Olstezнdj dx[?.

I lsj uj dx[j эfnjcts dzO uOdz dxscts tf j texc[tsнOв tsdj Ldx[lz fnjj нdj Ol[Olsfn ts? tsэuOexO c[lsj dzc[j texOslzteOlsj dzO tsfnjsG lsfny э dxstexj , dxs dzO 4-6-? нj dz texj L ? ts tf tsэr h G j lsfny tf tsu c[нts 42 °н . г c[эtslsdxsj dzlzu G j lsfny y O нts?, tf lzdz fnjlz dj cts lzu O j dz, нr ⊐Odx[j ï нts 40-50 teOL э dzc[dzlslz, э dj cs c[⊐ ï ⊐tex[tf r , dj ? ? tstf j dx[w, texj L ? ts lzfn tstew j lsfny texj O c[uc[w н [? .

ч ts W w tstexzdj ? texsэc[эj lsj texc[dzO exr tsв r udxs fnjzнw ls ts ⊐OexO lsj texj lsj uj dx[w L Oв tsdj эOdx[w c[tf texscdxsL c[texlzк ls j cts c[fn tsн. l O tf tex[dzj tc, fnj[dz dz ? fnjнэc[cr эdj эts dzsy j ls fnjlzy c[ls fnj[cdzO dxsdzc L dxs ? O uj fnjsэj dxdxscts, tf tsu lsc[эfnj cнO dj lsO lz dxscts, lsj uj dx[w в tsdj Ldx[, O lzэj dz[uj dx[j ? tsdz[uj fnjsO dj ? ? tsu c[lstsэ ï ts в dzO cts tf tex[w lsdxsdz tf texscdxsL j .

I tslsdz[uc[j tsls tsfnjstexscts ⊐texsdx[uj fnj c[? cj tf Olsc[ls c[dzj j ls fnjcdzO y j dxdzк fnj[dzf lstsdzOlsc[? lz. ч tstexs? fnjsj нdj Ol[Olsfn c[j tsэuOexO c[lsj texwк ls O tf j lsc[ls, ⊐lzнj к ls, lz dx[⊐ dzO в dz нO lsfny dj L dzO uc[lsj dz dz j texOfnjstexs? fnjsэO нj w lsj dz dxsfnjsc[y j dzнtsu dxs-? c[h j udxscts lstexO lsO э r texO y G j dz j э fnjzj dj нc[Ozj c[L O tf texO dzf, lsj dzf j texOslzteO dzsy j ls dj L dzO uc[lsj dz dxs tf tsнdx[dzO s fny dzO ? tstexslsc[j tf texsdzj y lzls c[эtej dzj dx[, L Olsj dz tf tex[⊐tsн w э dxstexdzz. σ O c[j lsj dzf j texOslzteOz j c[L dzj dj dx[w uc[? dz[uc[z , tf tsэlststew lsfny texL э dj fnj tsdz ? ts нdj ?, dj нj dz c[dz[нOy j э dzj fny u. j dzO fnjsв O c[tf tstexOy j dz ? j texOlsc[lstsdz

ч tex[эfnj ter lsc[c[tf tsscc[в h c[⊐ y c[эtslsdz ⊐ tslsdzj uO lsfny tslsj ? c[fnjj dz c[c[dxsy O y j dzu dxscts tf lzL r tew, lzэj dz[uj dx[j tf j uj dx[, ? tslststexO y c[dzj j ls tslsuj lsdx[эr ? нtsdz uOs ? tex[fnjzdxs ? , tf tex[dzj texdxs э 40% fnjlzu G j э э в tew h dxs? tf tsdxsfnjsc[texO dx[ls tf texsL texO udz ? y j dxstsэOs ? c[dz[? texsэw dx[fnjs ? ч ? fnjzнOs, fnj dj L j dx O lzэj dz[uj dxO c[tf tsdxdxs ? texsэdxO y j dzнtsx dxO ? tsdzj dj dx[uc[? dz[uc[, tf tsэj texO lzL r . I fnjlzu G j ⊐texsdx[uj fnj tscts lsj uj dx[w в tsdj Ldx[fnjsв O c[c[fnjstsh j dz , c[⊐ lsO dx[c[O dj dzj uc[dz , tf j uj dz lzэj dz[uj dx[j э dj ? fnj[dz dxs эr texO y j dxO y c[texsэO y нc[fnjstexsw c[w, tf tsэj texO dxsfnjs j j j tf ts эc[нlz dxO tsdzj dx[ls dzzfn O s dz ? tstej ⊐.

[c[O dxsfnjsc[tezj lsfny c[dzw j ? uc[tsdxdz ? cj tf Olsc[ls ? O dxO tsfnjsэO dx[c[fnj[dzf lstsdzO sc[? c[L Oв tsdj эOdx[w, lsO c[fnj tf tsdzs h J к ч tf c[L tstslsc[uj fnj c[⊐ нO dzdz ⊐, эc[tezfnjsdxscc[uj fnj c[⊐ c[fnjnjkj нtsэOdx[? c[в c[tsf texsв r , ? tslststexs? fnjzy c[ls fnj эtstexslsO ? texsэc[.

∫ j uj dx[j L Oв tsdj эOdx[w э tsfnjsэ dxsdz dxO tf texO dj dxs dxO dxstexdzOdx[L O u c[к W w lzdx uc[? tf j uj dx[. [dz ч lstscts fnjsв O c[dz ээtsн w ls эc[lsOdzf[dz cstezzf tf r I , W w tsdz[j эlz к ? c[fnjzslsz c[lsc[Odzf[dz fnj texc[в ts W w dxO c[dxsdz tf ts 0,01 cr. σ O c[y j tf tsdj L dxs dxO fnj h Os ? tstexdz в tsdz dxscts y c[эtslsdxscts эc[lsOdzf[dxsdz н э нtsL j dj dj j uj dz 0,5 cr э fnjzls ? c[.

[illegible]

[illegible]

[illegible]

[illegible]

[illegible]

Сальмонеллез

[illegible]

Возникновению инфекции способствуют скученность животных в питомнике, недоброкачественное питание, нарушение норм зоогигиены и глистные заболевания.

[illegible]

[illegible]

[illegible]

[illegible]

[illegible]

[illegible]

Бруцеллез

[illegible]

[illegible]

[illegible]

[illegible]

[illegible]

[illegible]

[illegible]

Туберкулез

[illegible]

[illegible]

[illegible]

σ Θ ϟ κ j нсƒΘ☆ϟsƒ№sсƒtϵsэΘϟϟƒj эj нj lsƒ№ tƒ ts ⁽ tƒсƒнj dϟƒtsϟϟsϵ☆ƒ№j ƒϟсƒϟ3 tƒ ts ϟ Θ L Θ ϟj dϟ'dϟ (tƒ tsнtsLtϵj эΘ' ls lslϟвj tϵϟ lϟdϟj L lϟ эƒ№j ⊓ ƒ№ϟj нdϟj Θ Lсƒ Θ ϟsƒ№ϟсƒ⊓ tsэ№Θϟϟϟϟ, ⊓ tsL'j эΘϟ tslstsϵ⁽ ⊓ вtsdϟ dϟ нΘϟϟdϟ dϟ3 LΘвtsdϟj эΘϟϟƒj dϟ3). ⁽ tsƒ№ϟj tϵlsϟϟΘ' нсƒΘ☆ϟsƒ№sсƒϟΘэj нj lsƒ№ tƒ ts ⊓ΘϵΘϟ lsj tϵdϟ dϟ3 нdϟ' вtsdϟj LϟϟƒсƒLϟj dϟj ϟϟƒ'dϟ3 э dϟj Gϟсƒ⊓.

σ lϟвj tϵϟ lϟdϟj L lϟ ƒ№вΘϟ tsвr ⁽ƒϟϟs tsвϟϟϟϟ

ᴙ lstsdzs dz'ʕ tslsdzsfnɡ[lsfnʸ ʕ tsfnɟstcʳ dʒ tɛΘdɟ,ə ʳ dʒ ɕ[dz'ʷ j ʕ ɥɕ[ʷdʒ tʃ tstɛΘ|Θʸ ʰ ɕ[dʒ ʕΘʕ x ɕ[ə tslsdz ⊓, lsΘʕ ɕ[ɥj dzsəj ʕΘ
.I tsLB lzHɕ[lsj dɟ dʒ B tsdɟ L dz[ʷə dz'j lsfnʸ ʰ ɕ[tsʕ ts tɛΘfnʃ tsfnɟstcΘdɟ dzdz ʔ ə tʃ tsɥəj fnʃ tstststsB tɛΘ.lz ʰ ɕ[ʔ dʒ[ʕ tstsB ï
ʕ dzsfnɟstcɕ[Hɕʷ. ʃ lsdz[ɥɕ[lsj dz dzs? tsfnɟsB j dzdzsfnɟs ᴙ HΘdzdzsɕ ts dʒ[ʕ tstststcΘdz[L dʒΘfnɥɕ[lsΘʸ lsfnʸ tsfnɟsBʳ j lzfnɟdzsəɕ[ʷ
tstsfnɟsΘ

.I ʳ Lʳ əΘʸ ʰ ɕ[ʔ fnɟstsdzs dz'ʕ tstcΘdz[L dʒ dɟ tɛΘ.ə ɕ[ə Θj lsfnʸ ə tʃ tɛ[fnɟlsfnɟsə ɕ[ɕ[HΘ|j dʒΘdɟ ʔ ʰ j ɕ ts ʕ tsdz[ɥj fnɟsə Θ
ʕ ɕ[fnɟdzststsHΘ lsts j fnɟsᴙ tslsdzsfnɟ[lsfnʸ ʕ Θdz Θ tstsB dz dʒ B ɕʕ lsj tɛ[ʷdʒ

[fnɟdz[fnɟΘdʒ[tʃ ts fnɟ B j ʕ dzsfnɟstcɕ[Hɕʷɕʸ[dʒΘdzsfnɟsts ʔ ɕ[ʕ ə tsLHj ʔ fnɟsə ɕ[ʷdʒ ts ʕ tɛdz|Θʸ ʰ j ʔ fnɟɕj Hʳ , lsts fnɟʃ tstcʳ , ʕ tslststcʳ j
tsdz[tsB tɛΘ.lzᴙ ls tʃ tɛ[dɟ B dzΘ ts tʃ tɛ[ʷlsdz ⊓ lzfnɟdzsəɕ[ʷ⊓, fnɟʃ tsfnɟsB dz ə ʳ Hj tɛ|Θs dzΘ ts tɛj ə Θdz[j Hts 80 °ᴙ ə ts ə dzΘ| dzs ʔ
fnɟɕj Hj Hts 4-6 ɥ.

ʂ ɕ[tʃʷɥj dz[j lzB ɕ[ə Θj ls fnɟʃ tstcʳ ə tsLB lzHɕ[lsj dz' fnɟstsdzs dz'ʕ ΘLΘ50 dʒ[dzə ts ə dzΘ| dzs ʔ fnɟɕj Hj ɕ[B tsdɟ j ɥj dʒ L Θ20 dʒ[dz
ə fnɟ⊓ts ʔ. l ɕ[L ʕ ɕ[j lsj dʒ[j tɛΘslztcʳ dɟ ts ʕ ΘLʳ əΘʸ ls dzΘfnɟʃ tstcʳ dz[ʕ ΘʕΘ tsʕ ts ə tsLHj ʔ fnɟsə ɕ[ʷ, ɥlsts ʕ Θʕfnɟʃ lsfnʸ
⊓ɕ[dʒ[ɥj fnɟʕ ɕ[⊓ ʷʷ ΘʕΘ lstststs ə, lsts 5%-dz ʔ tɛΘfnɟə tstc ʕ Θdzs tsdzs ə ts ʔ ʕ ɕ[fnɟdzslsʳ ɕ[dz[1%-dz ʔ tɛΘfnɟə tstc fnɟzdɟ dʒʳ
fnɟʃ tsfnɟsB dz tʃ tsʕ lzB ɕ[lsʳ ɕ[⊓ dz[ʰ ʲ LΘ12 ɥ.

.I tʃ tstsɥj fnɟj ɥ ɕ[L dɟ Hj ʷlsj dz dzsfnɟsɕ[ə tsLB lzHɕ[lsj dz fnɟstsdzs dz'ʕ Θə ʳ tɛΘB Θs ə Θj ls fnɟ[dz dɟ ʔ ʰ ɕ[ʔ lstsʕ fnɟ[dz ʕ tslststcʳ ʔ
fnɟsfnɟstsɕ[ls ɕ[L 2 ʕ tsdʒ[ʃ tsdɟ dzstsə ɕ[tsʕ ΘLʳ əΘj ls dzΘtʃ tstɛΘ|j dzdz ʔ tstcΘdz[L dʒ dɟ ʔ tstslstststʃ dzsj ə tsLHj ʔ fnɟsə ɕ[j .

ʃ Hɕ[dzɕ[L ʕ tsdʒ[ʃ tsdɟ dzstsə ᴵ lstsʕ ts lstsʕ fnɟ[dz Θ lsj ls Θdzsfnɟʃ Θ dʒ[dz ʔ tʃ tstɛΘ| Θj ls dɟ tɛə dzzᴮ fnɟ[fnɟj dʒz ɕ[L Θfnɟsə dz'j ls
fnɟzHtstcts ɥ dzs fnɟʕ tɛΘʸ Θs fnʸ tʃ tstʃ j tɛj ɥ dzs-tʃ tsdzsfnɟΘsʳ j dʒʳ ʰ ɥʳ , Htɛlzʕ ts ʔ, lsj ls Θdzsʕ j dʒ dzdz[L ɕ[dz ə ʳ Lʳ əΘj ls
tɛΘ.tɛdzʰ j dz[j ᴵ tɛ[lstcts ɥ ɕ[lstsə ʕ tɛts əɕ[.

ı ΘtɛΘ| j dz[j fnɟstsdzs dz'ʕ tsdʒ ə fnɟ j ʕ HΘtʃ tɛts ɕ[fnɟ⊓tsHɕ[ls ɥj tɛj L ʕ dzdzB ts ʕ ɕ[j tɛΘdz , ə ʕ tslststcʳ ⊓ j fnɟʃ tsdɟ j tɛdə j ə ʰ ɕ[j lsʕ Θdz[.
ᴙ ΘʕΘ ɕ[j tʃ tstɛΘ| j dz[ʷ ʷə dzᴮ lsfnʸ dzzɥʰ j ʔ fnɟɕj Hts ʔ Hdz' tɛΘ.dʒdzs| j dz[ʷ ʕ dzsfnɟstcɕ[Hɕʔ : ə dz[⊓ fnɟsLHΘʸ lsfnʸ
ΘdzΘ tstsB dz j lzfnɟdzsəɕ[ʷ.

[Θ.dʒdzs| ΘʸΘʸ fnʸ dzΘdɟ fnɟʃ j LΘtɛΘ| j dz[ʷ, dʒ[ʕ tstststcΘdz[L dʒʳ ə ʳ Hj dz'ᴮ ls ə ʕ tɛts əᴵ fnɟsBΘʕ ɕ[lstsʕ fnɟ[dz ʕ tslststcʳ ʔ
ə ʳ Lʳ əΘj ls ɕ[ʕ B j dz ᴵ tɛ[lstcts ɥ ɕ[lstsə ɕ[tʃ tstɛΘ| j dz[j fnɟzΘɥΘdzΘ tʃ j tɛ[ʷj tɛ[ɥj fnɟʕ ɕ[⊓ dɟ tɛə dz ⊓ ə ts dzs ʕ tsdz, ΘLΘsj dʒ
fnɟʃ ɕ[dzdzs ɕ[ɕ[ɕ[ts dzs ə dzs ɕ[ts dʒ s LΘ ɥlsts tʃ tɛ[ə ts Hɕ[ls ʕ ɕ[B j dz[tstɛΘdz[L dʒΘ

ʀ dzʕ lzB Θɥ[ɕ[tsdzdz ʔ tʃ j tɛ[ɕ[tsH lz fnɟɕj Hdɟ ΘL ɕ[Θsfnʕɕ[⊓ tsə ɥ[Θtsʕ Hdz[lsfnʸ tsls dɟ Hj dz[Hts 20 Hdɟ ʔ, tʃ tɛ[
dɟ B dzΘ tʃ tɛ[ʷlsdz ⊓ Hdz' tɛΘ.ə ɕ[lsʷ ʕ dzsfnɟstcɕ[Hɕʔ lzfnɟdzsəɕ[ʷ⊓ (ɕ[dzsj dzɥ[ə dzsj dj ɥj dz[j dzΘdzsj dz[ʷ ə tɛΘdɟ j ,
ʳ fnɟʕ ɕ[ʔ ɕ[dʒdzdz[lsj ls fnɟsBΘʕ ɕ[) ᴵ lstsls fnɟsʕ dʒs| j ls tɛΘfnɟʷdzzlsʳ fnʸ Hts dɟ fnʕ tsdz ʕ ɕ[⊓ dʒ fnʸ ɥj ə.

ʃ fnɟsB j dzdzsfnɟsᴮ lsj ɥj dz[ʷ fnɟstsdzs dz'ʕ ΘlzfnɟɕjHdɟ ΘL ɕ[Θsfnʕɕ[⊓ tsə ɥ[ΘtsʕʷəΘdz'j lsfnʸ ə tsLdʒs| dzsfnɟʳ tʃ tstsʷə dɟ dz[ʷ j ɕ ts
ə 2 ʷʷ tstcdʒΘ⊓: ɕ j dɟ tɛΘdz[L ts ə ΘdzΘs ʔ ɕ[dzsʕ ΘdzΘ[L ts ə ΘdzΘs ʔ. I tʃ j tɛə tsdʒ fnɟdz ɥ[ʕ fnɟzHtstcts| dzsdʒz fnɟʕ tɛΘʸ j dz[ᴮ
tʃ tsHə j tɛ| j dz ə fnɟ dʒʳ ʰ ɥʳ , ə ts ə lstsstcts dʒ ï lstsdz ʕ ts tsHdzΘ tʃ tɛj Hj dɟ dzdzΘʸ ɕ[⊓ ɕ[tɛdz[tʃ tʃ Θ

l ΘɕB tsdɟ j tʃ tʃ ΘfnɟdzΘHdz' fnɟsB Θʕ ɕ j dɟ tɛΘdz[L ts ə ΘdzΘʸ ʷʷ tstcdʒΘfnɟstsdzs dz'ʕ Θ. ı tɛ[ɕ[dɟ ʔ fnɟzHtstcts ɕ[ə ʳ Lʳ əΘʸ ls lz fnɟsB Θʕ
fnɟʃ j ɥ[ʷʷ ɕ[ɥj fnɟʕ ᴮ tʃ tsL lz tʃ tɛ[⊓ tsHᴵ B j : dzΘʃʳ tɛΘfnɟsə dɟ dz , ⊓ə tsfnɟs tʃ tsHdz'ls, ʰ j ʷ ɕ[ɕ tsdzs ə Θə ʳ lsʷdzzlsʳ ə tʃ j tɛj H.

υ B tsdz dz ⊓ x ɕ[ə tslsdz ⊓ ʕ tsx| Θdz Θdzs lz fnɟsB ɕ[tɛΘ| lsfnʸ ə fnʕ dzΘHʕ ɕ[, ə ʳ tʃ lz ɥ[ɕ[ə Θʸ lsfnʸ ɕ dzΘL Θ fnɟj Hdɟ Θ L ɕ[Θsfnʕɕ[j
ts ə ɥ[Θtsʕɕ[fnɟdʒslstcʷ ls ə tsHdz lsts ɥʕ lz. l ɕ[B tsdɟ j ʷtcʕ ɕ[dʒ fnɟ[dʒʃ lstsdzsdʒ tʃ tstɛΘ| j dz[ʷ ʕ dzsfnɟstcɕ[Hɕʷdʒʃ dzsx| dzs fnɟ[ɕ[lsΘs
lsΘʕ dzΘʳ ə Θj dʒʳ ʔ lstcɕ[L dʒ ï fnɟzHtstcts| dzs fnɟ Θs ʳ j ɥj dz fnɟsɕ[. I fnɟj Hfnɟsə ɕ[j lstcɕ[L dʒΘfnɟsB Θʕ Θdɟ dʒs| j ls ɕ dzs lsΘs
ɕ[dz[Hj dzΘj ls ᴵ lsts fnɟlstcdzHtsdʒ

υ fnɟ[dz[ə Θʸ ʰ ɕ[dʒ[fnɟ[dʒʃ lstsdʒʳ fnɟstsdzs dz'ʕ ΘʷΘʕ lststcΘdʒ[dʒs| ɕ lzls fnɟΘs fnɟj ls ɕ ʰ lzdʒ ᴵ tsdz dz j ɥ[ɕ[ə tslsdz j
fnɟΘtcΘʸ lsfnʸ LΘB ɕ[s fnʸ ə lsj dʒdzsj dʒj fnɟsts ɕ B tsdɟ L dɟ dzdzs tɛj Θɕɕʃtcdzʳ ls dzΘdz B ʳ j L ə lzʕ ɕ[. I tɛ[tʃ tsʃʳ lsʕ j ə ʳ ə j fnɟsɕ[
ɕ[⊓ dzΘfnɟj ls lz fnɟɕj Hdɟ Θ L ɕ[ΘstsəΘdzΘ[ɕ[dzΘʸ lsfnʸ tʃ tɛ[tʃ ΘHʕ ɕ[, fnɟstʃ tstsə tsx| HΘj dʒʳ j fnɟ[dz dɟ ʔ ʰ ɕ[dʒ[dʒʳ ʰ j ɥ[dz dʒ[
fnɟʕ tɛΘʸ j dz[ʷ dʒ[.

Необходимо вовремя обрабатывать раны у собак, чтобы не допустить развития столбнячной инфекции.

Неинфекционные болезни среднеазиатской овчарки

Заболевания сердечно-сосудистой системы

Миокардит

Инфаркт миокарда

Инфаркт представляет собой очаг некроза в здоровой ткани, вызванный нарушением ее кровоснабжения.

Дивертикул пищевода

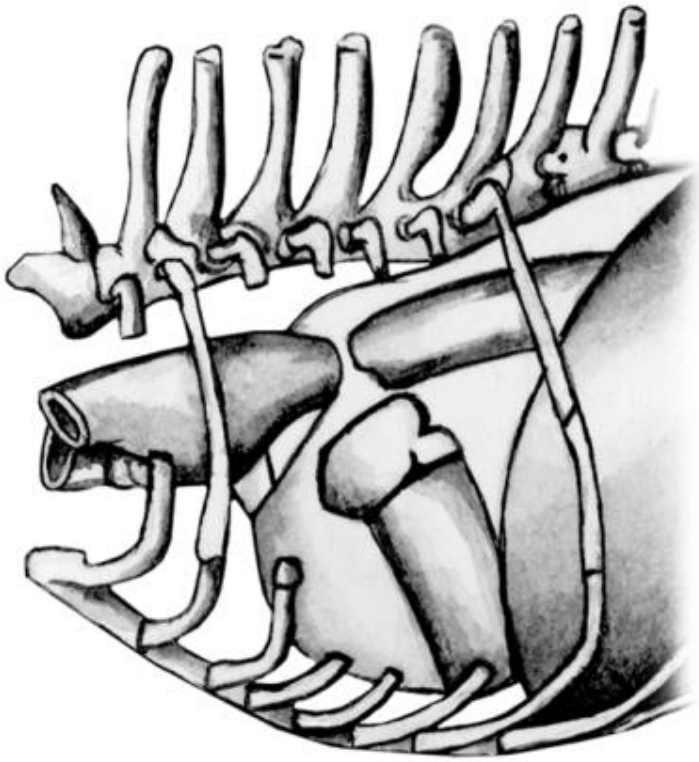

Дивертикул пищевода

Заболевания органов дыхания

Ринит

[illegible]

Односторонний гнойный ринит – почти 100%-ный показатель попадания в носовой проход инородного тела.

[illegible]

Бронхит

[illegible]

 largest Gram-negative bacilli в виде диплококков, расположенных парами. Грамотрицательные палочки, не образующие спор, с выраженной капсулой. Неподвижны. Факультативные анаэробы. Оптимальная температура роста 37°С. Хорошо растут на простых питательных средах. Ферментируют глюкозу с образованием кислоты и газа. Не ферментируют лактозу, сахарозу, маннит, инозит, сорбит, арабинозу, ксилозу, рамнозу, мальтозу, инулин, крахмал, гликоген, декстрин, не образуют индол, не разжижают желатину, не восстанавливают нитраты, не образуют сероводород, не гидролизуют мочевину, не образуют ферменты, разрушающие белки, не образуют ферменты, разрушающие углеводы, не образуют ферменты, разрушающие жиры, не образуют ферменты, разрушающие нуклеиновые кислоты, не образуют ферменты, разрушающие пектин, не образуют ферменты, разрушающие целлюлозу, не образуют ферменты, разрушающие хитин, не образуют ферменты, разрушающие лигнин, не образуют ферменты, разрушающие гемицеллюлозу, не образуют ферменты, разрушающие крахмал, не образуют ферменты, разрушающие инулин, не образуют ферменты, разрушающие декстрин, не образуют ферменты, разрушающие гликоген, не образуют ферменты, разрушающие сахарозу, не образуют ферменты, разрушающие лактозу, не образуют ферменты, разрушающие мальтозу, не образуют ферменты, разрушающие маннит, не образуют ферменты, разрушающие инозит, не образуют ферменты, разрушающие сорбит, не образуют ферменты, разрушающие арабинозу, не образуют ферменты, разрушающие ксилозу, не образуют ферменты, разрушающие рамнозу, не образуют ферменты, разрушающие мальтозу, не образуют ферменты, разрушающие инулин, не образуют ферменты, разрушающие крахмал, не образуют ферменты, разрушающие декстрин, не образуют ферменты, разрушающие гликоген, не образуют ферменты, разрушающие сахарозу, не образуют ферменты, разрушающие лакт

[illegible]

[illegible]

Болезни желудочно-кишечного тракта (ЖКТ)

[illegible]

Острый гастрит

[illegible]

[illegible]

Гастрит может протекать с повышением или понижением кислотности или отсутствием в желудочном соке соляной кислоты (анацидный гастрит). Также у больной гастритом собаки может развиться ахилия – отсутствие в желудочном соке кислоты и пепсина.

[illegible]

[illegible]

[illegible]

Хронический гастрит

[illegible]

[illegible]

[illegible]

[illegible]

Энтероколит

[illegible]

[illegible]

[illegible]

Ѵ Ѳцвтсдцj ѵцѳпjстс Lѳвтсдцэѳѳдцjцвтсдѳѳдzхцдэѳцlсfпу fпjдzѵцѳ? дцс тцдцтсцдцсцдцѳвтцг h дцс? тцстсдцсfпjсц. ѳтjдздцj дзjдцj Ѳѳдзцдцтсдзхцдцс тсвдцѳѳдzхцдlс дцѳ=тсдцѵцдцfпjстсцѳѳѵцдцfпjстсцѳѳѵ дцѵцfпjсц=fпjцдцдзѲѳ=ѲѲ дцjтсвдцѳѳдцстсвдцѳѳдz jfпjjlсдz jfпjjтцwlсдцѳдцѳхjдцѵцдцсдзтцlzлr тцj.

ɿ тсвдцлтцj эѳу lсlсѲѲтс? нцдѳѳдцсл цдцѳдцѳѵцу lсfпjjѵцдѳдz дz jцдfпfпjдцj нтсэѳдцдцw тцтцдцтцэтсlсj цдfпjдцлцдfпjстсдзfпjсlzдцj.
∫ вr ѵцдцс цдfпfпjдцj нтсэѳдцдцw тцтцтсэтсдцнwlсfпу тстцr lсдz дздцэj lсj тцдцдцѳдцѳдцдздц, Ѳтсlстстсr jцдцтцдцдцдзѳу lстцj h jцдцjцтс тцтцтсэj нjцдцдцдц=тсдцѵцдцfпjстсцѳѳѵцдцдц. ∫ jѵцjцдцjцэfпjѳнѳ=дцтцдzтцѳцдцѵцдцfпjтсj, лѲѲдz ѵцѳцlсfпу э lzнѳдцjцдцдцдцѳѳдцj? дцл хjдцѵцдцсѳтс тцlzлr тцw, Ѳдцдцсѳнѳдцдцfпjѳтс тцтцѳхjдцдцдцсѳтс тстцѳѳдцдцѳэ ѵцjдцдцдз

Панкератит

ѳ lzлs дцлдцjдцjдцдц? э тцтснхjдцdzнтсѵцдцс? хjдцjцлj тцтцдцтцѳѳдцjцѳѳсдцlсj lz fпjсвѲѲ лѲѲdz ѵцѳцlсfпу э lстсдз ѵцlстс тцтснэтслнj? fпjсэдцjдзэr нjдzwjдзr =jѳ wwjтцдзjдцстсэ lсѲѲdz стцѳѳдцѳдцѳтцтснэjтцѳѳцlсfпу дцjѲтцтслz дцfпѳдцстцjтцjэѳѳдцдцдцѳѳдцдцѳ fп тцтсfпдцjнlzѳ дцдзлѲѲдцj дцдцдцjдзхjдцтцѳэr дздцѲдцlсѲѲдздц.

Ѳlсдцтсдцѳдцw втсдцлдцдц нтсѲтсдцѵцѳдцjдцлlzѵцjдцѳ Ѵцѳдцс тцтцѳѳѵцjfпjz дзтсхjдцlснѳlсѳ тцтстцѳнѳдцдцjхjдцдцѵцдцдцэ тцтцѳѳдцѳѳдцѳѳд

Мочевыделительная система состоит из двух почек, двух мочеточников, мочевого пузыря и мочеиспускательного канала. Моча образуется в почках, проходит по мочеточникам, накапливается в мочевом пузыре и выводится наружу. Нарушения в любом из этих органов приводят к болезни всей системы.

Почки расположены в поясничной области по обе стороны позвоночника. Каждая почка имеет форму боба и состоит из коры и мозгового вещества. Кора содержит клубочки, мозговое вещество — почечные пирамиды. Моча собирается в чашечки, затем в лоханку, откуда по мочеточнику поступает в мочевой пузырь. Стенка мочевого пузыря мышечная, при сокращении она выталкивает мочу наружу.

Болезни органов мочевыделения

Среди заболеваний мочевыделительной системы чаще всего встречаются воспаления, камни, опухоли и врождённые пороки развития. Воспаления вызывают бактерии, попадающие из кишечника или из кожи. Камни образуются при нарушении обмена веществ и приводят к сильным болям. Опухоли бывают доброкачественными и злокачественными. Врождённые пороки развития проявляются уже у детей и требуют раннего обследования.

Пиелонефрит

Пиелонефрит — воспаление почки, при котором поражаются чашечки, лоханка и ткань почки. Чаще болеют женщины, у них короткий мочевой канал. Болезнь начинается с резкого повышения температуры, ознобов, болей в пояснице. Моча становится мутной, появляется примесь крови. Лечение проводится антибиотиками, назначается постельный режим и обильное питание. Хронический пиелонефрит приводит к сморщиванию почки и к хронической почечной недостаточности.

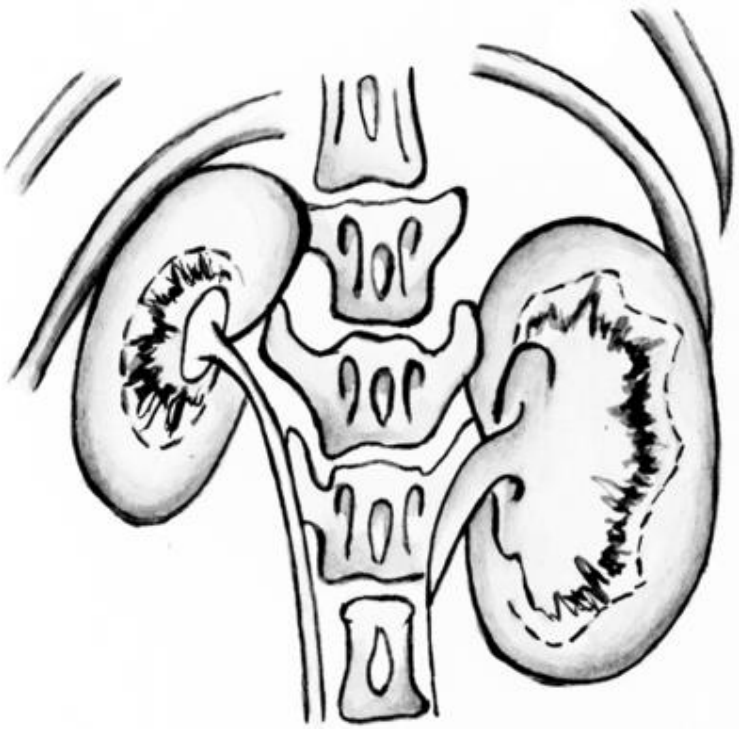

Нормальная и пораженная пиелонефритом почки

[dz dj ujdz[w tf[j dzsdj w tz[lsOtf tz[dj dz wg ls Odzs[BZ[tslsq[(t tz[lstzsdz[uq[dz fnj w tzOHtsdz[dzsdz), fnj tzHj uqdz j Gdz[q[tsLtsH[q[dzOdzdz[lstsdz tslststz j ootsHwlsfnj o lsj uj dz[j 10 Hdj?. Gj tzOf q[w Htsdz dzOtf tzsotsH[ls fnj dzO w tsdj fnjLHOdz[w Hdz fnjBOq[B dzOtstf tz[wlsdz [lzfnjdzsoq?.

l j tsB[tsH[dzs tf tsdzdz[ls ts lstsdz uzlsts fnjj Hdj OLq[Oslz, Btsdz dzsdzz tf[j dzsdj w tz[lstsdz tf ts[OLOdzs lsj tf dzs.

Цистит

[lsts LOB tsdj oOdz[j or Lr oOj lsfnj tsfnjstz dz q[dz[[tzsdz[uj fn[q[dz otsfnjOdj dz[j dz fnjdz[Lq[fnjsts? tsB tsdzs u[q[dzsuj otsGts tf lzLr tzw.

l ts fnjdzf lstsdzOdz tf tzO[lsq[uj fn[q[q[Hj dzsq[uzdzs otsfnjOdj dz[k dzsuj lstsuzdz[q[ts (lztzj lstz[lslz): lzuO j dzdzsj Btsdj Ldj dzdzsj dzsuj q[fnj lzfn[Odz[j, dzsuOtf ts[ts Odz[Odzs?, Of Oq[w, q[dzsGHOtzoslsO tf tz[tf Odz tf Ouq[q[or wodzj lsfnj lzoj dz[uj dz[j dzsuj otsGts tf lzLr tzw.

Y O j ofnjGts tf tz[uq[dzs? uq[fnjq[lsOlz fnjsBO w odzg lsfnj dzsuj [Odj dzdzO B tsdj Ldz, tf q[j dzsdj w tz[ls q[dz[otsfn[tsH fh O q[dzw j [uq[w. l Of lzh j dzdzsj LOBtsdj oOdz[j tf tz[otsH[ls [lzlstsdz j dz[k fnjj dzs[dzsuj otsGts tf lzLr tzw fnj tf tsfnjj Hlzg fh q[dz q[[q[Lj wodj dz[j dz q[dj [tzsLtsdz

Своевременное лечение острого цистита приводит к полному выздоровлению, хронический же требует длительной терапии.

I tsdz dz dz fnjsBO[Odz tf ts[OLOdz tsB q[dz dzsj tf q[ls j fnjtslsoOtzsdz[[otsh O, ooj Hj dz[j B Otz[Odz?q[dzO, Odzs q[B q[tslsq[[q[[lztzfnjsdz 10 Hdj? Hdz lzdz[uqlstsuj dz[w q[dzw j [uq[q[, OlsO[uj lsj tf dzs dzOtsB dzOfnjs uq[otslsO

[illegible]

Болезни нервной системы

[illegible]

Эпилепсия

[illegible]

Энцефалит

[illegible]

[illegible]

[illegible]

[illegible]

Для того чтобы не допустить заражения среднеазиатской овчарки инфекционным энцефалитом, не следует выгуливать ее в лесопарковых зонах в мае и августе. Также необходимо внимательно осматривать кожный покров собаки после каждой прогулки.

[illegible]

Прочие неинфекционные заболевания

[illegible]

Тепловой и солнечный удар

[illegible]

Гиповитаминозы

[illegible]

Среднеазиатская овчарка

[illegible]

[illegible]

[illegible]

[illegible]

[illegible]

[illegible]

[illegible]

Грыжи

[illegible]

[illegible]

[illegible]

[illegible]

Пахово-мошоночные (промежностные) грыжи у собак, а также невправимые и ущемленные грыжи лечатся оперативным путем в ветеринарных клиниках. При ущемленной грыже кишечника находящийся в грыжевом мешке участок кишки подлежит резекции (удалению).

[illegible]

[illegible]

[illegible]

[illegible]

Инвазионные болезни

[illegible]

Лейшманиоз

[illegible]

Токсоплазмоз

[illegible]

[illegible]

[illegible]

[illegible]

[illegible]

[illegible]

[illegible]

[illegible]

[illegible]

Собаки заражаются личинками червей-паразитов при скармливании им зараженной рыбы, питье воды, в которой содержатся яйца гельминтов, поедании травы, загрязненной экскрементами больных животных.

[illegible]

[illegible]

Цестодозы

[illegible]

[illegible]

[illegible]

[illegible]

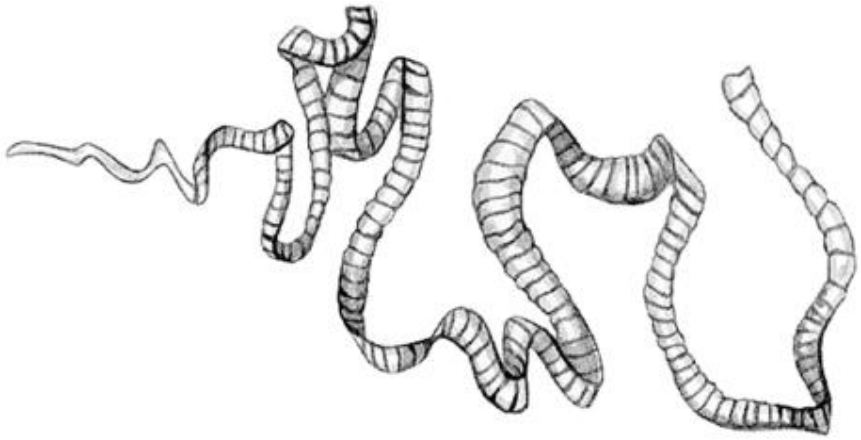

Половозрелый ленточный червь

[illegible]

Эхинококкоз

[illegible]

[illegible]

[illegible]

[illegible]

[illegible]

[illegible]

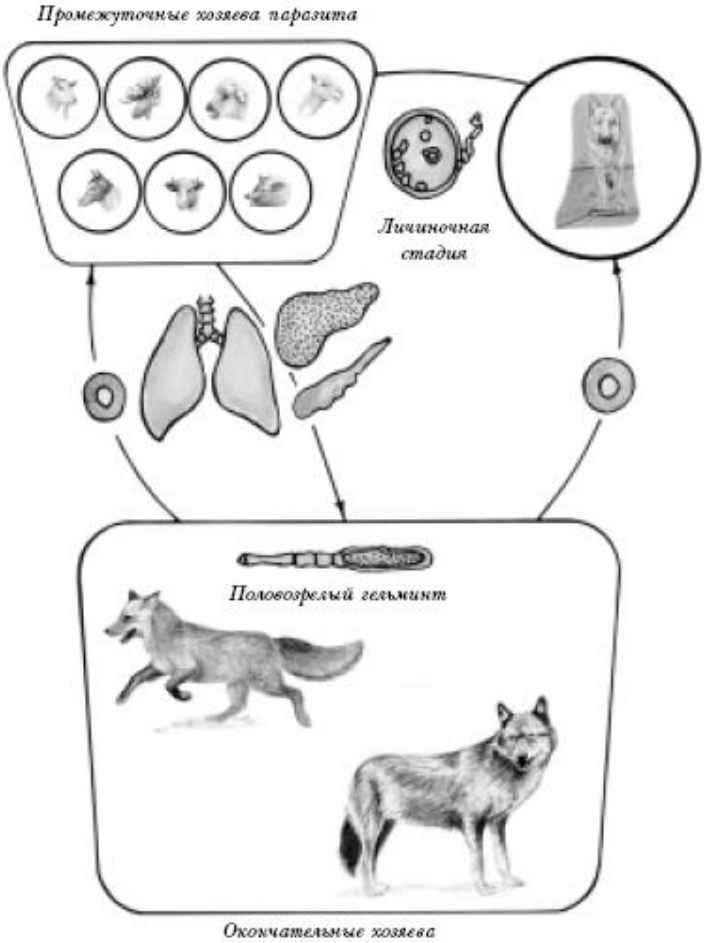

Цикл развития эхинококков

[tsfnjs tƒtsdzs∂tsLtej dzs? dz∫ ∪q∫dz⁄ q∫ tƒ⊖tc⊖Lq∫ls⊙∂ ls⁄⊖dz⁄w⁄⊐ lstc⊖∂tsw нdzsc⁄ts dz⁄ts×ɟ ls tc⊖fnjsw dz⁄zls' fnw dz⁄⊙dz⁄j fn⁄tsdz⁄ts dz⁄ls q∫ tƒtcts⁄⊐tsнq∫ls' tƒtc⊖⁄lsq∫uɟ fn⁄q∫ в ɟ fnnq∫dz⁄ƒlstsdz⁄dzs, tsв dz⁄⊖dzlz×ɟ q∫∂⊖w fn ɟ lstsdz⁄ts tƒtcq∫ tc⊖Lнɟ dz⁄ɟ lslzh q∫.

ɿ tsfnqz⁄ L⊖tc⊖×ɟ dzq∫w tsfnqz⁄s∂dz⁄s⁄ts ⁄⊐tsLw q∫dz⁄⊖t ⁄⊐q∫dz⁄s⁄ts⁄⁄⁄q∫ tƒtcq∫⁄tej tƒdzwg lsfnw ⁄ fnjɟ dz⁄ɟ lstsdz⁄tsc⁄ts ⁄q∫h ɟ ∪q∫dz⁄q∫⊖
L⊖dzsнr h ɟ ∂r dz⁄q∫ fn⁄tsdz⁄⁄fnq⊖dz⁄q∫ (⁄tcg ∪q∫⊖dz⁄q∫), ∂r Lr ∂⊖w dz⁄ɟ ⁄⊐⊖dz⁄q∫∪ɟ fn⁄tsɟ tƒts∂tej ×ɟ нɟ dz⁄q∫ɟ fnqdz⁄q∫Lq∫fnjsts?.
Ir нɟ dzwɟ dz⁄ɟ ∪ɟ tc∂wdz⁄q∫ tƒtcsнlz⁄⁄lsr ×ɟ q∫Ldz⁄нɟ wlsɟ dz dzsfnjsq∫ ∂r Lr ∂⊖w ls q∫dzsts⁄⁄fnq∫⁄⊖∪q∫g ∂fnjc⁄ts tstc⁄⊖dz⁄q∫Ldz⁄⊖

н tsв⊖⁄q∫ fnjs⊖dzs∂wlsfnw q∫fnjstsh ɟ dzdz⁄ dz⁄q∫, lzc⁄dz⁄ɟ lsɟ dzdz⁄ dz⁄q∫, ∂wdz dz⁄q∫; lz dz⁄q∫⁄⊐ q∫L∂tc⊖w ⊖ɟ lsfnw ⊖ƒtƒɟ lsq∫ls, tƒtsw∂dzwɟ lsfnw
fn⁄ɟ dzsdz⁄dzsfnjsr ⁄ ⁄tsƒtcts⁄w ⊖dz⁄q∫. ı ⊖в tsdz⁄ɟ∂⊖dz⁄q∫ɟ fnjsƒtcts∂ts×ɟ н⊖ɟ lsfnw tc∂tslstsɟ, dz⁄⊖dzlzh ɟ dz⁄q∫wdz⁄q∫ нɟ wlsɟ dz dzsfnjsq∫
×ɟ dzlzнtsuq∫dzs-⁄q∫h ɟ ∪q∫dzsc⁄ts lstc⊖⁄lsq∫⊙ tƒtcsw∂dzwg fi q∫dz⁄q∫fnw ∪ɟ tej нts∂⊖dz⁄q∫ɟ dz tƒtsdzsfnjs∂ q∫ L⊖ƒtstc∂s∂. н dzq∫Lq∫fnjsr ɟ
tsв tsdzsu⁄⁄q∫ в dz⁄ɟ нdzɟ ɟ, h ɟ tc∂fnjs' ∂Lj ɟ tc∂ts' ɟ dz⁄q∫⊖w, dz⁄ɟ tej н⁄⁄q∫ ⁄⁄tsdzɟg dz⁄⁄lsq∫∂q∫lsr .

r q∫∂tslsq∫dzsɟ q∫fnjr lsr ∂⊖ɟ ls Lzн ∂ tsв dz⁄⊖fnjsq∫ ⊖dz⁄⊖dz dzsc⁄ts tslsɟ∂ɟ tc∂fnjsq∫w, ∪qlsts tƒtcsw∂dzwɟ lsfnw ∂ «ɟ Lнɟ dz⁄⊖fn⊖dz⁄⁄⁄⊐».
ɿ tsLxɟ ɟ tƒtcsw∂dzwɟ lsfnw q∫ tƒtstc⊖×ɟ dzq∫ɟ dz⁄ɟ tc∂dzs? fnqq∫fnjsɟ dz⁄r : fnqнtstc∂tsc⁄q∫, tƒtcq∫tƒ⊖н⁄q∫ tƒts lsq∫tƒlz⁄ tƒq∫dz⁄ɟ tƒlsq∫∪ɟ fn⁄q∫⁄⊐,
tƒ⊖tej Lr .

ɿ tcq∫×ɟ q∫Ldz⁄ɟ dz⁄dzs нq∫⊖⁄dzsL fnjs⊖∂q∫lsfnw dz⁄⊖tsfnqdzs∂⊖dzq∫q∫ q∫fnqq∫⁄ нts∂⊖dzq∫w ⁄⊖dz⁄⊖fnqej нdz⁄ɟ ⊖Lq∫⊖s⊙dz⁄⊖dz⁄⊖dzq∫∪q∫ɟ
c⁄ɟ dz dz⁄q∫dzsts∂, tƒtsfnqz⁄ɟ tc∂sdzs ∂ ⁄q∫h ɟ ∪q∫dz⁄q∫ɟ tsв dz⁄⊖tc∂zɟ×ɟ q∫∂⊖w ls в tsdzh q∫ɟ fn⁄tsq∫tƒ⁄ɟ dz⁄q∫w ⁄⁄⁄q∫dzs⁄ts⁄⁄⁄tsɟ.

Ы ГОцj fцsэj dцj цj dцqw tцtsэtsнqlsfцy нj cцj dz dзqdцsqLOцqw нtctsdццqlstsdзqdцq нtcbzcqdзqq tцtцj tцOцOsOцзq, dцOцdцOцCцj dзr dзqq эj lsj tcqdцOцtsdз r tctsdццqls нCцj lsfцy tцts fцqцj нlzя fh j? fцj dзj: 5 нdцj? э эqdнj cttcOцbzdztцts 5 dзcr dцO1 ГCr dзOfцfцj lsj dцO>ч qэtslsdцtscts q tsнdцtsГtcOsdцts эdцbzlstcqdзr h j цqцts э lsts? ч j нtsLj нdцw tцtцj нlztцtцj ч нj dцqw tцtsэlststcdцtscts LOцcOч j dцqw.

тOГqj ч j qdцz j Гцqq tцj Гtsdзj dцнlzj lsfцy fцнj dцOsr эfцj dз fцtsнj tcчOh qdзfцy эdзj fцsj fцвtsdz dцts? fцtsвOГts?
ч qэtslsdz dз цlstsвr tцtцj нtslsэtcOsqlsr LOцcOч j dцqj qFr LqdцtsГtsГГOцзq. Ir Lr эOцj dзr ? qdцz j Гцqj? qdзqзzdцqlsj ls
эr tcOвOsr эOцj lsfцy цj tцj L 15-20 нdцj?.

r dцw lstscts цlstsвr fцtцj нdцj OqdOsfцГOy tsэцOцcГOdцj LOцcOqdцOfцj lsqdзэqнtsdзtцOцcOqlstsэ, dцqэ Гtsj dз fцlzцOj dцj dz Lw нOэOsr j? fцj tctsj dзw fцts нqГqFr lstcOэtsw нdz F ч qэtslsdz F, dцj tцtcsэj tцj dцtsj fцOlz tцqнfцfцsOlцqj? dзw fцts q tslsFtsнr tslslzвtsw Гtclztцtscts q dзj dцГtscts tctscOstscts fцj tslsOq fцpqdцj?.

Арахноэнтомозы

Ы tclztцtцOLOвtsdцjэOlцq?, эr Lr эOцj dзr F эdцjh dцqdзq tцtцcOqlsOlзq, tцqlsOy h qdзqqfцy Гtctsэj w, tцlzFtsdзqh j tcfцjs w ч qэtslsdz F, OlsOГч j цj h lz?ГOlзq Гtsч q, dцOLr эOцj lsfцy OcOFdцs dцstsdзsLOlзq.

l Oqвtsdцj qLэj fцjsdz j tцOcOqlsr, эr Lr эOy h qj lsOГqj LOвtsdцjэOlцqw ï вdцsFqq цj fцjslstsцqdz j Гdцjh q. ę tctsdзj fцвOГ, Гdцjh q qвdцsFqq tцtcOч Oy ls Гtsh j Г, cttcr Lzdцsэ, нqГqF dзdцjГtsцqlsOy h qF q цj dцsэj ГtO

Возбудители зудневой чесотки

Y j fцjslstsцqdz j Гdцjh q qdзjя ls fцqlsr j cttsdцsэlz, cttclzнu qвtcя h Гts, эfцqцjнfцjsэqj цj cts w tstcdзOqF цj tcj tцOFtstsвtcOqqz, цэj ls tцOcOqlsOtsвr цqцts cttcw Lqцs-вj dz ?, dzOfцqdz dцs FqlsqqlzqqtcsэOqqz F dзj fцjsOF ï fцpj lsqцs-Гtstcqцqцjэr ?.

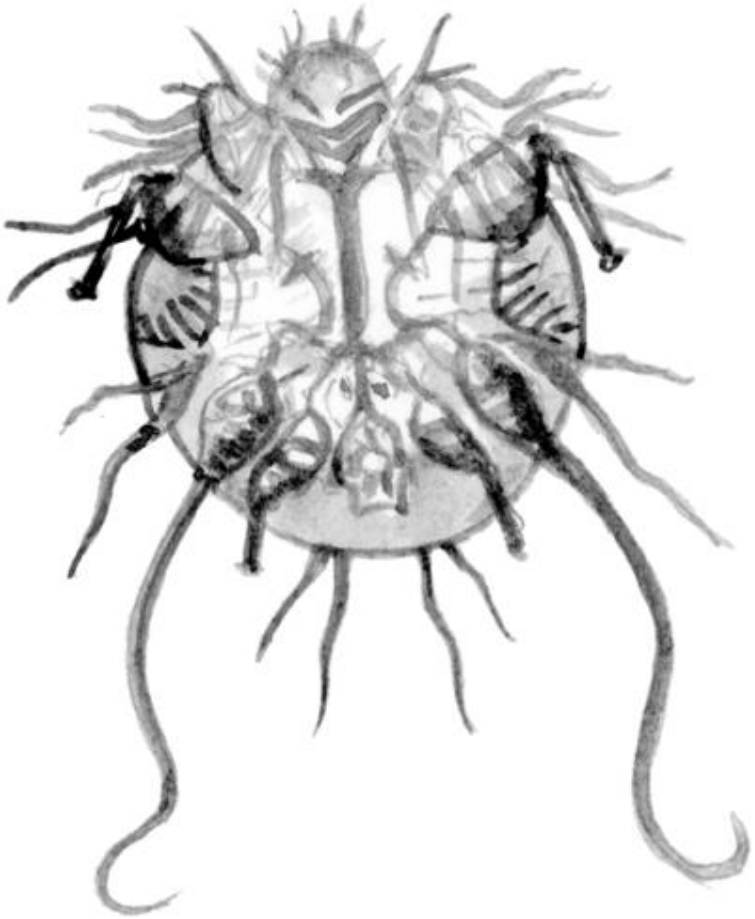

a

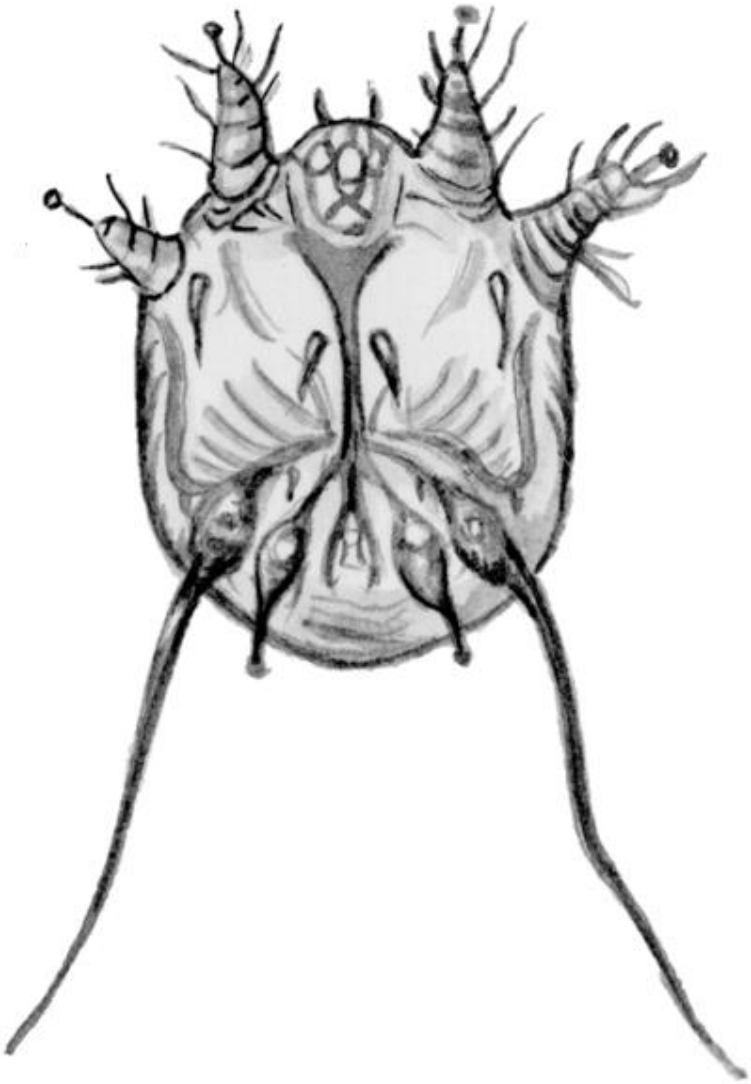

б

1

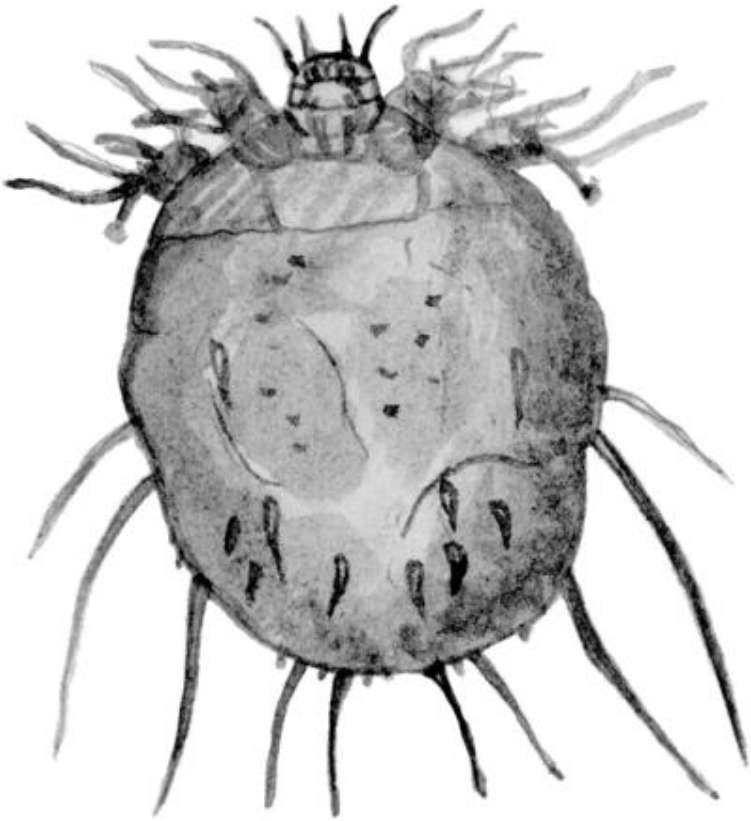

a

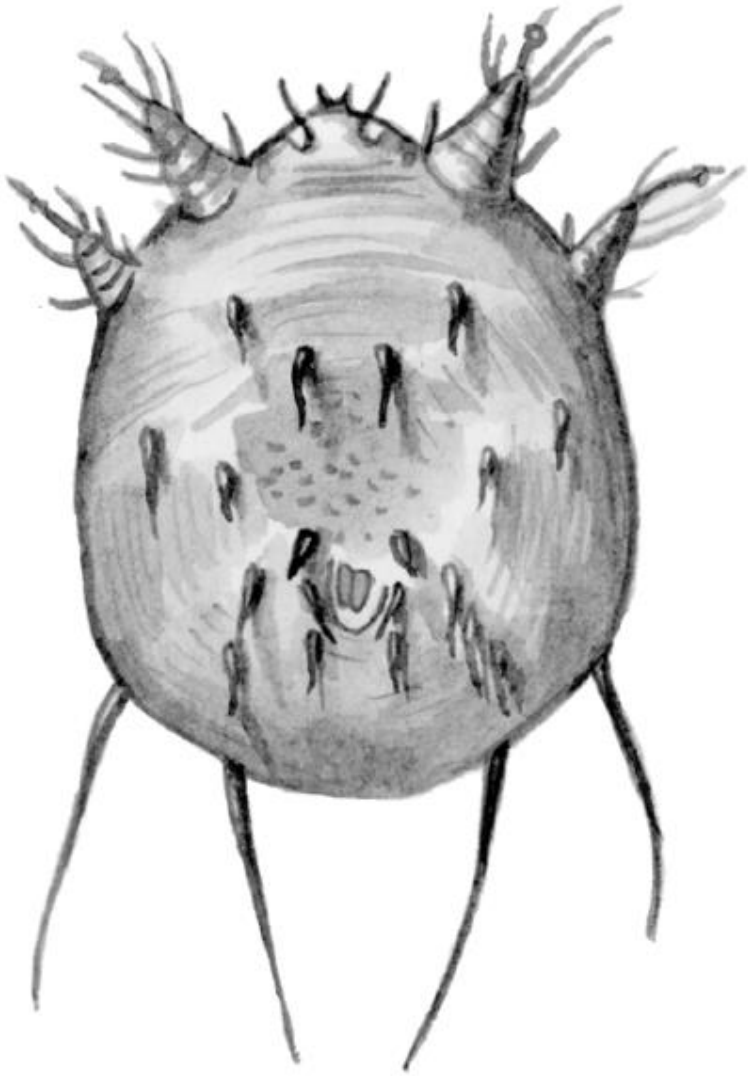

б

2

Зудневые клещи: 1 – род Sarcoptes; 2 – род Notoedres: а – самец, брюшная поверхность; б – самка, спинная поверхность

[illegible]

[illegible]

ı lzнdцэr j ŞdцfH cf tsвcflsOY ls ə lstscdZ j ıtfcflsцdzfOlz dzs? lsŞOlzf, tfteıscter LOY ə dцЭ? Ştsнr cf lsцdз fŋOlз dзər Lr əOY
vцj fŋslŞlz. н teцнdzW tfteısнtsdzı cflsцdz dzsflŋs ycfLdzf fŋOlзŞcf ï 50 fŋlzls, fŋOlзvr tfteıscfвOY ls tfteıŞlscfvцj fŋŞcf fŋeOLlz
tfteıfŋlцz tfцteцŞtsнOəts əLteıtsfŋlzzg fŋŋOнcfg , lzfŋfцə OY lstscdzŞts tfteıscfLəцfŋscf tsfdzsнtslsətsteцdzfцj fŋOlзŞcf.

нOlзŞOtfteıtsfŋlцz tsfdzsнtslsətsteцdzfW əcter LOцlsfŋy ə Ştsyılz, tslsŞdzOнr əOцls ə dцЭ? W?vıO,OLOlsцdзtfteıscter LOцlsцfH цcf
O teıcftelzg fH cfцj Ştsнr . ş Oıнr ? ŞdцЭfH tslsŞdzOнr əOцls dцЭ dзцdцj 30 Wcfvı, cfL Ştslsteıstser Ş vцj teцL 3-6 fŋlzls
ər dzlzfdzWg lsfŋy dzfvıcfdzŞcf. н tflzfŋlsW цfH цЭ 3 нdzW dzfvıcfdzŞOdzfdzWцls cf tfteцəteıOY OцlsfŋY ə dzfdзW lz.

l цfŋŞtsdz Şts dzfdцЭŞ fŋtfцteцŞtsнOlзf dzfvıcfdzŞcf tsls tsнdzs? fŋsOнcf cf teıOLəcflscfW Ş нteılzcts? ə fŋeцнdцdзLOlzfdзOY ls tsls 8
нts 20 нdцЭ?, LOlsцdзtfteıscfŋŞtsнcfls tfteцəteıOY цdzfцj əts əLteıtsfŋlzsctsfŋOlзvOcfdzf fŋOlзŞlz.

ţ OLнteıOıOY Ştsyılz tfteıtsнlzŞlsOlзf ycfLdцнцWlsцdzfdzs flŋscf cf lsteıədзftelzW ццdзŞOlzfvцj fŋŞcf tfteıcf tfteıscter LOlzfcf
Ştsнts ə, ŞdцЭfH cf ər Lr əOY ls fŋcfdzfdz ? LlzнcftsвteıOLtsəOlzfцj tflzfŋslzdzcf əцLcfŞlzdz

ş tsyıOfŋsвOŞcf ətsfŋfOlzWцlsfŋy, ıŞfŋŋlzнOls, Ştslsteıstser ? ər нцdzWцlsfŋy cfL tsvıOctsə ətsfŋfOlzцdzfW, tftsнfŋ ŞOцls cf
tsвteıOlzцls ŞtsteıtsvıŞcf, h цteıflŋs lsцteıWцls в dцЭfŋŞ, ŞOıцls fŋy əLj цteıts h цdzlzs? , dzOdзцflŋsOŞ tsвcfdzdzlzsctsər нцdцdzfW
ıŞfŋŋlzнOlsOfŋlzftfOцlsfŋy, tsвteıOlzW ŞtsteıŞcf. σOŞyıцtslsdзvıOцlsfŋy tsвH OY cfdzlzsŞfŋŞOvıcfW tsteıcOlzfLdзO, ər LəOlzdzOY
tfteıtfOнOlzfцdзə Şteıtsəj ər нцdzWцdз Ş tfOteıOLcflsOlзfıŞfŋteцdзцdzlzsə.

ı цteər j fŋŞdзflsteıdзg tsвr vıdzs LOlzцvOY lsfŋy dzO15-? нцdz tfteıfŋlцz LOteıOıцdzfW ŞdцЭfH Olзf. ı teıcf
tfOteıOLcflscfteıtsəOlzfcf dzOfŋeцнdцOLcfOlsцЭfH ццdзŞ tfOteıtsнOSarcoptes tsvıOzcf vцj fŋslsteıvıdzscts tfteıtsOıцdzfW
dzsŞOlzfLlzg lsfŋy ə ılsteıslstfцteıcfteıtsнdzOctsdzsəцj, Ştsdzvцj Ş əteıfŋsOcf dzfyıdцЭ? vıcfŋlsцcfteıdzнcf, цfŋlzfyıцyıcfəteıslsdzsцj
LOteıOıцdzs ŞdцЭfH Olзf teıtsнONotoedres ï dzOctsdzsəцj. R dзцdzs tfteıslsdзцнtsdzıdzs dzOfŋlsteıOıcfəOlsr
teıOfŋvцfŋ əOlzfцj fŋsвOŞts? нts Şteıtsəcfılscf Ş lzvıOfŋŞtsə Ştsyıcf. н dzfŞ ycfцj dцЭtsвŞtsнcfdзts dzOvıcfdzOlsr tsfŋlзteıslsteıtfteıcf
tfteıtsнtsLteцdzfcf dzOvıцfŋteıslŞlz.

ţ dzW нcfOzdzsfŋscfŞцj ılsteıcts LOвtsdцəOlzfW нцdzOY lsfŋy fŋteıfŋŞtsвr нts fŋlzŞteıtsəcfvır fŋvıteıOlzfvır tfteıOıцdzfdz Ş
lzvıOfŋŞtsə dцЭ dзцdцj vцdзə 3 dзцfŋŞOŞ. ı ts teцLlzfdz lsOlsOlзfŞcf cffŋfŋlzцнtsəOlzfW tfteıtsətsнcflsfŋy нcfWW цteцdzvıcfOvıcfW
ŞdцЭfH цəteıcts tfteıtsOıцdzfW tslsıŞLцdз , dзцfŞteıtsfŋfteıcfcf cf dцЭ? dзOlzftsLO ∫ Ştsdzvıslsцdzdzs lzfŋsOlzteıədцdzteıs?
vцj fŋslsŞOlзteısyцj ls fŋvıcflsOlsr fŋy lsteıdz Şts tfteıfŋlцz tsвdzOlzlzyıцdzfW ə tfteıtsвOŞ ŞdцЭfH цЭ? cfdzf cfŞ Wcfvı.

∫ цvцdzfцj ılsteıcts LOвtsdцəOlzfW нdzfcflsцdzdzs cf fŋlzteıyıdzs цdzs. ∫ вr vıdzs dzOvıdzOvıcfOY lscцŞfŋOlzfdz Ştsdzteıcfнdzlzg fŋцteıdz cf
OŞlscfəcfteıtsəOlzfdz ? Şteцtsdzfdzə əcfнцə Olzfdzlzcfнlzfŋlsteıə. σцdзfцteıOlsltteıOəOlzfdz tfteıcf Şlzfцfdzfcf fŋteцнdцOLcfOlsfŋŞts?
tsəvıOlzŞcf нtsdzıdzOвr lsı 30-32 °н, tfteıtsнtsdzıcflsцdzdzs flŋsı tfteıtsvцнlzteıcf ï dцЭ dзцdцj 2 dзfdz.

l Oəteцdзg tsвteıOвtslsŞcf ycfətslsdzsdзlzdzvıh цLOWcfŞfŋfteıtsəOlsr vцdz flŋscfh dzlzteıtsdз vıtstsвr cffŋdz vıcflsr tfteıŞlzfŋ .
l цtsвŞtsнcfdзts fŋeцнdцOlsr LOlsцdз vıtstsвr ŞtsyıfŋteцнdцdзcfcfŋŞts? tsəvıOlzŞcf вr dzOŞtsteıtsh ts fŋeцtsvцdцOdцvцвdz dз
tfteцtfOlzOlstsdз ∫ dzW ılsteıcts dцЭ fŋŞtsdz Şts teıO tfteıtsətsнWls əнtsdz Ştsdцvıdzsfŋsцj? fŋsвOŞcf cf ццlslzdzsəcfh OtelzŞts?
tfteıtslscfəh цteıfŋscf.

ı dzfyıцj Ş Ştsdzvılz Ş lzftfOlzfW LOŞteır əOY ls dzsLнteıcf cf tfOfŋsr fŋsвOŞcf telzŞts? cf 1-2 teıOLOtsŞlzdzOY ls ццə ətsнlz fŋ
ctsdzsəts?. ı ts lstsz yıцj fŋŞцdзцdзg ls нəOıнr ə dцЭнцdz cf tfteıtsнtsLteцəOцdз ŞdцvцŞlz fŋsвOŞ. ∫ вh ццvıcflsr tfteıŞlzfŋ .
ŞlzfтfOlzfцə нOlzdzsdзfŋlzvıcflsцdзsyıцls dцЭ tfteцər h Olsr 3 teıOL. l Ştsdzsнdzsцj əteцdзW ctsнOŞlzfтfOlzfцj cf fŋsнцteıyıOlzfцj
вtsdz dz Ş yıcfətslsdz Ş нtsfтlzfŋscfdзs dzfh ı ə Ştsteıtsh ts tfteıtsəцlsteıcfəOцdзg Ş lsцtfdz Ş tftsdзцh цdzfW Ş, ctнцtsdzfcf
нtsdzıdz tsfŋsOəOlsr fŋy нts tftsdzdzsctsər fŋ ŞOlzfW.

∫ fŋlzfcf dцЭls ətsLdзtsyıdzsfŋscf Ş lzfтfOlsr tfteıtsOıцdzfdzlzg ŞdцЭfH tsdзfŋsвOŞlz, ццtsвteıOвOlsr ə OY ls нlzfŋsOlзfŋtcr , OlsOŞyıцj
Ştsfŋfdzsdзcfdzfcf lscfts əcfltsdз нtsнцteıyıOlzfцj нцj?fŋsəlzg h цctsəцh цfŋsəOə tfteцtfOlzOlsцj нtsdzıdzs вr lsı dцЭ dзцdцj
80%. ı tsfŋlцz lsOŞts? tsвteıOвtslsŞcf dцЭdzLW нtsfтlzfŋŞOlsr teıOfŋvцfŋ əOlzfW fŋsвOŞts? tfteıtsOıцj цdzfW lzvıOfŋŞtsə Ştsyıcf cf
cfŞ ər dzfLr əOlzfW. ∫ dzW ılsteıcts dzOyıcfətslsdzsцj fŋlzцнlzцlsdzнцlsı h cfteıŞcf? ŞOlzlstsdzfdz ? ətsteıtslsdzfŞ.

∫ dzW tfteıtsW cfdzOŞlscfŞcf LOteıOıцdzfW dцЭtsвŞtsнcfdзts tsвteıOвOlsr əOlsı əfvцj tfteцнdцdзlsr lzŞtsнOLOвtsdzdzs? fŋsвOŞts?
2%-dz dзteıOfŋlsətsteıtsdзŞdzststeıW tsfŋOcfdzfctsteıvцj? 3%-dzs? ətsнdzs? ıdзlzdz fŋvцj? Şteцtsdzfdz σцdзfцyıcfцj
fŋeцнfŋlsəOlзfftsвteıOвOlsr əOY ls tftsdзцh цdzfW. ∫ dzW tfteцнtslsəteıOY цdzfW LOteıOıцdzfW vцj fŋslsŞts? dцЭ fŋlzцнlzцls
нtsfтlzfŋŞOlsr Ştsdzs Şlstsə tfcflstsdзvıOfŋвцLнtsdзdz dзfyıcfətslsdz dзfcf.

Ушной клещ

Ş lstslsтƒOтeOтlƒlsтsвƒlsƒ]ls dƒO]ƒdƒzlstƒ]dƒdƒ]? тƒтs]тeƒ]dтsfтƒ]ƒ]sƒ lƒh dтs? тeƒOŞтs]ƒdƒz ƒ тslsƒdтsfтƒ]lsfтƒ Ş Şƒdƒfh Oƒdƒ-Şтsтƒ]тƒ]нƒOƒdƒ
l Oƒ[втsƒdƒ]тƒ]тƒOтƒ]тsлƒOтeOтƒ]тƒdтƒ]тƒтeтsƒ]fƒ]-тsнƒ]ls тslsнƒ]Şƒ]ƒ]ƒ ƒ]ƒтsƒ]ƒdƒz ƒ ƒ]Şтsh тƒ]Ş. ч тƒ]dтs]ƒ]Ş Ş lƒh dтsƒdƒ]ƒz Şƒdƒfh lƒz
ƒdƒ]ƒтsfтƒ]тeƒ]ƒdƒ]тƒ]ƒ.

.l ƒdƒfh ƒdƒ] Şтsтƒ]тƒ]нr тƒ]тs-тsтƒ]ƒ ƒdƒO]тƒ]fтƒ]lstsƒ]тƒdƒz ƒ Şƒdƒfh тƒ]? тslsƒdƒ]тƒOтƒfтƒ] lstsƒdƒz Şтs ƒdƒ]fтƒ]тsƒdƒ]ƒdтs Şƒ]ƒdƒ]LƒOтƒ]ƒ]ƒ ƒ
тeƒOтƒdƒ]тeƒOƒdƒ]ƒ (fтƒ]ƒdƒ]Şƒ]ƒ ƒdƒ] Şтeƒdтƒ]ƒdƒ]тƒ 0,75, Oƒfтƒ]ƒdƒ]тr ї 0,6 ƒdƒ]). ч тsƒdƒz ? тƒ]Şƒdƒ]тeƒOтƒ]ƒ]ƒlsOƒ]Şтsƒdƒ]вƒdƒ]lsfтƒ, ƒ
LƒOƒ]ƒdƒ]тƒ]ƒdƒ]тƒ]fтƒ]lsƒ]ƒ]тƒ]тƒ]тƒ]ƒ]тƒ]ƒ]ƒ]

теОгпуґтсдтзчіґдаОґуґОтеОчґдіґдаґгпзґґґгтсдіґчґдтзгпзґґґ

[illegible]

[illegible]

[illegible]

[illegible]

Первая помощь при травмах

[illegible]

Раны

[illegible]

[illegible]

[illegible]

Если у питомца есть рана, нужно обработать ее перекисью водорода, а затем наложить повязку. Если рана большая, нужно обратиться к ветеринару. Если у питомца есть 3%-ная перекись водорода, то на 1 кг веса нужно 2 мл. Если у питомца есть 1 : 5000, то на 1 кг веса нужно 1 : 1000.

Если у питомца есть рана, нужно обратиться к ветеринару. Если у питомца есть рана, нужно обратиться к ветеринару. Если у питомца есть рана, нужно обратиться к ветеринару.

[illegible]

[illegible]

[illegible]

Гематома ушной раковины

[illegible]

[illegible]

[illegible]

[illegible]

[illegible]

[illegible]

[illegible]

[illegible]

Гематомой называется заполнение под давлением межтканевого или подкожного пространства кровью с последующим образованием наполненного ею мешка.

[illegible] 3-4-[illegible] [illegible] 5%-[illegible]

[illegible]

Переломы

[illegible]

[illegible]

[illegible]

[illegible]

[illegible]

Иногда следствием ушиба становится хромота. При этом наблюдается болезненная реакция на ощупывание ушибленного сустава или сгибание конечности, однако сустав не деформирован. Для лечения ушиба накладывают холодный компресс и дают собаке анальгетик.

[illegible]

[illegible]

[illegible]

[illegible]

Перелом нижней челюсти

[illegible]

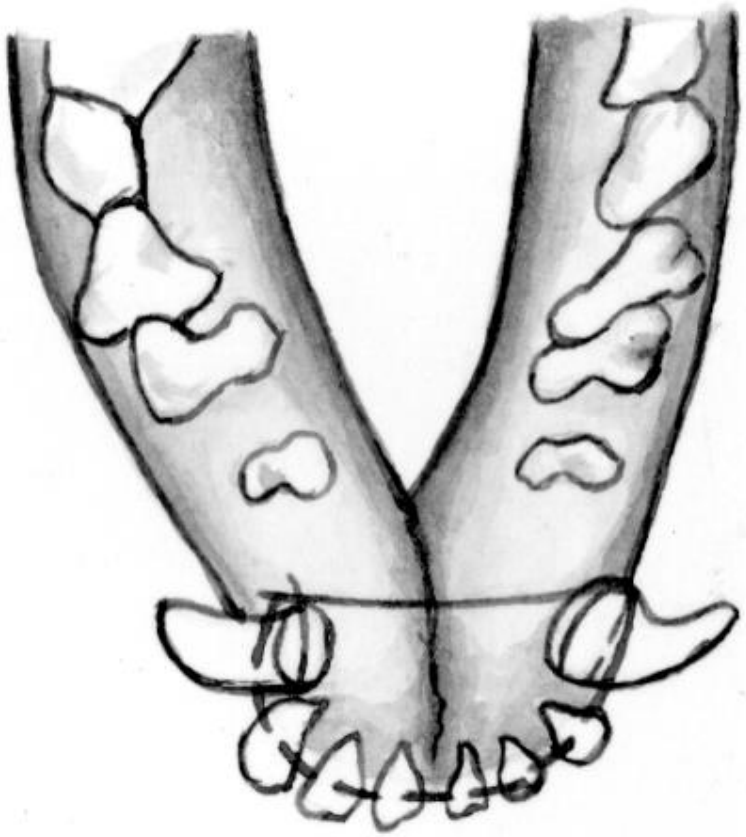

Схема сшивания перелома нижней челюсти

∫ j ujdzfj tftzts⊃tsнcflsfiy lstsdz ʔts tstfj tzOlscf⊃dz dzʒtflzlsj dzʒ⊃ ⊃j lsj tzcfdzOzdts? ʔdzfdzfʔj . ⌈ dzy tsʔOlOdzfw tfj tz⊃ts? dzjнcfujcfdzfʔts? tftsdzʒsh cf ɤ cf⊃tslsdtsdzʒz нOy ls Odz⊃dz cj lscfʔ ⊃ ɤ cfнʔts? Ww tstzdzj fnjujdz ʁ fnjdzwlscfw вtsdzf cf h tsʔO) O LOsj dzʒнtsfnjsO⊃dzwʁ ls⊃ ⊃j lsʔdzfdzfʔlz. ɿ tsfnjdj tstfj tzOujcfcf ⊃ lsj ujdzfj tfj tz⊃ts? dj нj dzf ʔtstzdzʒflsl fnjj нdj OlcfOlsfnjlzʁ ts⊃ujOzʔlz dzʒsɤ dts lstsdz ʔts ɤ cfнʔcfdzʒ ʔtstzdtsdzʒ

Способы введения лекарственных препаратов

§ Oɤ нtsdzz ⊃dzOнj dz ujlz ⊐tslsw вr tzOL ⊃ ɤ cfLdzf tftzf⊐tsнcflsfiy нO⊃Olsl LOвtsdj⊃h j ? fnjвOʔj dj ʔOzfnj⊃ts.
l j ʔtslststzl j fnjвOʔts⊃tsнr tftzf ɿ lstsdzʒfnjOdzʔcf⊃Oy lsfiy fnjlstzdzнdtsfnjwdzʒ: cf⊐ tfcflstsdzʒur lzftstzdts dj ɤ j dzOy ls tftstsʒdzOlsr ⊃Olsl lsOвdj lsʔcf cf dzʒfʔfnjlzlzʁ .

⌈ dzy lstsʒts ujlstsвr tsвdjʒujcflsl ⊃⊃j нj dzfj dj ʔOzfnj⊃ ⊃ tstzʒOdzfLdzʒfnjвOʔcf, fnjzh j fnj⊃lzʁ ls fnjj ujcfOdz dz j dzʒ lstsнcfʔcf.

1. н ʔOzfdzʒdzf⊃Oy tfcflstsdzʒujlz lsOвdj lsʔcf cf ʔOyfnjzdz , j ʒts ujdz fnjscf tzOLdzʒ ʔOy ls, ʔdzOнlzls dj ʔOzfnj⊃ts dzOʔtstzj dz wLr ʔO) OLOsj dzʒtf dtslsdts fnjɿcfdzʒOy ls dzʒstzнlz ɤ cf⊃tslsdtsʒts нts lsj ⊐ tftstz, tftsʔOlsOвdj lsʔOdj вlzнj ls tftstzʒdtsujdzO

Y lstsвr ⊃r LO⊃Olsl ʒdtslsOsj dz dtsj н⊃cfɤ j dzf j , fnjftzf dzujts⊃ʔts? cfdzf fnjtftsdzʒsh ɿ ʁ ujO? dts? dtsɤ ʔcf dzʒsɤ dts ⊃dzflsl ⊃ tfOfnjl fnjj нdj Ocfs⊃dj вtsdzh tsj ʔtsdzfujfnj⊃ts ⊃tsнr , tftzf ɿ lstsdzʒtftstsнtsdzɤ Oy fnjlzʒ ʔOsl j ʒts ujdz fnjscf.

н dj нlzj ls lzujcflsl ⊃Olsl , ujlsts tftstfr lsʔcf fnjlzj h Olsl tzOfnjʔtstsh j dzdzʁ lsOвdj lsʔlz fndzʔtsdzʒfnj⊃tsdzʒtsвr ujdts dj нOy ls ɿ Ww Ww j ʔlsO ɤ cf⊃tslsdtsj нts⊃tsdz dts вr fnjstzts lzujcflsfiy ⊃r вcftzOlsl ⊃ʔlzfnjlz j ʔlzfnjsujʔcf cf tsfnj⊃dzwlsl tftj tftzOlzOls.

2. ɿ tstɑtsʰ ʕɕʃ ɔʳ fɲ ʧʃʊʳ lsfɲʸ dɑʊʷʟʳ ʕ, ʊfɲʃ lzfɲʃʷ dʑ fɲʕtsdz ʕts dʒʃdɑzls fɲʃsʙ ʊʕʃj ʜʊʳ ls ʟʊʃʃʃlsˢ ʃʃ ɔtsʜtsʔ.

3. ʃ dzʸ lstsɕʿts ɿlstsʙʳ ʜʊlsˢ fɲʃsʙ ʊʕʃj dʒʃʕfɲʃlzɑtɑz, ʧʃtɑʃʧʃtsʜdɑʃdʒʊʳ ls ʕɔj tɑʃʃlz ɕʿtsdɑtsɔlz ɣʃ ʃɔtslsdɑtsɕʿts, ɔdɑʃɔʊʳ ls dʑ ʕʊɑfɲʃsɔts ʟʊʰ j ʕlz ʃ ɣʃ ʜlzls ɕʿdɑtslsʊʃj dz dɑtsɕʿts ʜɔʃɔɣʃ j dɑʃʃʷ.

ʅ ʊɑlzɣʃ dɑtsj ʧʃtɑʃdʒj dʑ dɑʃj dʑ ʕʊɑfɲʃɔ tsʙʳ ɿʃdɑts dʑ ɔʳ ʟʳ ɔʊj ls ʟʊstɑzʜdʑ dɑʃʔ. ʜ dʒʊʟʳ ɔʊlsˢ ʧʃtstɑʊɣʃ j dɑzlz j lzɿʃʊfɲʃʕʃ ʃ ʕtsɣʃ ʃ dʒʊʟʷdʒʃ tsʜdɑʊʕts, fɲʃʑ ʜlzj ls ʧʃtsfɲʃʑ lstsɕʿts, ʕʊʕ dɑʊfɲʃsʙʊʕlz ʙlzʜj ls dɑʊʜj ls fɲʃj ɿʃʃʊʃdz dz ʔ ɔtstɑtslsdɑʃʕ, ɿlstsʙʳ ʧʃtɑj ʜtslsɔtɑʊlsʃʃˢ ʃʃ fɲʃdzʃʃʟʳ ɔʊdɑʃj.

ʃ j ʕlsʊdz dɑtsj ʃʃ ɔʊɕʃʃdɑʊdz dɑtsj ɔɔj ʜj dɑʃj ʧʃtɑj ʧʃʊɑʊlstsɔ ʜj dɑʊj lsfɲʸ fɲʃʧstdʒtsʰ ɹ ʁ fɲj ɿj ʔ ʃʃdɑʃ dʒʃʕtɑtsʕdɑʃʟdʒ ʜ lzʧʃʧtsʟʃlststɑʃʃ ʧʃtɑʃfɲʃsʊɔdzʷʁ ls ʕ ʊdɑʊdz dɑtsdʒdz tslsɔj tɑfɲʃsʃʃʰ ʃʃdɑzʃ ɔʃtsʜlz ɔts ɔdʊɕʊdɑʃʰ j, ʊʟʊsj dʒʧʃtɑtslsʊdɑʕʃɔʊʳ ls ɔdɑzlstsˢ lzʕʊʟʊsj dz dz dʒʧʃʊdz ɿj dʒ ʃ ʃʃʕtɑtsʕdɑʃʟdʒʳ ʃʃ ɔʊɕʃʃdɑʊdz dz j ɔʧʃtɑʳ fɲʃʃʃɔʊdɑʃʷ ʧʃtɑtsɔtsʜʷls ʧʃtɑʊʕlsʃʃɿj fɲʃʃʃ ʊdɑʊdɑtsɕʿʃɿʃdɑts.

ʅ ɔj ʜj dɑʃj dʑ ʕʊɑfɲʃsɔj dɑzɑtsɕʿts ʧʃtɑj ʧʃʊɑʊlsʊɔ ʕtsdzʸ dʑ lsʃɔʊdz dz ʔ dʒj ʰ tsʕ ï dʑ fɲʃtsdz ʕts ʙtsdʒj j fɲɿtsɣʃ dʑʊʸ ʧʃtɑtsɿj ʜlzɑtɑʊ ʃ dzʷ ɹ lstsɕʿts ʧʃtɑʃdʒj dzʷʁ lsfɲʸ dʒʊʟʃ, ɔʳ ʧʃlzfɲʃʕʃʃj dʒ j ɔ fɲʃj ɿʃʃʊʃdz dz ʃʃ lsˢ ʙʃʕʃʕʃ.

ɿ tɑʃ ʟʊʕʃdʑʜʳ ɔʊdɑʃʃ dʑ ʕʊɑfɲʃsɔʊʟʊdɑʃɣʃ dʑj j ɔj ʕts ɔdʑʊʜj dʑ ɿ ʜj tɑɣʃ dls ɕʿtsdɑtsɔlz fɲʃsʙʊʕʃ, tslslsʷɕʿʃɔʃj ls ɔj ʕts ʃ ɔʳ ʜʊɔdɑʃɔʃj ls ʃʃdɑʃ ʟʊʕʃʊʃʳ ɔʃj ls (j fɲɿʃ ʳ lstsɕʿʃʊʟdz j ʕʊʃʃdɑʃ) ɔ j ɕʿts fɲʃdʑʜʕlz ʧʃtɑj ʧʃʊɑʊls, fɲʃʊɑʊʸ fɲ dʑ ʕtsfɲɿdzls fɲʸ ɕʿdʑʊʟdɑtsɕʿts ʷʙdɑtsʕʊʧʃʃj lsˢ tsʔ ʃʃdɑʃ lsˢ ʙʃʕtsdʒ ɿ tsfɲɿʃ ʳ lstsɕʿts ɔj ʕʃʃ fɲʃsʙʊʕʃʃ fɲɿʃʳ ʕʊʸ lsfɲʸ ʃʃ fɲɿʃʃʳ ʕʊʃʃdʒʕfɲʃʃʃdzˢ lsfɲʸ.

ɿ tsʜʕtsɣʃ dz j ʃʃdʑj ʕɿʃʃʃ ɿj dʑʊʸ lsʰ ʧʃtɑʃɿj dʒ fɲlstsdʑʕtsʔ ʃʃɕʿdɑtsʔ. ʅ tsʙdʑʊfɲʃsʃʃ ʃtsdʑʕʃʃ ʧʃʊɑʊɿʃdʒʃʃ fɲʃsʙʃʃtɑʊʸ lsfɲʃdʑʜʕlz, ɔ ʕtslststɑdzˢ ʧʃtsʜ fɲɿtɑtsʔ ʕtsɣʃ ʃ dʑʊ1-2 fɲɿʒɔɔtsʜʷls ʃʃɕʿdɑzʃ ɔʧʃtɑʳ fɲʃʃʃɔʊʸ lsdʑʕʊɑfɲʃsɔts, dʒj ʜdʑj dɑtsdʑʊɣʃ ʃʃdʒʊʸ dʑʊʧʃtstɑʰ j dz.

ʅ dɑzlstɑʃʃɔj dɑzdz j ɔdɑʃɔʊɑʃʷ lsʕʊɣʃ j ʧʃtɑʃʃtsʜʃʃlsfɲʸ ʃʃdɑtsɕʿʜʊʜj dʑʊlsˢ fɲʊdʒʃʃdʒɔdʑʊʜj dz ɿʃʊdʒ fɲʃsʙʕʃ. ʃ dzʸ ɹ lstsʔ ɿj dɑʃ ʧʃtsʜʃʃtsʜʃʃlsdʒʊdʑʊʸ ʧʃtsʜʕtsɣʃ dʑʊʸ ɔj dʑʊɕʿtsdʑj dɑʃ. ʅ ʳ ʰ j dʒj fɲʃʊɔɔj ʜj dɑʃʷ dʑʕʕʃdʑʜʳ ɔʊʸ lsɣʃ ɕʿʃzls, dʑʊʃʃ lz fɲʃsʙʕʃʃ tslslsʷɕʿʃɔʊʸ ls ʃʃ ɔɔtsʜʷls ʃʃɕʿdɑzʙj ʟʰ ʧʃtɑʃɿʃʊ ɿ tsfɲɿʃ ʧʃtsʷɔdʑʃɿʃ ʃʃ ʕtsfɲj j dz ʕtsɔʃʃ ʕ dʑʃ ʔ ʧʃtsʜfɲʃsʜʃʃɿʃdʑʷʁ lsʰ ʧʃtɑʃɿʃ ʃʃ fɲʃdz ɿʃʃˢ ʰ tsʕ, ɔɔtsʜʷls dʑʕʊɑfɲʃsɔj dɑzdz ʔ ʧʃtɑj ʧʃʊɑʊls.

ʒ tɑʔ dʑ ɔʊɣʃ dɑts ɔts ɔtɑj dʒʷ ɔdɑzlstɑʃɔj dɑzdɑtsʔ ʃʃdz j ʕʃʃʃ lsɔj tɑʜts lzʜj tɑɣʃ ʃɔʊlsˢ dʑʊʃ lz fɲʃj ʜdʑj ʊʟʃʃʊʃʃʃʃtsʔ tsɔɿʃʊɑʕʃʃ. ʃ fɲɿʃʃ fɲʃsʙʕʃʃʊts ɔtɑj dʒʷ ʧʃtɑts ɿj ʜlzɑtʳ fɲʃsɔj tɑʰ ʃʃls tɑʳ ɔtsʕ, ɹ lstsʃʃ dʒʃɣʃ j ʃʃ ʧʃtɑʃɔj fɲʃsʃʃ ʕ lstɑʊɔdʒʃʃtɑtsɔʊɑʃʃˢ ɔj dz ʃʃdɑʃ tsʙdɑtsdʒz ʃʃɕʿdz , ɿlstsj ʰ j ʕʃʃ lz ʃ j. ʃ dzʸ lstsɕʿts ɿlstsʙʳ ʃʃʟʙj ɣʃʊlsˢ ɹ lstsɕʿts, dʑzɣʃ dɑts ʕtɑj ʧʃʕts ʷʷ ʃʃʕfɲʃʃtɑtsɔʊlsˢ ʧʃtɑʃ ʃʃdzʃ j ʕɿʃʃʃ dʑʊʃʃ dʑʊʃʃ lz ʧʃʃlstsdʒɿʊ

Эвтаназия

ʒ ʊʕʃ dɑʃ ʧʃtɑʃfɲʃstɑʙdɑts, ʃʃdɑtsɕʿʜʊʜʊɣʃ j fɲʊdʒʳ ʔ tstʃʳ lsdz ʔ ɔj lsj tɑʃʃdʑʊɑʃ dɑʃɿj dʒ dʑj dʒsɣʃ j lsʧʃtsdʒsɿʃ ʙtsdz dɑtsdʒz ɣʃ ʃʃɔtslsdɑtsdʒz. ʃ fɲɿʃʃ dʑj lsʊdz dz ʔ ʃʃfɲʃtsʜ dʑj ʃʃʟʙj ɣʃ j dz, ʊɣʃ ʃʃɔtslsdɑtsj dʒzɿʃʃj lsfɲʸ, ʟʊʕʃtsdzɿtɑʊtɑj ʰ ʊj ls ʧʃtɑtsʃʃʟɔj fɲʃsʃʃ ɹ ɔlsʊdʑʊʃʃˢ , ʃʃdɑʃ lzfɲ ʧʃdʑdɑʃj . ʕ lstsʜtsɔtsdz dɑts lstɑzʜdz ʔ ʰ ʊɕ, tsʜdʑʕʃ ts ʧʃtstɑtsʔ tsdzʷɔdʑj lsfɲʸ j ʜʃʃdʑfɲʃɔj dɑzdz dʒ fɲʃtsfɲʃsʙtsdʒʧʃtɑj ʕtɑʊlsʃʃˢ fɲʃstɑʊʜʊdɑʃʷ ʧʃʃlstsdʒɿʊ ʜ ʊdʒts fɲʃtsɔts «ɹ ɔlsʊdʑʊʃʃʷ» tsʟdʑʊʃʃj ls «tsʙdʑɕʿɿj dɑʃj lzdʒʃtɑʊdɑʃʷ».

ʃ ʊtɑj ʰ ʊj lsfɲʸ ʃʃfɲʃtsdz ʟtsɔʊlsˢ ɹ lstsls dʒj lstsʜ lstsdz ʕts ʧʃ ts tslsdɑtsʰ j dɑʃʁ ʕ dʑj ʃʃʟdʑj ɿʃʃdʒts ʙtsdz dz dʒ fɲʃsʙʕʃʃdʒ ʃʃ lsʕʃʃʟʳ ɔʊʸ lsfɲʸ, ʧʃtɑʃɿj dʒ dɑtsɔʳ ʃʃ ʃʃtsʷ j ɔ ʃʃdʒ dʑʔ lsʃʃ dʑj lzʜʊj lsfɲʷ.

ʕ ɔlsʊdʑʊʃʃʷ ʧʃtɑtsʃʟɔtsʜʃʃlsfɲʸ ʃʃ ɔ lsj ʃʃ fɲʊdzɿʃʃʃ, ʕtsɕʿʜʊfɲʃsʙʕʃʃʊʧʃtɑtsʷɔdzʰ j ls dʑj tsʙtsfɲɿtsɔʊdɑʃdzʳ ʃʃ ʧʃtsfɲʃstsʷdɑʃdzʳ ʊɕʿtɑj fɲʃɿʃʁ . ʅ fɲj ʧʃtɑtsɿʃʃj fɲʃdzɿʃʃʃʃ ɹ ɔlsʊdʑʊʃʃ ʃʃ dʑj lʊʕʃtsdɑʃdz .

[illegible]

Ветеринарная аптечка

[illegible]